

SAMSUNG

SAMSUNG
Galaxy Note5
SM-N920C

Kullanma Kılavuzu

Cep Telefonu

İçerik

Temel hususlar

- 4 İlk önce beni oku
- 5 Paket içindekiler
- 6 Cihaz yerleşimi
- 12 Pil
- 18 SIM veya USIM kartı
- 21 Cihazı açma ve kapama
- 21 Dokunmatik ekran
- 24 Ana ekran
- 31 Ekranı kilitle
- 32 Bildirim paneli
- 36 Metin girme
- 39 Ekran görüntüsü yakalama
- 39 Uygulamaları açma
- 40 S Pen özellikleri
- 49 Çoklu pencere
- 54 Önceki cihazınızdan verileri aktarma
- 56 Cihaz ve veri yönetimi
- 58 Bir TV'ye bağlanma
- 60 Dosyaları kişilerle paylaşma
- 61 Acil mod

Uygulamalar

- 62 Uygulamaları yükleme veya kaldırma
- 63 Telefon
- 68 Kişiler

- 70 Mesajlar
- 73 İnternet
- 74 E-posta
- 75 Kamera
- 98 Galeri
- 100 Smart Manager
- 102 S Not
- 109 S Planlayıcı
- 111 S Health
- 114 S Voice
- 116 SideSync
- 125 Müzik
- 126 Video
- 127 Karalama Defteri
- 128 Ses Kaydedici
- 130 Dosyalarım
- 130 Samsung Gear
- 131 Saat
- 133 Hesap Makinesi
- 133 Google Apps

Ayarlar

- 135 Tanıtım
- 135 Wi-Fi
- 137 Bluetooth
- 139 Uçuş modu
- 139 Mobil erişim noktası ve İnternet paylaşımı

- 140 Veri kullanımı
- 141 Mobil ağlar
- 142 NFC ve ödeme
- 144 Diğer bağlantı ayarları
- 146 Sesler ve bildirimler
- 147 Ekran
- 148 S Pen
- 149 Hareketler ve işaretler
- 149 Uygulamalar
- 150 Duvar kağıdı
- 150 Temalar
- 150 Kilit ekranı ve güvenlik
- 155 Gizlilik ve güvenlik
- 158 Kolay mod
- 158 Erişilebilirlik
- 159 Hesaplar
- 160 Yedekle ve sıfırla
- 160 Dil ve giriş
- 161 Pil
- 161 Hafıza
- 162 Aksesuarlar
- 162 Tarih ve saat
- 163 Cep Telefonu Kullanım Kılavuzu
- 163 Cihaz hakkında

Ek

- 164 Erişilebilirlik
- 179 Sorun giderme

Temel hususlar

İlk önce beni oku

Lütfen güvenilir ve doğru kullandığınızdan emin olmak için cihazı kullanmadan önce bu kılavuzu okuyun.

- Açıklamalar cihazın varsayılan ayarlarına göredir.
- Bazı içerikler bölgenize, servis sağlayınıza, model özelliklerinize veya cihazın yazılımına bağlı olarak cihazınızda farklı olabilir.
- Yüksek CPU ve RAM kullanımı gerektiren içerik (yüksek kalitede içerik) cihazın genel performansını etkileyecektir. İçerik ile ilgili uygulamalar cihazın teknik özelliklerine ve kullanıldığı ortama bağlı olarak doğru çalışmayabilir.
- Samsung, Samsung dışındaki sağlayıcılar tarafından tedarik edilen uygulamalar ile sebep olunan performans sorunlarından sorumlu değildir.
- Samsung, düzenlenen kayıt ayarları ya da değiştirilen işletim sistemi yazılımının sebep olduğu performans sorunları veya uyumsuzluklardan sorumlu değildir. İşletim sistemini özelleştirmeye çalışmak, cihazınızın veya uygulamalarınızın yanlış çalışmasına sebep olabilir.
- Bu cihaz ile birlikte verilen yazılım, ses kaynakları, duvar kağıtları, görüntüler ve diğer medyalar sınırlı kullanım için lisanslanmıştır. Bu malzemelerin ticari veya diğer amaçlarla alınması ve kullanımı, telif hakkı kanunlarının ihlali anlamına gelmektedir. Kullanıcılar medyaların yasa dışı kullanımından tamamen kendileri sorumludur.
- Veri planınıza bağlı olarak mesajlaşma, yükleme ve indirme, otomatik senkronizasyon veya konum hizmetlerinin kullanılması gibi veri hizmetleri için ek masraflar da ödemeniz gerekebilir. Büyük veri transferleri için Wi-Fi kullanılması önerilmektedir.
- Cihaz ile gelen varsayılan uygulamalar güncellenebilir ve önceden bildirilmeden destek kesilebilir. Cihaz ile birlikte verilen bir uygulama hakkında sormak istedikleriniz varsa, bir Samsung Servis Merkezi ile iletişime geçin. Kullanıcının yüklediği uygulamalar için, servis sağlayıcıları ile iletişime geçin.
- Cihazın işletim sistemini değiştirmek veya yazılımları izinsiz bir kaynaktan yüklemek, cihazın arızalanmasına ve veri bozulmasına veya veri kaybına sebep olabilir. Bu eylemler Samsung lisans sözleşmenizi ihlal eder ve garantinizi hükümsüz kılar.

- Bölgeye veya modele bağılı olarak bazı cihazların Federal Haberleşme Komisyonu'ndan (FCC) onay alması gerekir. Cihazınız FCC tarafından onaylandıysa cihazın FCC kimliğini görüntüleyebilirsiniz. FCC kimliğini görüntülemek için **Uygulmlr** → **Ayarlar** → **Cihaz hakkında** → **Pil bilgisi** üzerine dokununuz.
- Bu cihaz Türkiye altyapısına uygundur.

Talimat simgeleri



Uyarı: Kendinizin veya diğerk kişilerin yaralanmasına sebep olabilecek durumlar



İkaz: Cihazınıza veya diğerk donanıma zarar verebilecek durumlar



Not: Notlar, kullanım ipuçları veya ek bilgiler

Paket içindekiler

Ürün kutusunda aşağıdakilerin bulunup bulunmadığını kontrol edin:

- Cihaz
- Hızlı Başlangıç Kılavuzu



- Cihaz ile birlikte verilen öğeler ve mevcut aksesuarlar bölgeye veya servis sağlayıcısına göre farklılık gösterebilir.
- Verilen öğeler sadece bu cihaz için tasarlanmıştır ve diğerk cihazlar ile uyumlu olmayabilir.
- Görünüm ve teknik özellikler önceden haber verilmeden değıştirilebilir.
- Yerel Samsung bayinizden ek aksesuar satın alabilirsiniz. Satın almadan önce cihaz ile uyumlu olduklarından emin olun.
- Yalnızca Samsung tarafından onaylanan aksesuarları kullanınız. Onaylanmamış aksesuarların kullanılması, performans sorunlarına veya garanti kapsamı dışında kalan arızalara neden olabilir.
- Tüm aksesuarların hazır bulunması tamamıyla, üretici firmaların yapacağı değışikliklere bağılıdır. Mevcut aksesuarlar hakkında ayrıntılı bilgi için Samsung web sitesine bakınız.

Cihaz yerleşimi



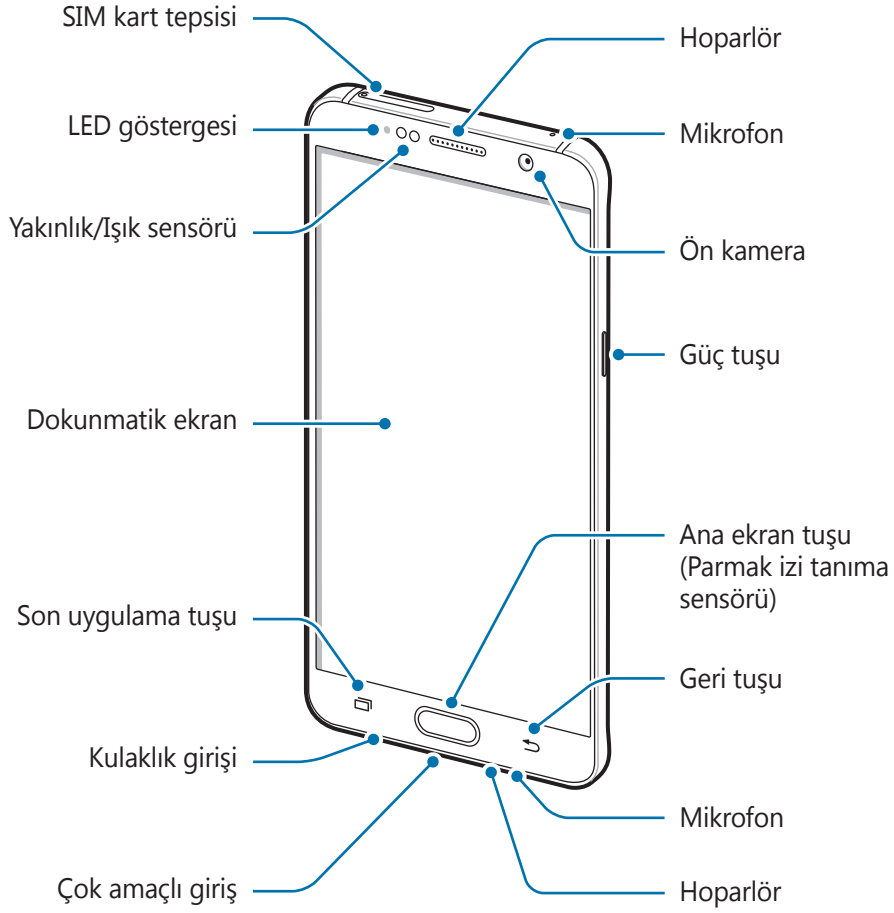

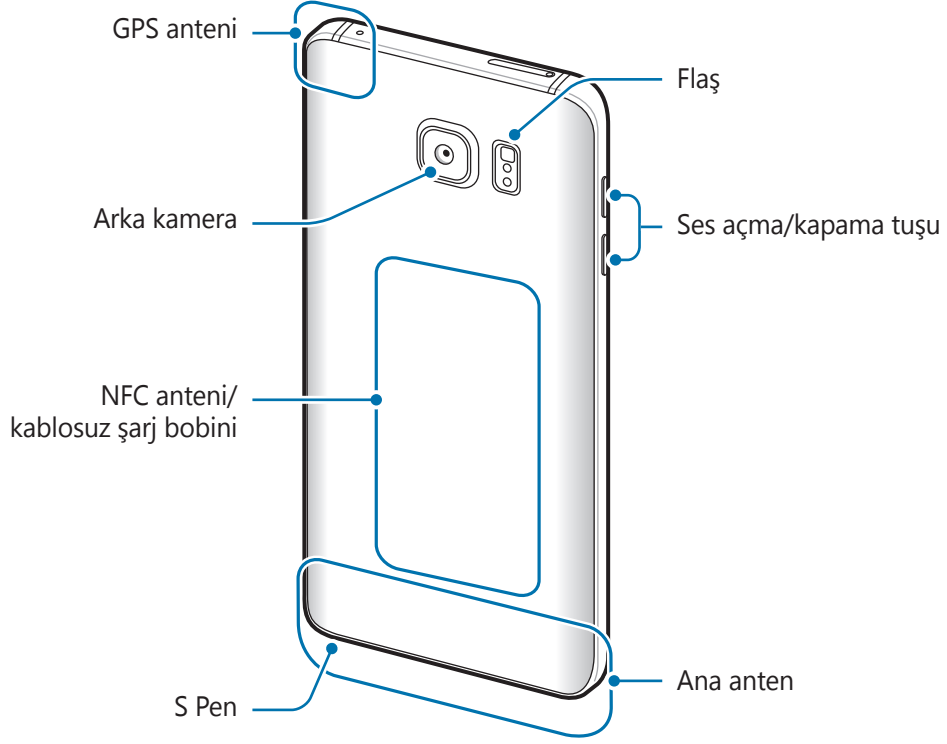
Cihaz





- Anten alanını elleriniz veya diğer subjeler ile kapatmayın. Bu, bağlantı sorunlarına sebep olabilir veya pili boşaltabilir.
- Samsung onaylı bir ekran koruyucu kullanmanız önerilir. Onaylı olmayan ekran koruyucular, sensörlerin hatalı şekilde çalışmasına neden olabilir.
- Dokunmatik ekranın su ile temas etmesine izin vermeyin. Dokunmatik ekran, nemli koşullarda veya suya maruz kaldığında bozulabilir.

Tuřlar

Tuř	İřlev
 Güç Tuřu	<ul style="list-style-type: none">• Cihazı açmak veya kapatmak için uzun basın.• Ekranı açmak veya kilitlemek için basın.
 Son uygulamalar	<ul style="list-style-type: none">• Son uygulamalar listesini açmak için dokunun.• Bölünmüş ekran görüntüsünü deęiřtirmek için üzerine uzun dokunun.
 Ana ekran	<ul style="list-style-type: none">• Ekran kilitliyken ekranı açmak için basın.• Ana ekrana dönmek için basın.• Google'ı başlatmak için uzun basın.
 Geri	<ul style="list-style-type: none">• Önceki sayfaya dönmek için dokunun.
 Ses seviyesi	<ul style="list-style-type: none">• Cihaz ses seviyesini ayarlamak için basın.

S Pen

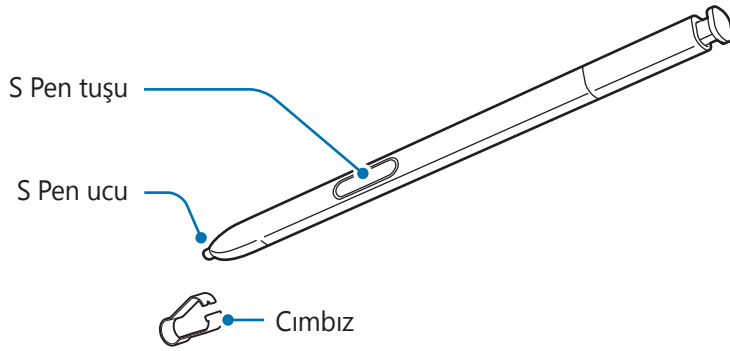

Adı	İşlevler
S Pen ucu	<ul style="list-style-type: none"> • Yazı yazmak, çizim yapmak veya ekranda dokunma eylemleri gerçekleştirmek için S Pen kullanın. • Eylem tuşu ve temassız görünüm özelliği gibi ek S Pen özelliklerine erişmek için S Pen'i ekrandaki öğeler üzerinde gezdirin.
S Pen tuşu	<ul style="list-style-type: none"> • Temassız komut özelliğini görüntülemek için S Pen'i ekranın üzerinde gezdirin ve S Pen tuşuna basın. • Öğeleri seçmek için S Pen tuşuna uzun basarken S Pen'i öğelerin üzerine sürükleyin.
Cımbız	<ul style="list-style-type: none"> • Ucu değiştirirken S Pen ucunu cımbız ile çıkarın.

S Pen'in çıkarılması

Yerinden çıkarmak üzere S Pen'in ucuna basın. Ardından S Pen'i yuvasından çekin. S Pen'i yerine takmak için klik sesini duyana kadar yuvasına geri itin.

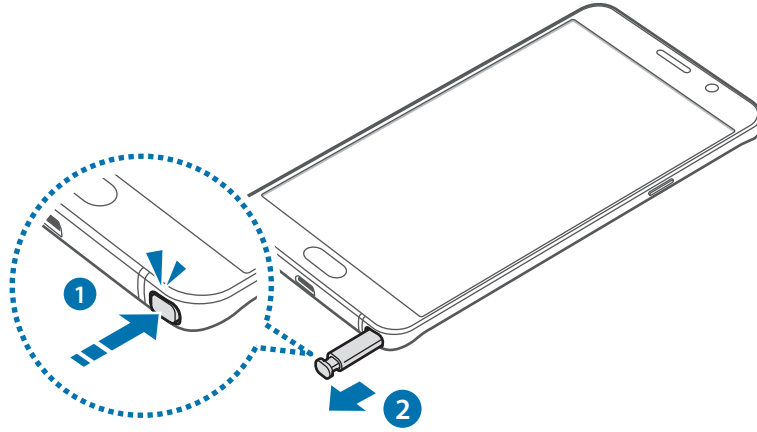

S Pen'i yuvasına takarken, ilk olarak S Pen'in ucunu sokun. Bunun yapılmaması S Pen'in sıkışmasına sebep olabilir. S Pen'i yuvasından zorla çıkarmak S Pen ve cihazınızın arızalanmasına sebep olabilir.

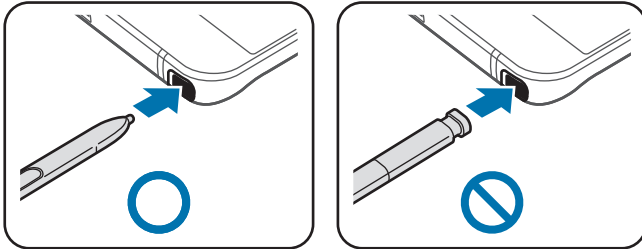

S Pen ucunu deęiřtirme

Eęer uç körelirse, yenisi ile deęiřtirin.

1 Ucu cımbız ile sıkıca tutup ıkarın.

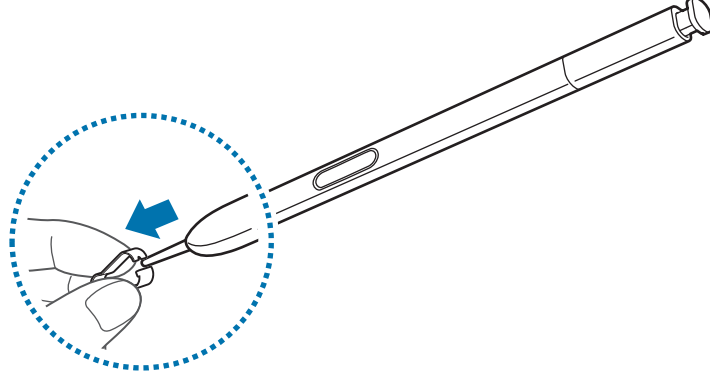

2 S Pen'e yeni bir uç takın.

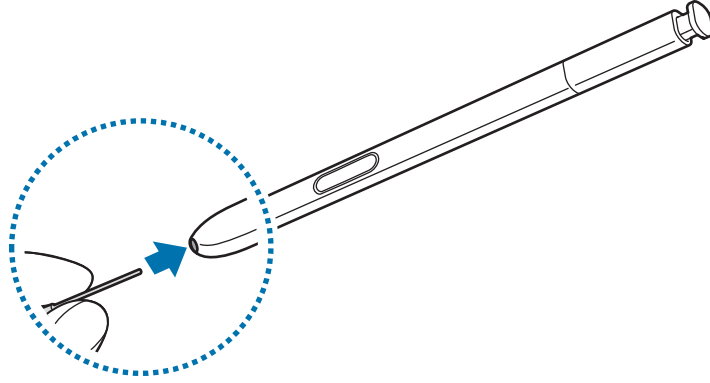



Cımbız ile parmaklarınızı sıkıştırmamaya dikkat edin.



- Eski uçları tekrar kullanmayın. Bunu yapmanız S Pen'in arızalanmasına sebep olabilir.
- Ucu S Pen'e takarken uca aşırı bastırmayın.
- Ucu yuvarlak tarafını S Pen'e takmayın. Bu, S Pen'inize veya cihazınıza hasar verebilir.



- Eğer S Pen düzgün çalışmıyorsa, bir Samsung Servis Merkezine götürün.
- S Pen'i ekrandaki keskin açılarda kullanıyorsanız cihaz, S Pen eylemlerini algılamayabilir. Kullanırken S Pen'i bükmeyin veya aşırı baskı uygulamayın.
- Son uygulamalar tuşu ve Geri tuşu S Pen ile birlikte kullanılabilir.
- S Pen hakkında ayrıntılı bilgi için Samsung web sitesine bakın.

Pil

Pili şarj etme

İlk kez kullanmadan önce ya da uzun süre kullanılmadığında pili şarj edin.



Sadece Samsung tarafından onaylanan şarj cihazlarını, pilleri ve kabloları kullanın. Onaylanmayan şarj cihazları veya kablolar pilin patlamasına veya cihazın zarar görmesine sebep olabilir.

- 1 USB kablosunu USB güç adaptörüne bağlayın ve ardından USB kablosunun ucunu çok amaçlı girişe takın.

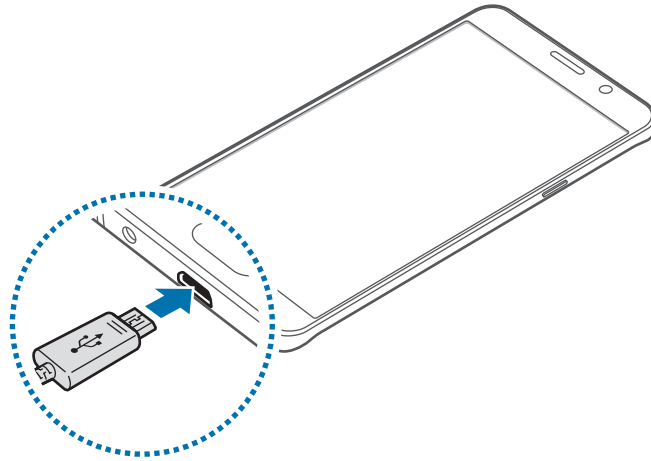

Şarj cihazının yanlış takılması cihaza ciddi zarar verebilir. Yanlış kullanımın sebep olacağı herhangi bir hasar garanti kapsamında değildir.

- 2 USB güç adaptörünü bir elektrik prizine takın.

3 Şarj tamamlandıktan sonra, cihazı şarj cihazından çıkarın. İlk olarak şarj cihazını cihazdan çıkarın ve ardından elektrik prizinden çıkarın.



Enerjiden tasarruf etmek için kullanmadığınızda şarj cihazını elektrik prizinden çıkarın. Şarj cihazında güç anahtarı yoktur, dolayısıyla elektriği boşa harcamamak için kullanmadığınızda şarj cihazını elektrik prizinden çıkarmanız gereklidir. Şarj cihazı elektrik prize yakın durmalı ve şarj sırasında kolay erişilmelidir.

Kalan şarj süresinin görüntülenmesi

Şarj işlemi esnasında Ana ekranı açın ve **Uygulmlar** → **Ayarlar** → **Pil** üzerine dokununuz.



Gerçek şarj süresi cihazın durumuna ve şarj koşullarına bağlı olarak değişebilir. Cihazı çok soğuk veya çok sıcak koşullarda şarj ederken kalan şarj süresi görüntülenemeyebilir.

Pil tüketimini azaltma

Cihazınız pil gücünü muhafaza etmenize yardım edecek çeşitli seçenekler sunar.

- Akıllı Yöneticiyi kullanarak cihazı optimize edin.
- Cihazı kullanmadığınızda, Güç tuşuna basarak uyku moduna geçirin.
- Güç tasarrufu modunu etkinleştirin.
- Gereksiz uygulamaları kapatın.
- Kullanmadığınızda Bluetooth özelliğini devre dışı bırakın.
- Kullanmadığınızda Wi-Fi özelliğini devre dışı bırakın.
- Uygulamaların otomatik senkronizasyonunu devre dışı bırakın.
- Arka ışık süresini azaltın.
- Ekran parlaklığını azaltın.

Pil şarjı hakkında ipuçları ve tedbirler

- Pil gücü azaldığında, pil simgesi boş görünür.
- Eğer pil tamamen boşalırsa, şarj cihazı bağlandığında cihaz hemen açılmaz. Cihazı açmadan önce boşalan pilin birkaç dakika şarj olmasına izin verin.
- Eğer birden fazla uygulamayı, ağ uygulamalarını veya başka bir cihaza bağlanması gereken uygulamaları aynı anda kullanıyorsanız, pil hızlı bir şekilde boşalacaktır. Bir veri aktarımı sırasında güç kaybını önlemek için daima pili tam şarj ettikten sonra bu uygulamaları kullanın.
- USB güç adaptörü dışında bir bilgisayar gibi başka bir güç kaynağı kullanmak, düşük elektrik akımı nedeniyle daha yavaş bir şarja neden olabilir.
- Şarj sırasında cihaz kullanılabilir ancak bu durumda pilin tamamen şarj edilmesi daha uzun sürebilir.
- Eğer cihaz şarj olurken dengesiz güç kaynağı alırsa, dokunmatik ekran çalışmayabilir. Bu gerçekleşirse, şarj cihazını cihazdan çıkarın.
- Cihaz şarj edildiği sırada cihaz ve şarj cihazı ısınabilir. Bu durum normaldir ve cihazın kullanım ömrünü veya performansını etkilemez. Eğer pil normalden daha çok ısınırsa, şarj cihazı şarj işlemini durdurabilir.
- Cihaz düzgün şarj olmuyorsa, cihazınızı ve şarj cihazını herhangi bir Samsung Servis Merkezi'ne getirin.

Hızlı şarj

Cihazda dahili bir hızlı şarj özelliği vardır. Cihaz veya ekranı kapalıyken pili daha hızlı şarj etmek için bu özelliği kullanabilirsiniz.

Hızlı şarj hakkında

- Hızlı şarj özelliği şarj gücünü arttırarak pili daha hızlı şarj eden pil şarj teknolojisini kullanmaktadır. Cihaz, Samsung'un Adaptif hızlı şarj özelliğini ve Qualcomm'un Quick Charge 2.0 uygulamasını destekler.
- Cihazınızda Hızlı şarj fonksiyonunu kullanmak için Adaptif hızlı şarj özelliğini veya Quick Charge 2.0'ı destekleyen bir pil şarj cihazına bağlayın.

Şarj hızını arttırma

Şarj hızını arttırmak için, pili şarj ederken cihazı ya da ekranını kapatın.

- Pili cihaz kapalı halde şarj ederken, ekranda ⚡ simgesi görüntülenir.
- Ekran açıkken hızlı şarj etme özelliğini kullanamazsınız. Şarj hızını arttırmak için ekranı kapatın.



- Standart bir pil şarj cihazı ile pili şarj ederken dahili hızlı şarj özelliğini kullanamazsınız.
- Cihaz ısınır ya da ortamdaki hava sıcaklığı artarsa, şarj hızı otomatik olarak azalabilir. Cihaza hasar gelmesini önlemek için bu normal bir çalışma koşuludur.

Kablosuz şarj

Cihazda dahili kablosuz şarj bobini vardır. Pili bir kablosuz şarj cihazı kullanarak şarj edebilirsiniz (ayrıca satılır).

Hızlı kablosuz şarj

Cihazınızı, hızlı kablosuz şarj özelliğini kullanarak daha hızlı şarj edebilirsiniz. Bu özelliği kullanmak için, hızlı kablosuz şarj özelliğini destekleyen bir şarj cihazı ve bileşenler kullanmanız gerekir.



Şarj cihazının içindeki fan, hızlı kablosuz şarj sırasında gürültüye neden olabilir. Fan gürültüsünü azaltmak için, Hızlı kablosuz şarj özelliğini devre dışı bırakmanız gerekecektir. Cihazınızı şarj cihazının üzerine ilk yerleştirdiğinizde, aç/kapat seçeneği cihazınızın ayarlarına eklenecektir. Ana ekranda, **Uygulamalar** → **Ayarlar** → **Aksesuarlar** üzerine dokununuz ve ardından etkinleştirmek için **Hızlı kablosuz şarj** tuşu üzerine dokununuz. Bu özelliğin devre dışı bırakılması durumunda gürültü azalabilir, ancak şarj süresi kısılacaktır.

Pili şarj etme

- 1 Cihazın arka kısmının merkezini kablosuz şarj cihazının merkezine yerleştirin. Ekrandan kalan şarj süresini kontrol edebilirsiniz. Kalan süre şarj koşullarına bağlı olarak değişebilir.

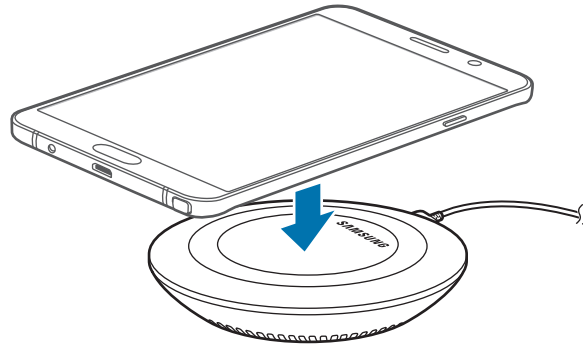

2 Şarj tamamlandıktan sonra, cihazı kablosuz şarj cihazından çıkarın.



- Cihaz ile kablosuz şarj cihazı arasında yabancı maddeler bulunduğu zaman cihaz iyice şarj edilemez.
- Kablosuz şarj cihazını zayıf ağ sinyallerinin olduğu alanlarda kullanırsanız ağ bağlantısı kesilebilir.
- Samsung onaylı kablosuz şarj cihazlarını kullanın. Farklı kablosuz şarj cihazları kullanıyorsanız, pil düzgün şarj edilemez.

Güç tasarrufu modu

Cihazın işlevlerini sınırlandırarak pil gücünden tasarruf edin.

Ana ekranda **Uygulmlar** → **Ayarlar** → **Pil** → **Güç tasarrufu modu** üzerine dokununuz ve ardından tuşuna dokunarak etkinleştirin.

Kalan pil gücü önceden ayarlanmış seviyeye ulaştıysa, güç tasarrufu modunu otomatik olarak etkinleştirmek için **Güç tasarrufunu başlat** üzerine dokununuz ve ardından bir seçeneği seçin.

Ultra güç tasarrufu modu

Cihazın pil gücünü uzatmak için bu modu kullanın. Ultra güç tasarrufu modunda, cihaz şunları yerine getirir:

- Ekrandaki renkleri gri tonlarda görüntüler.
- Mevcut uygulamaları sadece temel ve seçili uygulamalar ile sınırlandırır.
- Ekran kapandığında mobil veri bağlantısını devre dışı bırakır.
- Wi-Fi ve Bluetooth özelliklerini devre dışı bırakır.

Ana ekranda **Uygulmlar** → **Ayarlar** → **Pil** → **Ultra güç tasarrufu modu** üzerine dokununuz ve ardından tuşunun üzerine dokunarak etkinleştirin.

Ultra güç tasarruf modunu devre dışı bırakmak için **DAHA FAZLA** → **Ultra güç tasarruf. dev. dışı brk** tuşunun üzerine dokununuz.



Kalan kullanım süresi pil bitmeden önce kalan süreyi gösterir. Kalan kullanım süresi cihaz ayarlarınıza ve çalışma şartlarına bağlı olarak farklılık gösterebilir.

SIM veya USIM kartı

SIM veya USIM kartını takmak

Cep telefonu servis sağlayıcısı tarafından verilen SIM veya USIM kartını takın.



- Sadece nano-SIM kartlar cihaz ile birlikte çalışır.
- Bazı LTE hizmetleri dosya türüne bağlı olarak kullanılamayabilir. Servis kullanılabilirliği hakkında ayrıntılı bilgi için servis sağlayıcınız ile iletişime geçin.

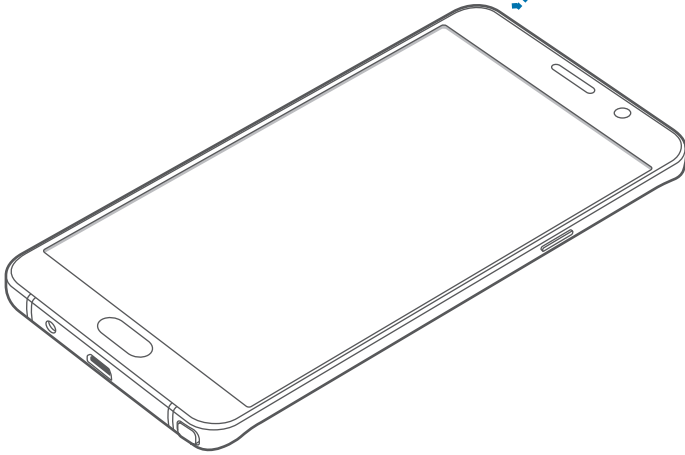
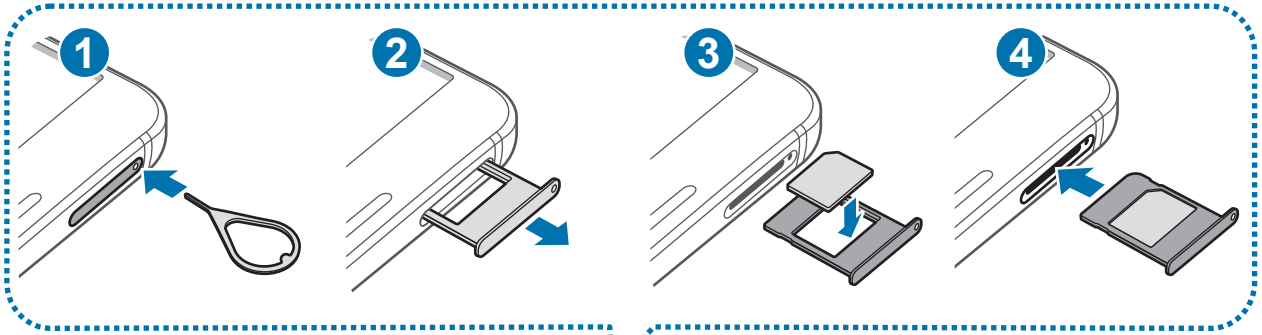

1 SIM çıkarma pimini SIM kart tepsisindeki deliğe sokarak tepsiyi çıkarın.



SIM kart çıkartma piminin deliğe dik olduğundan emin olun. Aksi takdirde cihaz hasar görebilir.

2 SIM kart tepsisini SIM kart tepsi yuvasından yavaşça dışarı çekin.

3 SIM veya USIM kartı, altın renkli temas yerleri ařađı d6n6k olarak SIM kart tepsisine yerleřtirin.



SIM veya USIM kartını kaybetmemek veya diđer kiřilerin kullanmasını 6nlemek iin dikkatli olun. Samsung, herhangi bir hasardan veya kaybolan ya da alınan kartlara y6nelik sorumluluk kabul etmemektedir.

4 SIM kart tepsisini tekrar SIM kart tepsi yuvasına takın.



SIM kartları, SIM kart tepsisine, tepside ıkmalarını veya d6řmelerini 6nlemek 6zere dikkatli bir řekilde yerleřtirin.

SIM veya USIM kartını çıkartmak

- 1 SIM çıkarma pimini SIM kart tepsisindeki deliğe sokarak tepsiyi çıkarın.
- 2 SIM kart tepsisini SIM kart tepsi yuvasından yavaşça dışarı çekin.
- 3 SIM veya USIM kartını çıkartın.

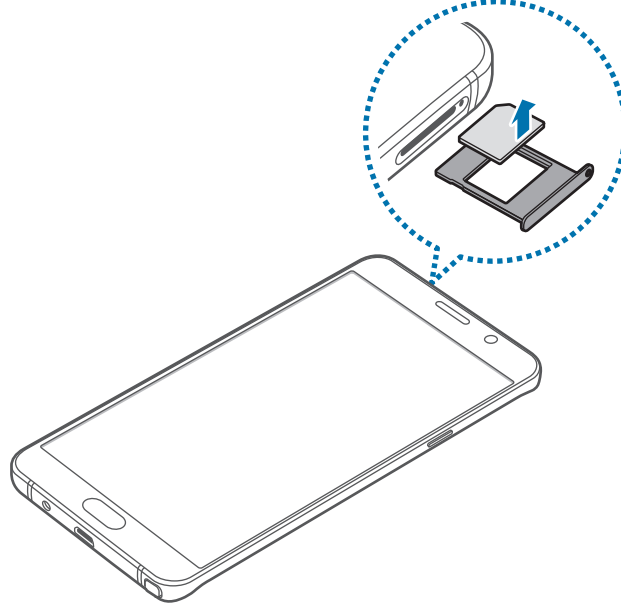

- 4 SIM kart tepsisini tekrar SIM kart tepsi yuvasına takın.

Cihazı açma ve kapama

Cihazı açmak için Güç tuşuna birkaç saniye uzun basın.

Cihazı ilk kez açtığınızda veya bir veri sıfırlama işlemi gerçekleştirdikten sonra, cihazınızı ayarlamak için ekranda verilen talimatları izleyin.

Cihazı kapatmak için Güç tuşuna uzun basın ve ardından **Kapat** üzerine dokununuz.



- Eğer cihazınız donmuşsa ve cevap vermiyorsa, yeniden başlatmak için Güç tuşuna ve Ses açma/kapama tuşuna aynı anda 7 saniyeden uzun basın.
- Uçak ve hastane gibi kablosuz cihazların kullanımının kısıtlı olduğu alanlarda yetkili personelin verdiği talimatları ve yazılı uyarıları takip edin.

Dokunmatik ekran



- Dokunmatik ekranın diğer elektrikli cihazlarla temas etmesine izin vermeyin. Elektrostatik deşarjlar, dokunmatik ekranın bozulmasına sebep olabilir.
- Dokunmatik ekrana zarar vermemek için keskin subjeler ile dokunmayın veya parmak uçlarınız ile aşırı basınç uygulamayın.



- Cihaz, ekranın kenarlarına yakın olan ve dokunmatik giriş alanının dışında kalan dokunmatik girişleri algılamayabilir.
- Dokunmatik ekranı uzun süre boştaki bırakmanız kalıntı görüntü (ekran yanması) veya gölge görüntü oluşmasına sebep olabilir. Cihazı kullanmadığınızda dokunmatik ekranı kapatın.
- Dokunmatik ekranı kullandığınızda, parmaklarınızı kullanmanız önerilir.

Dokunma

Bir uygulamayı açmak, bir menü öğesini seçmek, ekran üstü tuşa basmak veya ekran üstü klavyeyi kullanarak bir karakter girmek için parmağınızla veya S Pen ile dokunun.

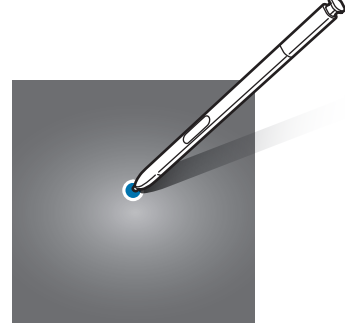
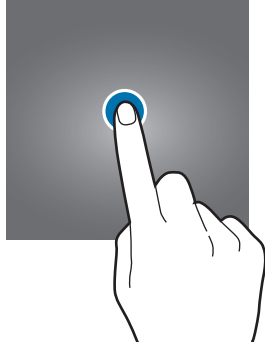

Uzun dokunma

Mevcut seçeneklere ulaşmak için bir öğeye veya ekrana 2 saniyeden daha uzun süre dokunun.

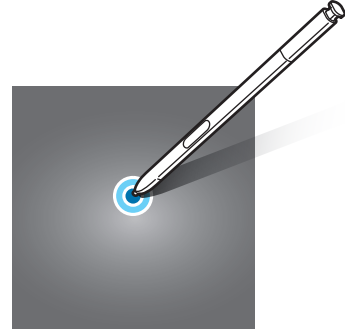

Sürükleme

Bir öğeyi taşımak için uzun dokunun ve hedef konuma sürükleyin.

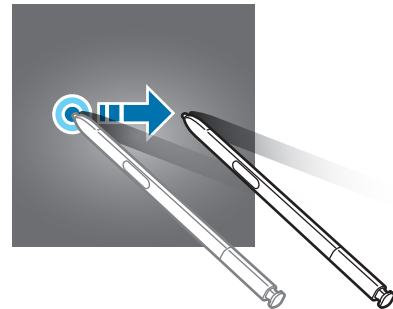
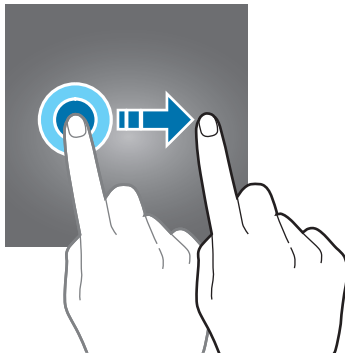

Çift dokunma

Yakınlaştırmak için bir web sayfasına veya görüntüye iki kez dokunun. Geri dönmek için tekrar iki kez dokunun.

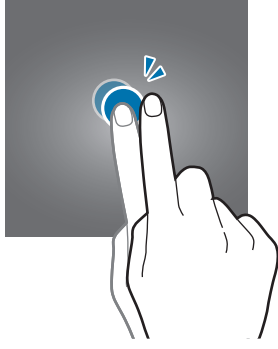

Kaydırma

Ana ekranda veya uygulamalar ekranında diğer panelleri görmek için sola veya sağa kaydırın. Bir web sayfasında veya kişiler gibi bir öge listesini kaydırmak için yukarı veya aşağı kaydırın.

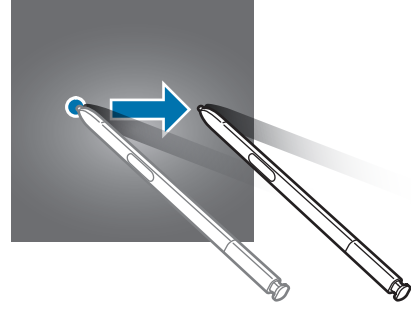
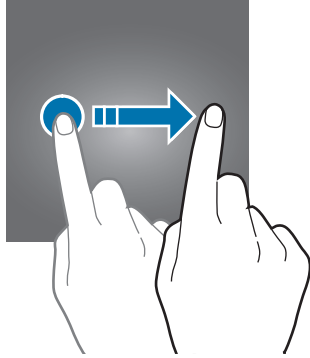

Parmaklarınızı açma ve birleştirme

Bir kısmını yakınlaştırmak için bir web sayfasının, haritanın veya görüntünün üzerine iki parmağınızı yerleştirip birbirinden ayırın. Uzaklaştırmak için parmaklarınızı birleştirin.



Ana ekran

Ana ekran

Ana ekran cihazın tüm özelliklerine erişebileceğiniz başlangıç noktasıdır. Widget'ları, uygulama kısayollarını ve daha fazlasını gösterir.

Diğer panelleri görüntülemek için sola veya sağa kaydırın.



Ana ekran, bölgeye veya servis sağlayıcısına bağlı olarak farklı görüntülenebilir.



Ana ekran seçenekleri

Ana ekranda mevcut seçeneklere erişmek için, boş bir alana uzun dokununuz veya parmaklarınızı ekranda kısıtın. Ana ekran panelleri ekleyerek, silerek veya yeniden düzenleyerek Ana ekranı özelleştirin. Aynı zamanda Ana ekran duvar kağıdını ayarlayabilir, Ana ekrana widget'lar ekleyebilir ve daha fazlasını yapabilirsiniz.

- **Duvar kağıtları:** Ana ekran ve kilit ekranı için duvar kağıdı ayarlarını değiştirin.
- **Widget'lar:** Ana ekrana widget ekleyin. Widget'lar Ana ekranınıza bilgi ve güvenilir erişim sağlamak için belirli uygulama işlevlerini başlatan küçük uygulamalardır.
- **Temalar:** Cihazın temasını değiştirin. Arayüzdeki renkler, simgeler ve duvar kağıdı gibi görsel öğeler seçilen temaya göre değişir.
- **Ekran kılavuzu:** Ana ekranda daha fazla ya da az öğe görüntülemek için matris boyutunu değiştirin.



Flipboard Bilgilendirmesi

Çeşitli kategorilerdeki en son makaleleri görüntüleyin. Bu özelliği kullanarak ilginizi çeken haberlere ilişkin güncellemeler alabilirsiniz.

Flipboard Briefing'i açmak için ana ekranda sağa kaydırın. Her haber kategorisindeki makalelere göz atmak için yukarı ya da aşağı doğru kaydırın.

Eğer bu özellik etkinleştirilmemişse, ana ekranda boş bir alana uzun dokununuz. Daha sonra sağa kaydırın ve Flipboard Bilgilendirme paneli üzerindeki işaret kutucuğuna işaret koyunuz.

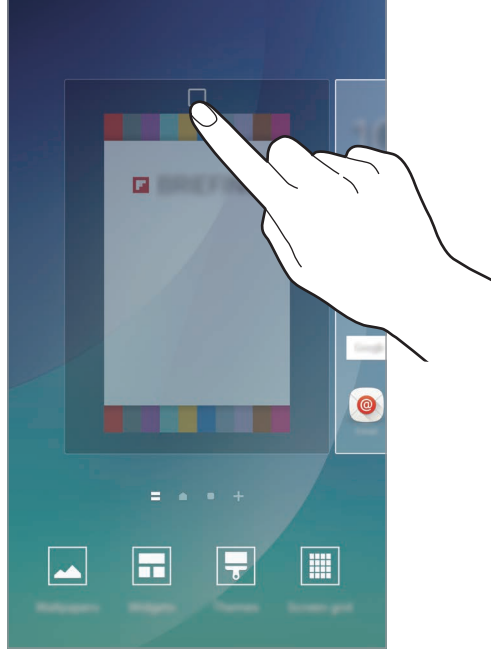

Öğeleri ekleme

Uygulamalar ekranında bir uygulamaya veya bir klasöre uzun dokununuz ve ardından bunu Ana ekrana sürükleyin.

Widget'ları eklemek için ana ekranda boş bir alana uzun dokununuz, **Widget'lar** üzerine dokununuz, bir widget üzerine uzun dokununuz ve ardından Ana ekrana sürükleyin.

Bir öğeyi taşıma ve kaldırma

Ana ekranda bir öğeye uzun dokununuz ve ardından yeni bir konuma sürükleyin.

Öğeyi başka bir panele taşımak için öğeyi ekranın yanına sürükleyin.

Sık kullanılan uygulamaları Ana ekranın altında kısayollar alanına da taşıyabilirsiniz.

Bir öğeyi kaldırmak için öğeye uzun dokununuz. Ardından, ekranın en üstündeki **Kaldır** öğesine sürükleyin.

Klasör oluşturma

- 1 Ana ekranda bir uygulamaya uzun dokunun, daha sonra başka bir uygulama üzerine sürükleyin.
- 2 Uygulamaların çevresinde klasör çerçevesi belirince uygulamaya son verin. Seçilen uygulamaları içeren yeni bir klasör açılacak.

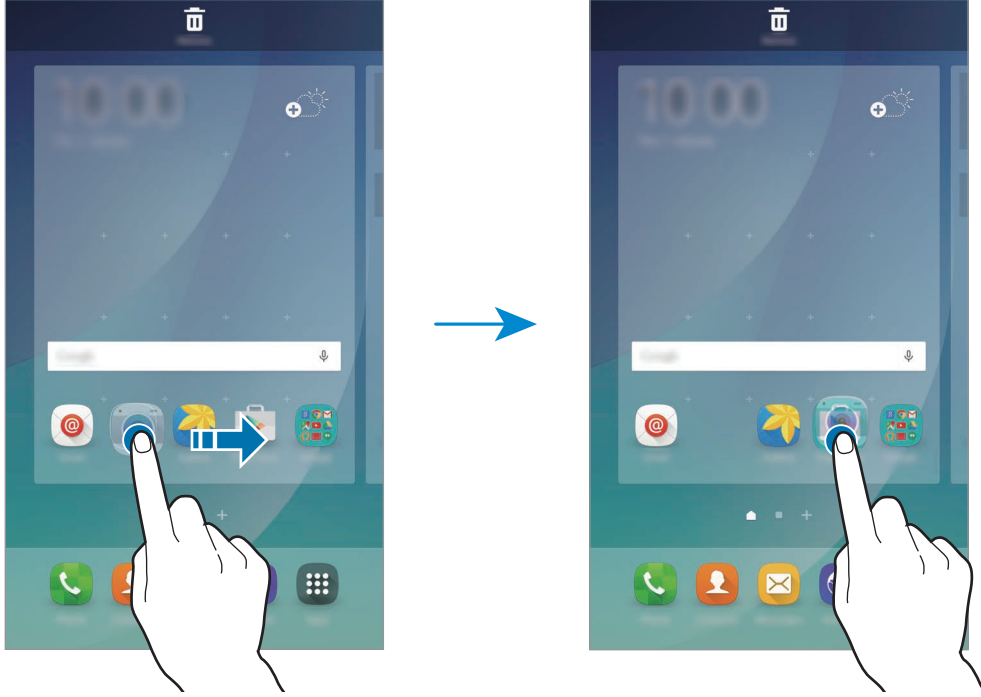

- 3 **Klasör adını girin** üzerine dokunun ve bir klasör adı girin.
Klasör rengini değiştirmek için,  üzerine dokunun.

Bir klasöre daha fazla uygulama eklemek için başka bir uygulamaya uzun dokunun ve ardından uygulamayı klasöre sürükleyin.

Uygulamaları bir klasörden Ana ekrana taşımak için, klasöre dokunun ve sonra uygulamayı Ana ekrana taşıyın.

Bir klasördeki uygulamaları silmek için klasörün üzerine dokunun ve sonra silmek istediğiniz uygulamayı ekranın üstündeki **Kaldır** yazısına sürükleyin.

Panelleri yönetme

Ana ekranda, bir panel eklemek, taşımak veya çıkarmak için boş bir alana uzun dokunun.

Bir panel eklemek için sola doğru kaydırın ve ardından **+** üzerine dokunun.

Bir paneli taşımak için bir panel önizlemesine uzun dokunun ve ardından bunu yeni bir konuma sürükleyin.

Bir paneli kaldırmak için bir panel önizlemesine uzun dokunun ve ardından bunu ekranın en üstünde **Kaldır** üzerine sürükleyin.

Bir paneli Ana ekrana ayarlamak için **🏠** üzerine dokunun.

Uygulamalar ekranı

Uygulamalar ekranında yeni kurulan uygulamalar da dahil olmak üzere tüm uygulamalar için simgeler gösterilmektedir.

Ana ekranda, **Uygulmlr** üzerine dokunun uygulamalar ekranını açın. Diğer panelleri görüntülemek için sola veya sağa kaydırın.

Öğeleri taşıma



Bu özellik bölgeye veya servis sağlayıcısına bağlı olarak kullanılamayabilir.

Uygulamalar ekranında, **DÜZENLE** üzerine dokunun. Bir öğeye uzun dokunun ve öğeyi yeni bir yere sürükleyin.

Öğeyi başka bir panele taşımak için öğeyi ekranın yanına sürükleyin.

Klasör oluşturma



Bu özellik bölgeye veya servis sağlayıcısına bağlı olarak kullanılamayabilir.

1 Uygulamalar ekranında, **DÜZENLE** üzerine dokunun.

2 Bir uygulamaya uzun dokunun ve ardından başka bir uygulama üzerine sürükleyin.

- 3 Uygulamaların çevresinde klasör çerçevesi belirince uygulamaya son verin. Seçilen uygulamaları içeren yeni bir klasör açılacak.

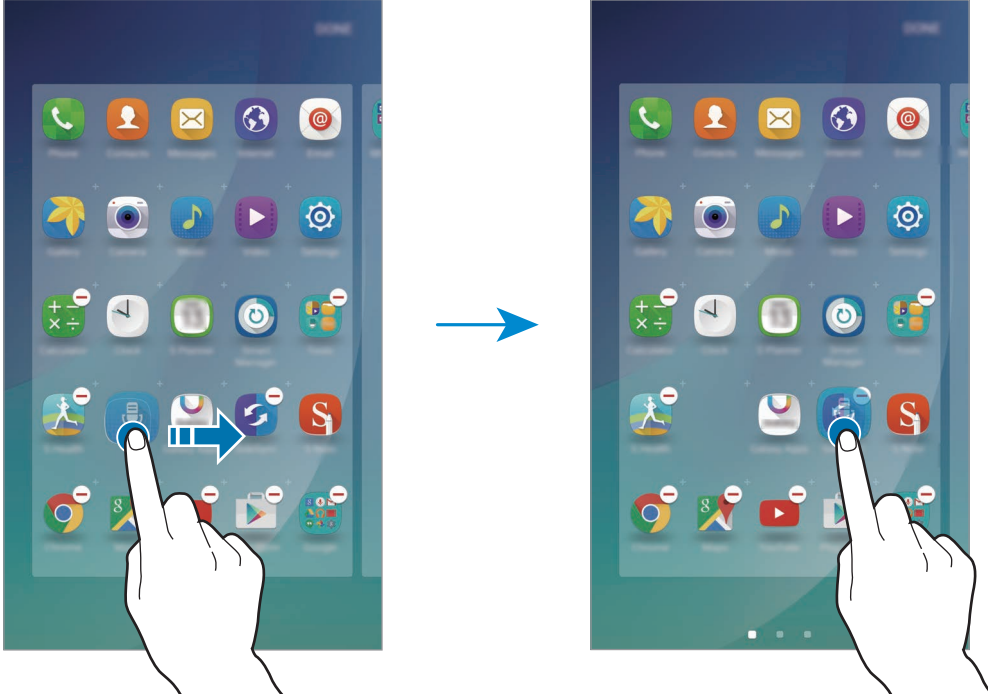

Uygulamalar ekranı, bölgeye veya servis sağlayıcısına bağlı olarak farklı görüntülenebilir.

- 4 **Klasör adını girin** üzerine dokunun ve bir klasör adı girin.

Klasör rengini değiştirmek için,  üzerine dokunun.

Bir klasöre daha fazla uygulama eklemek için başka bir uygulamaya uzun dokunun ve ardından uygulamayı klasöre sürükleyin.

Bir klasörü silmek için,  ile bir klasör seçin. Sadece bu klasör silinecektir. Klasörün uygulamaları, uygulamalar ekranında yeniden yerleştirilecektir.

Öğeleri yeniden düzenleme

Uygulamalar ekranındaki öğeleri alfabetik olarak düzenleyebilirsiniz.

Uygulamalar ekranında, **A-Z** → **SIRALA** üzerine dokunun.

Gösterge simgeleri

Gösterge simgeleri ekranın en üstündeki durum çubuğunda görünür. Aşağıdaki tabloda listelenen simgeler en genel olanlardır.



Bazı uygulamalarda durum çubuğu ekranın en üstünde görünmeyebilir. Durum çubuğunu görüntülemek için ekranın en üstünden aşağı doğru sürükleyin.

Simge	Anlamı
	Sinyal yok
	Sinyal kuvveti
	Dolaşım (normal servis alanının dışında)
	GPRS şebekesine bağlı
	EDGE şebekesine bağlı
	UMTS şebekesine bağlı
	HSDPA şebekesine bağlı
	HSPA+ şebekesine bağlı
	LTE şebekesine bağlı (LTE etkin modeller)
	Wi-Fi bağlı
	Bluetooth özelliği etkinleştirildi
	GPS etkinleştirildi
	Arama devam ediyor
	Cevapsız arama
	Yeni metin veya multimedya mesajı
	Alarm etkinleştirildi
	Sessiz modu etkinleştirildi
	Titreşim modu etkinleştirildi
	Uçuş modu etkinleştirildi
	Hata oluştu veya dikkat gerekiyor
	Pil gücü seviyesi

Ekranı kilitle

Güç tuşuna basmanız ekranı kapatır ve kilitleyebilir. Ayrıca, cihaz belli bir süre kullanılmadığında ekran kapanır ve otomatik olarak kilitleyebilir.

Ekran kilidini açmak için Güç tuşuna veya Ana ekran tuşuna basarak herhangi bir yönde kaydırın.

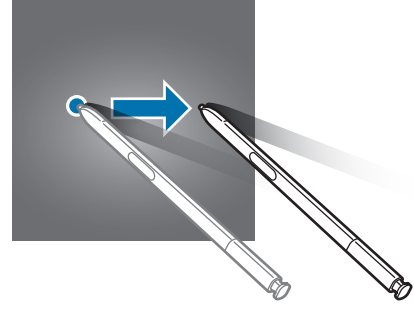
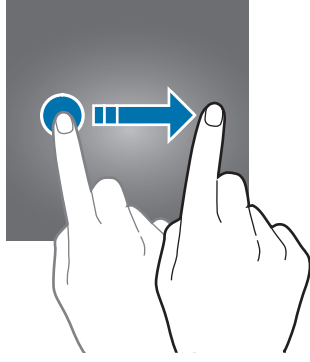

Diğer kişilerin kişisel bilgilerinize erişmesini önlemek için ekranı kilitleme şeklinizi değiştirebilirsiniz.

Uygulamalar ekranında, **Ayarlar** → **Kilit ekranı ve güvenlik** → **Ekran kilidi türü** üzerine dokununuz ve ardından bir ekran kilitleme yöntemi seçin. Cihazın kilidini açmak için bir kilit açma kodu gereklidir.



Eğer kilit açma kodunu unutursanız, cihazı bir Samsung Servis Merkezine götürerek sıfırlatın.

Desen

Dört veya daha fazla noktayı birleştirerek bir desen çizin ve ardından doğrulamak için deseni tekrar çizin. Deseni unutursanız, ekran kilidini açmak için yedek bir PIN ayarlayın.

PIN

Bir PIN sadece sayılardan oluşmaktadır. En az dört sayı girin ve ardından doğrulamak için bir parola girin.

Şifre

Bir şifre karakterlerden ve sayılardan oluşmaktadır. Sayı ve semboller de dahil olmak üzere en az dört karakter girin ve ardından doğrulamak için şifreyi tekrar girin.

Parmak izleri

Ekranın kilidini açmak için parmak izlerinizi kaydedin. Ayrıntılı bilgi için [Parmak izi tanıma](#) kısmına bakın.

Bildirim paneli

Bildirim panelini kullanma

Mesajlar veya cevapsız aramalar gibi yeni bildirimleri aldığınızda, gösterge simgeleri durum çubuğunda görünür. Simgeler hakkında ayrıntılı bilgileri görmek için bildirim panelini açın ve detayları görüntüleyin.

Bildirim panelini açmak için durum çubuğunu aşağı doğru sürükleyin. Bildirim panelini kapatmak için parmağınızı ekranda aşağıdan yukarı doğru kaydırın.

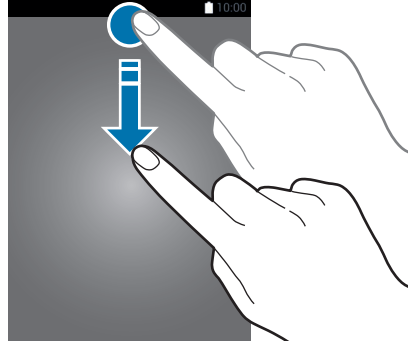

Bildirim panelinde aşağıdaki işlevleri kullanabilirsiniz.

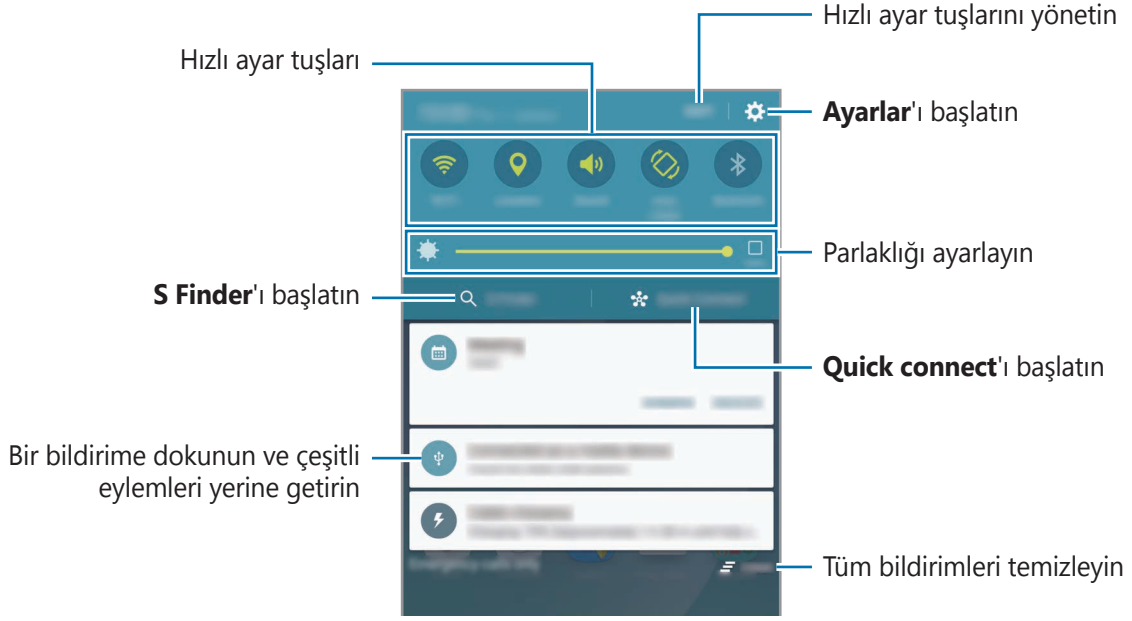

Düzenleme menüsünü kullanarak **S Finder** ve **Quick connect** özelliklerini bildirim panelinden gizleyebilirsiniz.

Hızlı ayar tuşlarını kullanma

Bazı özellikleri etkinleştirmek için hızlı ayar tuşlarına dokunun. Daha çok tuş görüntülemek için bu alanda parmağınızı sola veya sağa kaydırın. Bir tuşa uzun basarsanız daha ayrıntılı ayarları görüntüleyebilirsiniz.

Tuşları yeniden düzenlemek için, **DÜZENLE**'nin üzerine dokunun, bir tuşa uzun basın ve ardından başka bir konuma sürükleyin.

S Finder

Anahtar kelime ile çeşitli içerikler arayın.

Cihazda bir içerik arama

Bildirimler panelini açın ve **S Finder** üzerine dokunun.

Arama alanına bir anahtar kelime girin veya  üzerine dokunun ve bir anahtar kelime söyleyin.

Daha ayrıntılı sonuç elde etmek için arama alanının altındaki filtre tuşlarına dokunun ve ardından filtre ayrıntılarını seçin.

Arama kategorileri ayarlama

Belirli arama alanlarında içerik aramak için arama kategorileri ayarlayabilirsiniz.

DAHA FAZLA → **Arama konumlarını seçin** üzerine dokunun ve sonra kategorileri seçin.

Quick connect

Yakındaki cihazları otomatik olarak arayın ve onlara hızlıca bağlanın.



- Bağlanmak istediğiniz cihaz Hızlı bağlantı özelliğini desteklemiyorsa Wi-Fi Direct özelliğini cihazınızda **Quick connect**'i açmadan önce etkinleştirin.
- Bağlanan cihazların türüne veya paylaşım yöntemine bağlı olarak bağlantı yöntemleri farklılık gösterebilir.

Diğer cihazlara bağlanma

1 Bildirim panelini açın ve **Quick connect** üzerine dokunun.

Bu özelliği ilk kez kullanıyorsanız, bir görünürlük seçeneği seçin ve **QUICK CONNECT'İ ETKİNLEŞTİR** üzerine dokunun.

Panel açıldığında, Wi-Fi özelliği otomatik olarak etkinleşir ve cihaz yakındaki cihazları arar.



Cihazınıza Samsung Link kurulumunu yaptıysanız Samsung Link'e kayıtlı cihazların listesi ekranın üst kısmında gözüktür. Samsung Link hakkında daha fazla bilgi için link.samsung.com adresini ziyaret edin.

- 2 Listedeki bir cihaz seçin ve ekrandaki talimatları takip ederek bu cihaza bağlanın. Sonraki adımlar bağlı cihazlara bağlı olarak farklılık gösterebilir. Cihazınızın görünürlük ayarını değiştirmek için, **AYARLAR** → **Cihaz görünürlüğü**'nün üzerine dokununuz ve bir seçenek belirleyin.

Cihazları yeniden arama

Eğer istediğiniz cihaz listede görünmezse, cihazı arayın.

YENİLE üzerine dokununuz ve algılanan cihazların listesinden cihazı seçin.

İçerik paylaşma

Bağlı cihazlar ile içerik paylaşın.

- 1 Bildirim panelini açın ve **Quick connect** üzerine dokununuz.
- 2 Algılanan cihazlar listesinden bir cihazı seçin.
- 3 **İçerik paylaş**'nin üzerine dokununuz ve bir medya kategorisi seçin.
- 4 Bağlanılan cihaza içerik göndermek için ekrandaki talimatları uygulayın. Sonraki adımlar seçilen medya kategorilerine bağlı olarak farklılık gösterebilir.

Screen Mirroring

Cihazınızın görüntülenen içeriğini kablosuz bağlantı aracılığıyla daha geniş bir ekranda görüntüleyin.

Ekran örneğin bir TV gibi, Screen mirroring özelliğini desteklemeyen geniş bir ekransa, özelliği etkinleştirmek üzere uyumlu aksesuarlar kullanın. Uyumlu aksesuarlar, HomeSync ve bir AllShare Cast donanım anahtarlarından oluşur.

- 1 Televizyonunuzda, ekran aynalama özelliğini etkinleştirin.
- 2 Bildirim panelinde, **DÜZENLE** → **Screen Mirroring** üzerine dokununuz. Algılanan cihazlar listelenir.
- 3 Bağlanacağınız bir cihaz seçin. Cihazınızın ekranı TV ekranında görünür.

4 Bir dosyayı açın veya oynatın ve ardından cihazınızdaki tuşlar ile ekranı kontrol edin.



- Bu özellik bölgeye veya servis sağlayıcısına bağlı olarak kullanılamayabilir.
- Cihazınızı ve geniş ekranı bağlama ile ilgili daha fazla bilgi almak için, geniş ekran veya Screen mirroring etkinleştirme aksesuarı için kullanma kılavuzuna bakın.
- Bazı dosyalar ağ bağlantınıza bağlı olarak oynatma sırasında önbelleğe alınabilir.
- Enerjiden tasarruf etmek için kullanmadığınızda bu özelliği devre dışı bırakın.
- Eğer bir Wi-Fi frekans bandı belirlemişseniz, AllShare Cast donanım anahtarları ya da HomeSync bulunamayabilir veya bağlanamayabilir.

Metin girme

Klavye düzeni

Mesaj göndermek, not oluşturmak ve daha fazlası için metin gireceğiniz zaman otomatik olarak bir klavye belirir.



Metin girişi bazı dillerde desteklenmemektedir. Metin girmek için giriş dilini desteklenen dillerden birine ayarlamanız gerekir.

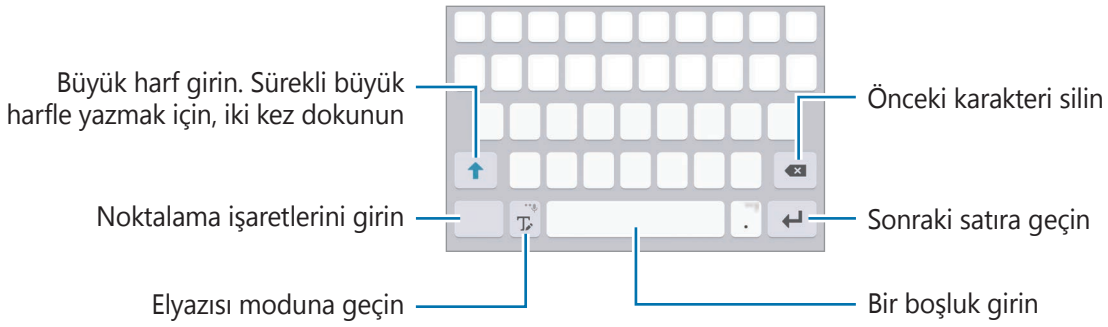

Giriş dilini değiştirme

🔑 üzerine uzun dokununuz, ⚙️ → **Giriş dilleri ekle** üzerine dokununuz ve ardından kullanacağınız dilleri seçin. Eğer iki veya daha fazla dil seçtiğinizde, boşluk tuşunu sola veya sağa kaydırarak giriş dillerini değiştirebilirsiniz.

Klavye yerleşimini değiştirme

🔑 üzerine uzun dokununuz, ⚙️ üzerine dokununuz, **Giriş dilleri** kısmında bir dil seçin ve ardından kullanmak için bir klavye düzeni seçin.



3x4 klavye, bir tuşta üç veya dört karakter vardır. Bir karakter girmek için istenen karakter gelene kadar ilgili tuşun üzerine sürekli olarak dokununuz.

Ek klavye işlevleri

Çeşitli işlevleri kullanmak için 🔑 üzerine uzun dokununuz. Kullandığınız son işleve bağlı olarak ⚙️ simgesinin yerine diğer simgeler görünebilir.

- 🗣️ : Metni sesle girin.

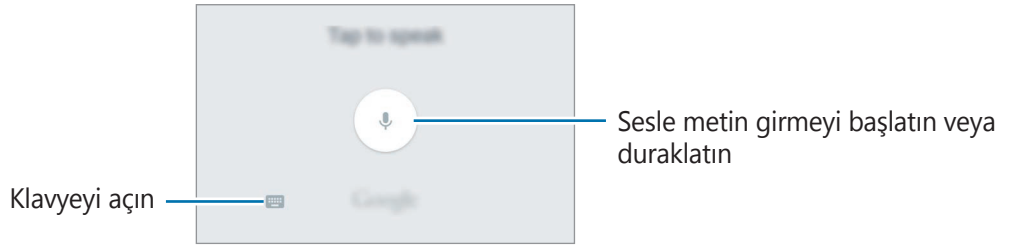

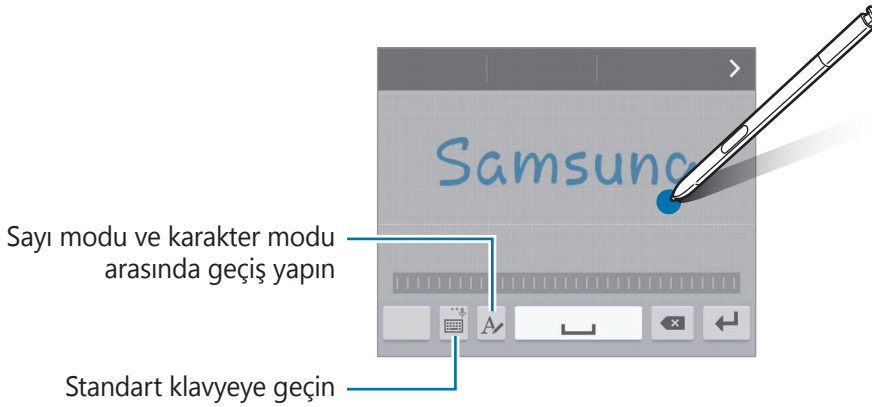

- 📝 : El yazısı moduna geçin.







- 🗄️ : Panodan bir öğe ekleyin.
- 😊 : İfade girin.
- ⚙️ : Klavye ayarlarını değiştirin.

Kopyalama ve yapıştırma

- 1 Metnin üzerine uzun dokunun.
- 2 İstedığınız metni seçmek için  veya  ögesini sürükleyin veya tüm metni seçmek için **Hepsini seç** üzerine dokunun.
- 3 **Kopyala** veya **Kes** üzerine dokunun.
Seçilen metin panoya kopyalanır.
- 4 Metnin ekleneceği yere uzun dokunun ve **Yapıştır** üzerine dokunun.
Önceden kopyaladığınız metni yapıştırmak için, **Pano** üzerine dokunun ve metni seçin.

Sözlük

Bazı özellikleri kullanırken sözcüklerin anlamına bakın, örneğin web sayfalarına göz atarken.

- 1 Aramak istediğiniz bir kelimenin üzerine uzun dokunun.
Aramak istediğiniz sözcük seçilmezse, istenen metni seçmek için  veya  ögesini sürükleyin.
- 2 Seçenek listesinden **Sözlük**'ün üzerine dokunun.
Sözlük, cihazınıza önceden yüklenmemişse, yüklemek için ekrandaki talimatları 'nın üzerine dokunup takip edin.
- 3 Sözlük açılır penceresindeki tanımlamayı görüntüleyin.
Tam ekran görüntüsüne geçmek için  üzerine dokunun. Daha fazla tanımlama görüntülemek için ekran üzerindeki tanımlamaya dokunun. Detaylı görünümde, kelimeyi favori kelimeler listenize eklemek için  üzerinde üzerine dokunun veya kelimeyi arama terimi olarak kullanmak için **WEB'DE ARA** üzerine dokunun.

Ekran görüntüsü yakalama

Cihazı kullanırken bir ekran görüntüsü yakalayın.

Ana ekran tuşuna ve Güç tuşuna aynı anda uzun basın. Yakalanan görüntüleri **Galeri**'de görüntüleyebilirsiniz.

Elinizi ekrana doğru sola ya da sağa kaydırırsanız ekran görüntüsü de yakalayabilirsiniz. Ayrıntılı bilgi için [Hareketler ve işaretler](#) kısmına bakın.



Bazı uygulamaları ve özellikleri kullanırken ekran görüntüsü yakalamak mümkün değildir.

S Pen ile ekran görüntüleri yakalamak

Ekran görüntüleri yakalamak için temassız komut özelliklerini de kullanabilirsiniz.

Ekran notu özelliği, yakaladığınız ekran görüntüleri üzerine yazı yazmanıza olanak tanır. Birden fazla ekranda devam eden içeriği yakalamak için **Yakalanan görüntüyü kaydır** özelliğini kullanın.

Belirli bir alanı seçip yakalamak için **Akıllı seçim** kullanın.

Daha fazla bilgi için [Ekran notu](#) ve [Akıllı seçim](#) kısmına bakın.

Uygulamaları açma

Ana ekranda veya uygulamalar ekranında, bir uygulama açmak için bir uygulama simgesini seçin.

Son kullanılan uygulamalar listesinden bir uygulama açmak için  üzerine dokunun ve açacağınız uygulamanın penceresini seçin.

Bir uygulamayı kapatma

 üzerine dokunun ve son olarak kullanılan uygulama penceresini sola veya sağa sürükleyerek kapatın. Çalışan tüm uygulamaları kapatmak için **TÜMÜNÜ KAPAT** üzerine dokunun.

S Pen özellikleri

Temassız komut

Temassız komut panelini açmak için, S Pen'i yuvasından çıkarın ya da S Pen'i ekran üzerinde hareket ettirip S Pen tuşuna basın. Ayrıca temassız komut simgesine de dokunabilirsiniz.

Kullanışlı özelliklere ve sık kullanılan uygulamalara erişebilirsiniz.



Ekran kapalı veya belirli güvenlik özellikleri aktif olduğunda, S Pen temassız komut panelini açmayacaktır.



- **Görev notu:** Hızlıca not yazın ve bunlar ile eylemler arasında bağlantı kurun. Arama, mesaj gönderme, web'de arama ve daha fazlasını yapabilirsiniz. Ayrıntılı bilgi için [Görev notu](#) kısmına bakın.
- **Akıllı seçim:** Hızlı bir şekilde içerik toplayın. Ayrıntılı bilgi için [Akıllı seçim](#) kısmına bakın.
- **Ekran notu:** Ekran resimlerinin üzerindeki notları yakalayın, düzenleyin, yazın ve bunları paylaşın. Ayrıntılı bilgi için [Ekran notu](#) kısmına bakın.
- **S Not:** Notlar oluşturmak için **S Not**'u başlatın. Ayrıntılı bilgi için [S Not](#) kısmına bakın.
- **Kısayollar ekle:** Temassız komut paneline sık kullanılan uygulamalara kısayollar ekleyin. Ayrıntılı bilgi için [Kısayollar ekle](#) kısmına bakın.
-  : Temassız komut ayarlarını değiştirin.

Temassız komut simgesi

Temassız komut paneli kapalı olduğunda, temassız komut simgesi ekranda kalacaktır. Temassız komut panelini, simgeye dokunarak açabilirsiniz.

Simgeyi taşımak için  üzerine dokununuz ve yeni bir konuma sürükleyin.

Bir simgeyi kaldırmak için  üzerine uzun dokununuz ve bunu ekranın en üstündeki **Kaldır**'a sürükleyin.

Görev notu

Yazı veya çizim biçimindeki bilgileri kullanarak çeşitli eylemler gerçekleştirmek için Görev notu pedini açın ve not oluşturun.

1 Temassız komut panelinde, **Görev notu** üzerine dokununuz.

2 Not yazın veya çizin.

3 **DAHA FAZLA** → **Eyleme bağla** üzerine dokununuz.

Tüm bilgiler seçilecektir. Nottaki belirli bir bilgiyi kullanmak istiyorsanız, not seçimini kaldırmak için seçili alanın dışına dokununuz ve kullanmak için bilginin çevresini çizin.

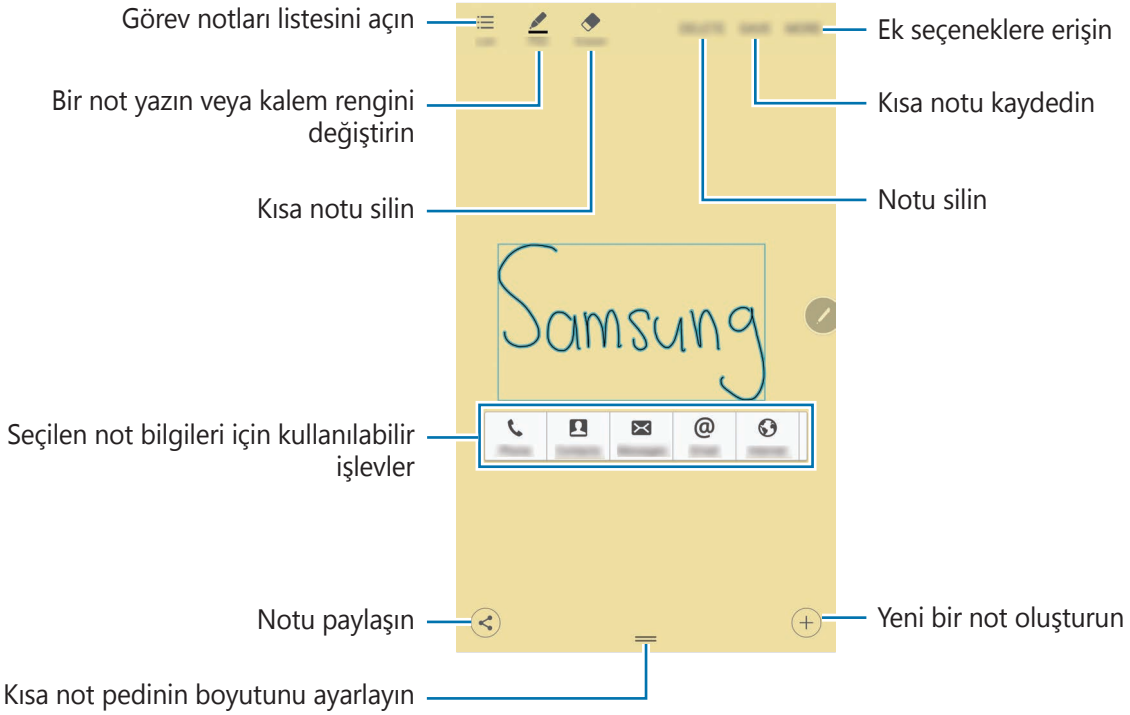

4 Bir özellik seçin.

Seçilen özellekle ilgili uygulama başlatılacaktır.

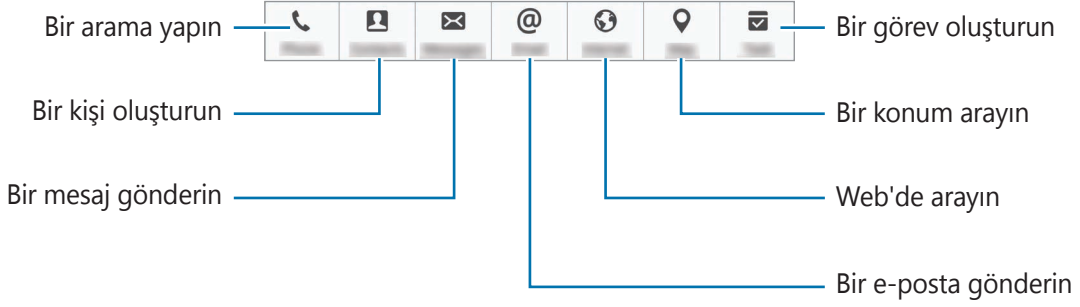

Notları görüntüleme

Uygulamalar ekranında, **S Not** → ▼ → **Görev notları** üzerine dokunun. Görüntülemek ve düzenlemek için bir not seçin.

Eylem kayıtlarını küçültme

Eylem kayıt pedi için bir kayan simge oluşturun böylece istediğiniz zaman hızlı bir şekilde notlar yazabilir ve bunları düzenleyebilirsiniz.

Bir not oluştururken, **DAHA FAZLA** → **Küçült** üzerine dokunun. Not, bir balon simgesi olarak küçültülecektir. Ancak not, siz not pedi ekranından **KYDT** seçeneğine dokunana kadar kaydedilmeyecektir.

Balon simgesini başka bir konuma taşımak için simgeye dokunun ve yeni bir konuma sürükleyin.

Notu kaydetmek için, balon simgesinin üzerine dokunun ve **KYDT** üzerine dokunun. Not, **S Not**'a kaydedilir ve balon simgesi kaybolur.

Ana ekrana Görev notu widget'ları ekleme

Bir not oluşturduktan sonra, ana ekrana dönmek için **DAHA FAZLA** → **Ana ekrana sabitle** üzerine dokunun. Not otomatik olarak kaydedilir ve bir **Görev notu** widget'ı Ana ekrana eklenecektir. Notu görüntülemek veya düzenlemek için Ana ekrandaki widget'a dokunun.

Bir notu Ana ekrandan silmek için widget'a uzun dokunun ve ekranın üst kısmındaki **Kaldır** ögesine sürükleyin.

Bir notu S Not dosyası olarak düzenleme

Bir not oluştururken **DAHA FAZLA** → **S Not dosyası olarak düzenle** üzerine dokunarak **S Not**'u açın ve burada notu düzenleyin. **Görev notu**'nda kullandığınız ile aynı kalem rengi **S Not**'a uygulanacaktır.

Not silme

Uygulamalar ekranında, **S Not** → ▼ → **Görev notları** üzerine dokunun. Bir not seçin ve **SİL** üzerine dokunun.

Birden fazla notu silmek için, notlar listesini açın. Bir nota uzun dokunun. Sonra, silmek istediğiniz notları işaretleyin ve **SİL** üzerine dokunun.

Akıllı seçim

S Pen'i kullanarak bir alan seçin ve paylaşma veya kaydetme gibi eylemleri gerçekleştirin.

1 Bir görüntünün bir kısmı gibi yakalamak istediğiniz içerik olduğunda, temassız komut panelini açın ve **Akıllı seçim** üzerine dokunun.

2 S Pen'i seçmek istediğiniz içeriğe sürükleyin.

Araç çubuğunda bir şekil simgesi seçerek seçilen alanı yeniden şekillendirin veya seçilen alanı otomatik olarak yeniden şekillendirmek için **Oto. şekil** üzerine dokunun.

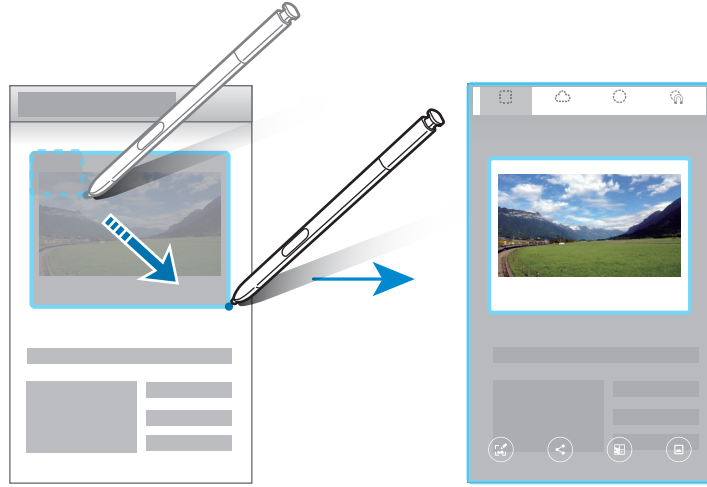

3 Seçilen alan ile kullanmak için bir seçenek belirleyin.

- **Yaz:** Ekranı yazın veya çizin.
- **Paylaş:** Seçilen alanı başkaları ile paylaşın.
- **Karalama Defteri'ne kaydet:** Seçilen alanı **Karalama Defteri'**ne kaydedin.
- **Galeriye kaydet:** Seçilen alanı **Galeri'**ye kaydedin.

Ekran notu

Üzerine not almak veya çizim yapmak için ekran resmi yakalayın.

- 1 Yakalamak istediğiniz içerik olduğunda, temassız komut panelini açın ve **Ekran notu** üzerine dokunun.

Mevcut ekran otomatik olarak yakalanır ve ekranda düzenleme araç çubuğu belirir.

- 2 Bir web sayfası gibi birden fazla ekranda devam eden bir içeriği yakalamak istediğinizde, daha fazla içerik yakalamak için **Yakalanan görüntüyü kaydır** üzerine dokunun. **Daha fazla yakala** üzerine dokunun. Ekran otomatik olarak aşağı kayar ve tekrar **Daha fazla yakala** olarak tanır. Yakalamayı bitirdiğinizde, **Kaydet** üzerine dokunun.

- 3 Ekran resmi üzerine bir not yazın.



4 Ekran resmi ile kullanmak için bir seçenek belirleyin.

- **Paylaşım aç:** Ekran görüntüsünü başkalarıyla paylaşın.
- **Karalama Defteri'ne kaydet:** Ekran görüntüsünü **Karalama Defteri'**ne kaydedin.
- **Galeriye kaydet:** Ekran görüntüsünü **Galeri'**ye kaydedin.



Bazı uygulamaları kullanırken ekran görüntüsü yakalamak mümkün değildir.

Kısayollar ekle

Sık kullanılan uygulamalara veya işlemlere, temassız komut panelinde kısayollar ekleyin.

Temassız komut panelinde, **Kısayollar ekle** üzerine dokununuz ve panelden uygulamalar veya işlevler seçin.

Kısayolları düzenlemek için, temassız komut panelini açın ve  → **Kısayollar** üzerine dokununuz.

S Not kısayolunu kaldırmanız da mümkündür.

Temassız görüntüleme

Çeşitli işlevleri gerçekleştirmek için S Pen ile ekrandaki bir öğe üzerinde gezin.

Önizleme bilgileri

İçeriği önizlemek ya da bilgileri açılır bir pencerede görüntülemek için ekranı gösterin.

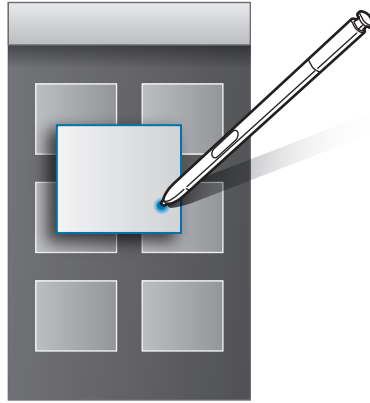

Action tuşunu kullanma

S Pen'i **Galeri** ve **Video** gibi bazı uygulamalar üzerinde gezdirdiğinizde, önizleme penceresinde Action tuşu görüntülenecektir. Action tuşunu kullanarak doğrudan önizleme penceresinden çeşitli eylemler yapabilirsiniz.

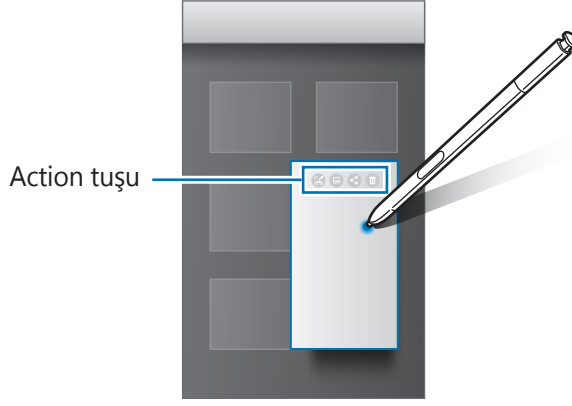

Bu özellik etkinleştirilmemişse, Uygulamalar ekranını açın, **Ayarlar** → **S Pen** → **Temassız görüntüleme**, üzerine dokununuz ve ardından tuşa dokunarak etkinleştirin.

Kalem Seç

Çoklu öğeler veya metin seçmek için S Pen tuşuna uzun basarken S Pen'i metnin veya öğe listelerinin üzerine sürükleyin. Aynı zamanda seçili öğeleri veya metni kopyalayıp başka bir uygulamaya yapıştırabilir veya bunları başkaları ile paylaşabilirsiniz.

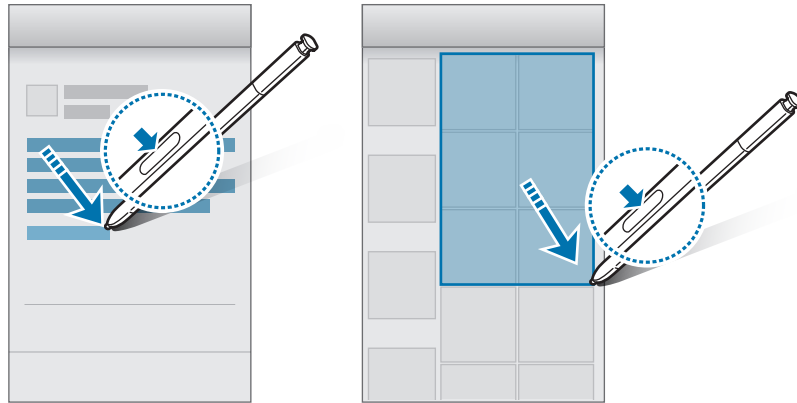

S Pen hızlı giriş

S Pen ile el yazınızı kullanarak form doldurun ve mesaj yazın.

- 1 S Pen'i bir metin alanında gezdirin.
- 2 El yazısı alanını açmak için  üzerine dokunun.

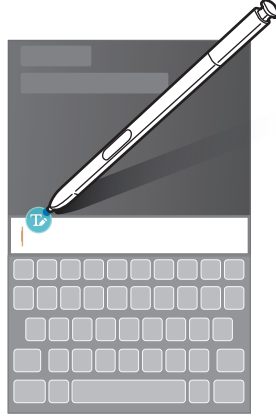

- 3 S Pen ile yazın.

Mesajlar'da bir mesaj oluştururken çizim moduna geçmek için el yazısı alanının üzerindeki **ÇİZİM MODU** üzerine dokunun. Bir çizim, ek olarak mesaja eklenecektir.

- 4 Bitirdiğinizde, **TAMAMLANDI** üzerine dokunun.



Bu özellik etkinleştirilmemişse, Uygulamalar ekranını açın, **Ayarlar** → **S Pen** → **S Pen hızlı giriş**, üzerine dokunun ve ardından tuşa dokunarak etkinleştirin.

Ekran kapalı notu

Ekranı açmadan ekrana yazarak hızlıca notlar oluşturabilirsiniz.

Bu özelliği etkinleştirmek için Uygulamalar ekranında, **Ayarlar** → **S Pen** üzerine dokunun ve ardından **Ekran kapalı notu** tuşuna dokunarak etkinleştirin.

Ekran kapalıyken, S Pen'i çıkarın ve bir not yazın. **KAYDET** üzerine dokunun ya da S Pen'i yuvasına geri sokun. Böylece not **S Not**'a kaydedilecektir.



Notları görüntülemek için Uygulamalar ekranını açın ve **S Not** → ▼ → **Görev notları** üzerine dokunun.

Çoklu pencere

Tanıtım

Çoklu pencere, bölmeli bir ekranda aynı anda iki uygulama çalıştırmanıza izin verir. Ayrıca açılır pencerelerde aynı anda birden fazla uygulama çalıştırabilirsiniz.



Bazı uygulamalar bu özelliği desteklemeyebilir.

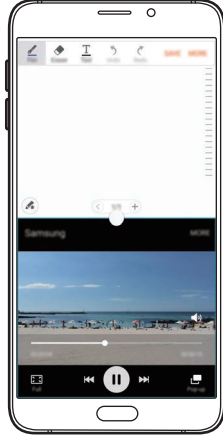

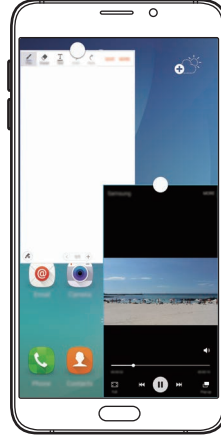

Bölünmüş ekran görüntüleme



Açılır pencere görünümü

Bölünmüş ekran görüntüleme

- 1 Son uygulamalar listesini açmak için  üzerine dokunun.
- 2 Parmağınızı yukarı veya aşağı doğru kaydırın ve  son uygulama penceresi üzerine dokunun.

Seçili uygulama, üst pencerede başlayacaktır.

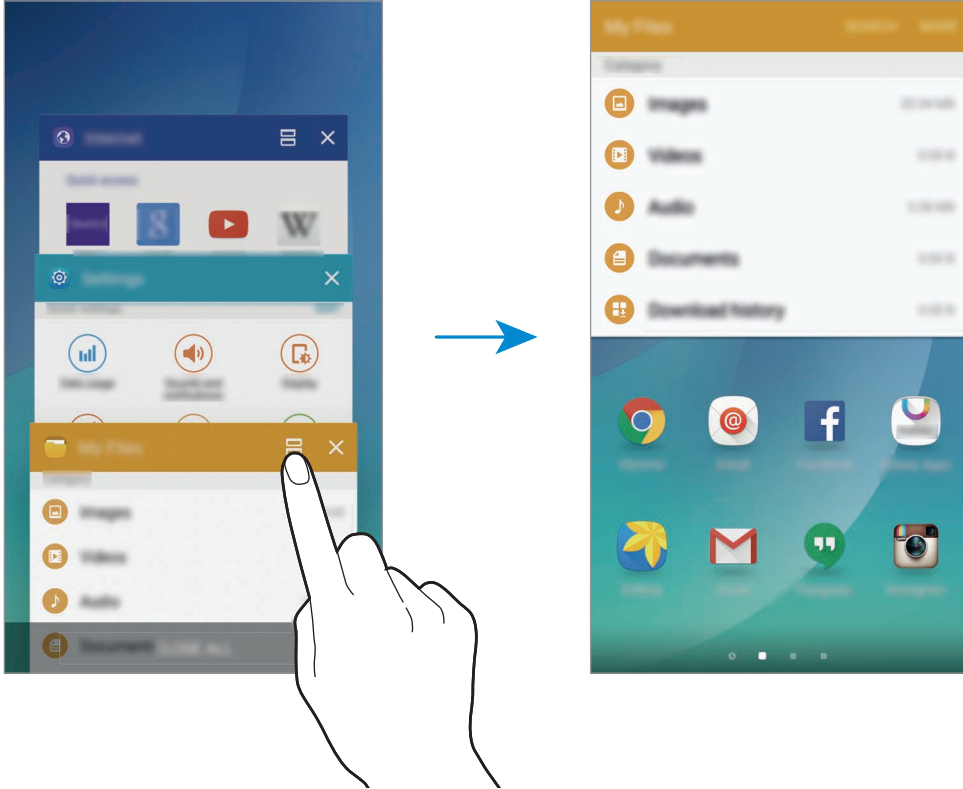

- 3 Başlatacak başka bir uygulama seçmek için sola veya sağa kaydırın.





 uzun basarak bölünmüş ekran görüntüsünü başlatabilirsiniz.

Ek seçenekleri kullanma

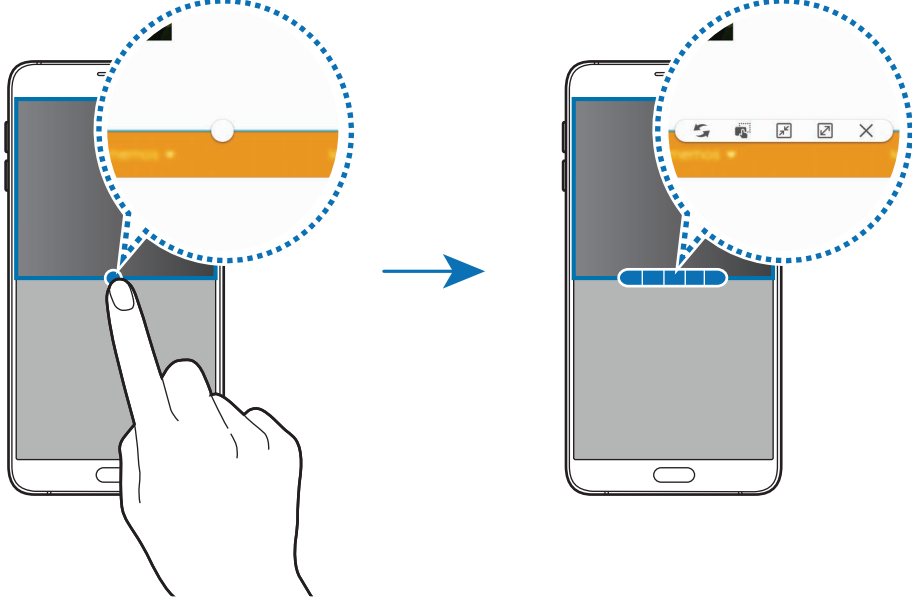

Bölünmüş ekran görüntüsündeki uygulamaları kullanırken bir uygulama penceresi seçin ve uygulama pencereleri arasındaki daireye dokunarak aşağıdaki seçeneklere erişin:

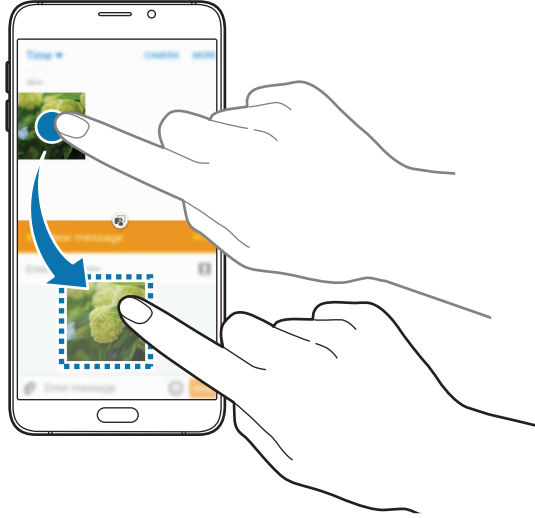

-  : Uygulama pencereleri arasındaki konumları değiştirin.
-  : Metni veya kopyalanan görüntüleri bir pencereden diğerine sürükleyin ve bırakın. Seçilen penceredeki bir öğeye uzun dokununuz ve başka bir penceredeki bir yere sürükleyin.



Bazı uygulamalar bu özelliği desteklemeyebilir.

-  : Pencereyi küçültün.
-  : Pencereyi büyütün.
-  : Uygulamayı kapatın.

Pencere boyutunu ayarlama

Daireyi uygulama pencereleri arasında yukarı veya aşağı sürükleyerek pencerelerin boyutunu ayarlayın.

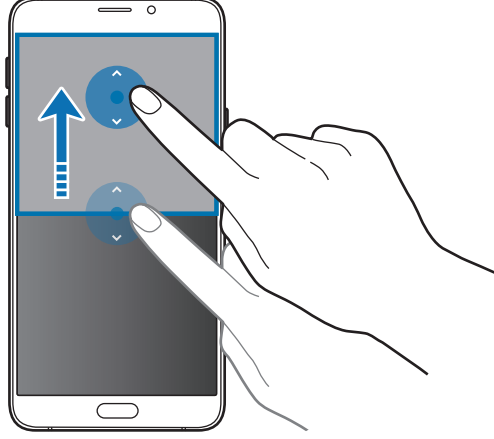

Açılır pencere görünümü

- 1 Bir açılır pencerede kullanmak için uygulamalar ekranında bir uygulama başlatın.
- 2 Üst köşenin uçlarından çaprazlama bir şekilde aşağı sürükleyin.
Uygulama ekranı bir açılır pencerede görünecektir.

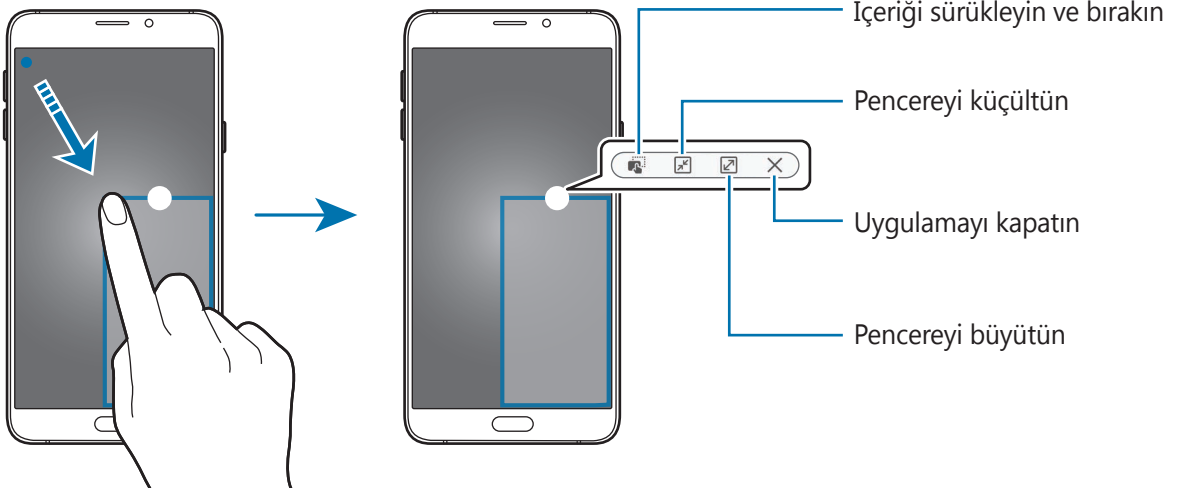

Açılır pencereleri taşıma

Bir açılır pencereyi taşımak için bir penceredeki daireye uzun dokununuz ve yeni bir konuma sürükleyiniz.

Bölünmüş ekran görüntüsünden açılır pencereyi başlatmak

- 1 Bölünmüş ekran görüntüsünde açılır pencere başlatmak için bir uygulama penceresine dokununuz.
- 2 Uygulama pencereleri arasındaki daireye uzun dokununuz.
Seçili uygulama, bir açılır pencerede başlayacaktır.

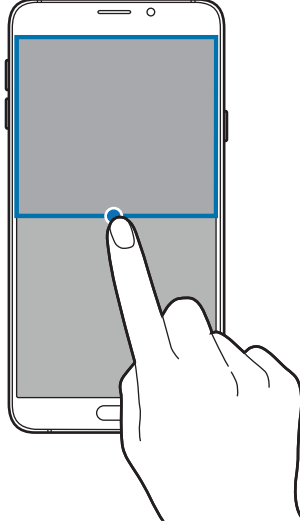

Önceki cihazınızdan verileri aktarma

Samsung Smart Switch ile önceki cihazdaki verileri yeni bir cihaza aktarabilirsiniz.

Samsung Smart Switch'in aşağıdaki versiyonları mevcuttur.

- Mobil versiyon: Mobil cihazlar arasında veri transferi. Uygulamayı **Galaxy Apps** veya **Play Store**'dan indirebilirsiniz.
- Bilgisayar versiyonu: Cihazınız ve bilgisayar arasında veri transferi. Uygulamayı www.samsung.com/smartswitch'dan indirebilirsiniz.



- Samsung Smart Switch bazı cihazlarda veya bilgisayarlarda desteklenmez.
- Sınırlamalar geçerlidir. Detaylar için www.samsung.com/smartswitch adresini ziyaret edin. Samsung telif hakkını ciddiye alır. Sadece sahibi olduğunuz ya da aktarma hakkına sahip olduğunuz içeriği aktarın.

Önceki mobil cihazınızdan verileri aktarma

Verileri önceki cihazınızdan yeni cihazınıza aktarın.



- 1 Her iki cihazda da, Smart Switch'i **Galaxy Apps**'ten ya da **Play Store**'dan indirebilir ve yükleyebilirsiniz.
- 2 Cihazları yan yana yerleştirin.
- 3 **Smart Switch**'i her iki cihazda da çalıştırın.
- 4 Yeni cihazınızda, listeden önceki cihaz tipinizi seçin ve **Başlat** üzerine dokunun.
- 5 Önceki cihazınızdan verileri aktarmak için ekran talimatlarını izleyin.

Bilgisayardan yedek veri aktarma

Önceki cihazınızdan bir bilgisayara verileri yedekleyin ve veriyi yeni cihazınıza aktarın.

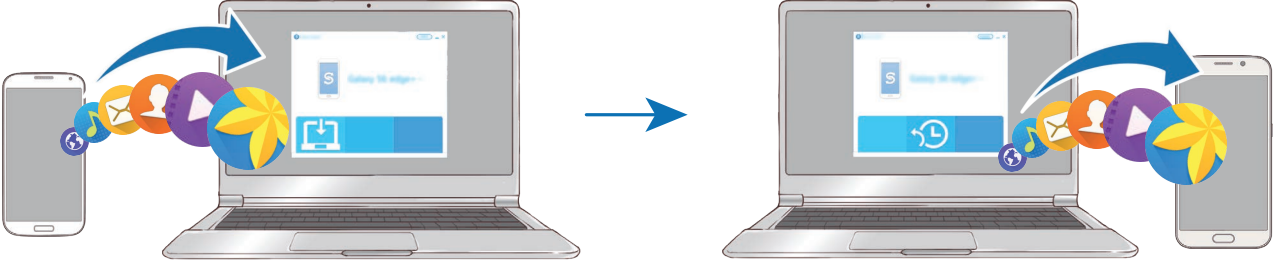

- 1 Bilgisayarda Smart Switch'i indirmek için www.samsung.com/smartswitch adresini ziyaret edin.
- 2 Bilgisayarda, Smart Switch'i başlatın.
 Önceki cihazınız Samsung değilse cihazın imalatçısı tarafından sağlanan programı kullanarak veriyi bir bilgisayara yedekleyin. Sonra beşinci adıma geçin.
- 3 Önceki cihazınızı USB kablosu kullanarak bir bilgisayara bağlayın.
- 4 Bilgisayarda, cihazdan veri yedeklemek için ekrandaki talimatları takip edin. Sonra önceki cihazınızın bilgisayar ile bağlantısını kesin.
- 5 Yeni cihazınızı USB kablosu kullanarak bir bilgisayara bağlayın.
- 6 Bilgisayarda, yeni cihazınıza veri aktarmak için ekrandaki talimatları takip edin.

Cihaz ve veri yönetimi

Cihazı veri aktarımı için çıkartılabilir disk olarak kullanma

Ses, video, görüntü veya diğer dosya türlerini cihazdan bilgisayara veya tam tersine aktarın.



Dosyaları aktarırken USB kablosunun cihaz ile olan bağlantısını kesmeyin. Bunu yapmanız veri kaybına veya cihazın hasar görmesine sebep olabilir.



Bir USB hub ile bağlanmış cihazlar, doğru şekilde bağlanmayabilir. Cihazı doğrudan bilgisayarın USB girişine bağlayın.

- 1 Cihazı USB kablosu kullanarak bir bilgisayara bağlayın.
- 2 Bildirimler panelini açın ve ardından **Ortam cihazı olarak bağlandı** → **Ortam cihazı (MTP)** üzerine dokunun.
Bilgisayarınız Medya Aktarma Protokolünü (MTP) desteklemiyorsa ya da uygun bir sürücü kurulu değilse, **Kamera (PTP)** üzerine dokununuz.
- 3 Dosyaları, cihazınız ve bilgisayar arasında aktarın.

Cihazı güncelleme

Cihaz en son yazılıma güncellenebilir.

Kablosuz güncelleme

Cihaz, firmware over-the-air (FOTA) servisi ile doğrudan en son yazılıma güncellenebilir.

Uygulamalar ekranında, **Ayarlar** → **Cihaz hakkında** → **Yazılım güncelleştirme** → **Şimdi güncelle** üzerine dokununuz.



Mevcut güncellemeleri otomatik olarak kontrol etmek için **Otomatik güncelleştir** i etkinleştirmek için üzerine dokununuz. Sadece bir Wi-Fi bağlantısı etkinleştirildiğinde güncellemeleri indirmek için **Sadece Wi-Fi** tuşunu etkinleştirmek için üzerine dokununuz.

Smart Switch ile Güncelleme

Cihazı bir bilgisayara bağlayın ve cihazı en son yazılıma güncelleyin.

- 1 Bilgisayarda Smart Switch'i indirmek ve yüklemek için www.samsung.com/smartswitch adresini ziyaret edin.
- 2 Bilgisayarda, Smart Switch'i başlatın.
- 3 Cihazı USB kablosu kullanarak bir bilgisayara bağlayın.
- 4 Bir yazılım güncellemesi mevcutsa cihazı güncellemek için ekran talimatlarına uyun.



- Bilgisayarı kapatmayın veya cihaz güncellenirken USB kablosunun bağlantısını kesmeyin.
- Cihazı güncellerken, diğer medya cihazlarını bilgisayara bağlamayın. Bunu yapmanız güncelleme sürecini bölmenize neden olabilir. Güncellemeden önce, tüm diğer medya cihazlarının bilgisayar ile bağlantısını kesin.

Verileri yedekleme veya geri yükleme

Kişisel bilgileri, uygulama verisini ve ayarları cihazınızda güvende tutun. Hassas bilgilerinizi yedek bir hesaba yedekleyebilir ve daha sonra erişebilirsiniz. Verileri yedeklemek veya geri yüklemek için Google veya Samsung hesabınıza giriş yapmanız gerekir. Ayrıntılı bilgi için [Hesaplar](#) kısmına bakın.

Bir Samsung hesabı kullanma

Uygulamalar ekranında **Ayarlar** → **Yedekle ve sıfırla** → **Verilerimi yedekle** üzerine dokunun, öğeleri yedeklemek için seçin, ardından **ŞİMDİ YEDEKLE** üzerine dokunun.

Cihazı verileri otomatik olarak yedekleyecek şekilde ayarlamak için **Otomatik yedekle** öğesinin üzerine etkinleştirmek için dokunun.

Samsung hesabını kullanarak veriyi geri yüklemek için **Geri yükle** üzerine dokunun. Seçilen öğeleri geri yüklemek için geçerli veriler cihazdan silinecektir.

Bir Google hesabını kullanma

Uygulamalar ekranında, **Ayarlar** → **Yedekle ve sıfırla** üzerine dokunun, ardından **Verilerimi yedekle** tuşuna dokunarak etkinleştirin. **Hesabı yedekle** üzerine dokunun ve yedek hesap olarak bir hesap seçin.

Bir Google hesabı kullanarak veriyi geri yüklemeyi etkinleştirmek için, **Otomatik geri yükle** üzerine dokunun. Uygulamaları yeniden yüklediğinizde yedeklenen ayarlar ve veriler geri yüklenecektir.

Veri sıfırlama işlemi yapma

Cihazdaki tüm ayarları ve verileri siler. Fabrikada ayarlanan verileri sıfırlamadan önce, cihaza yüklenen tüm önemli verilerin yedeğini aldığınızdan emin olun. Ayrıntılı bilgi için [Verileri yedekleme veya geri yükleme](#) kısmına bakın.

Uygulamalar ekranında, **Ayarlar** → **Yedekle ve sıfırla** → **Fabrika ayarlarına sıfırla** → **CİHAZI SIFIRLA** → **TÜMÜNÜ SİL** üzerine dokunun. Cihaz otomatik olarak yeniden başlar.

Bir TV'ye bağlanma

Tanıtım

Cihazınıza içerik paylaşımını kolaylaştırmak için bir TV kaydedin.



- Bu özellik 2015 ya da daha sonra piyasaya sürülen Samsung Smart TV'ler ile uyumludur, Bluetooth Enerji Tasarrufu (BLE) özelliğini destekler. Eğer televizyonunuz BLE özelliğini desteklemiyorsa, cihazınızı Screen Mirroring özelliğini kullanarak televizyona bağlayabilirsiniz. Ayrıntılı bilgi için [Screen Mirroring](#) kısmına bakın.
- Bazı dosyalar ağ bağlantınıza bağlı olarak oynatma sırasında önbelleğe alınabilir.

Bir TV kaydetme

Cihazınıza bir TV kaydedin. Bir kere bir TV kaydettiğinizde cihazınız ve TV arasında ekranı kolaylıkla paylaşabilir ve TV'de Bilgilendirme özelliğini kullanabilirsiniz.

- 1 TV'yi açın ve cihazınızı TV'nin yakınına yerleştirin.

- 2 Bildirim panelini açın ve **Quick connect** üzerine dokununuz.
- 3 TV'yi seçin ve **TV'yi kaydet** üzerine dokununuz.

Ekranı paylaşma

Cihazınızın ekranını TV'ye ya da tam tersi şekilde yansıtabilirsiniz.

Cihazınızın ekranını TV'ye yansıtma

Cihazınız video izlediğiniz sırada kayıtlı TV'yi gördüğünüz zaman  simgesi cihazınızda belirecek. Videoyu cihazınızdan TV'de aktarmak için simgeye dokununuz.

TV kapatılmışsa ve **Quick connect** ile kaydedilmişse, otomatik olarak açılacak ve cihazınızın ekranı TV ekranında görünecektir.



Bu özellik sadece cihazın varsayılan galeri, müzik ve video oynatıcı uygulamaları tarafından desteklenir.

Cihazınıza bir TV ekranı yansıtma

- 1 Bildirim panelini açın ve **Quick connect** üzerine dokununuz.
Kayıtlı TV listesinde belirir.
- 2 Kayıtlı TV'yi seçin.
- 3 **TV - mobil cihaz** üzerine dokununuz.
TV ekranı cihazınızda belirecek.

TV özelliğindeki bilgilendirmeyi kullanma

Kayıtlı TV'niz cihazınızda önceden ayarlanmış zamana göre otomatik olarak açılacak ve zamanı, hava durumunu ve programınızın bilgisini gösterecek. Bu özelliği kullanmak için, cihazınız ve TV'nin aynı erişim noktasına bağlı olması gereklidir.

- 1 Bildirim panelini açın ve **Quick connect** üzerine dokununuz.
Kayıtlı TV listesinde belirir.

2 Kayıtlı TV'yi seçin.

3 **TV'de bilgilendirme** üzerine dokununuz ve TV'de Bilgilendirme özelliğinin kullanılacağı saati ve günü ayarlayın.

Saat, hava durumu ve program bilgileri TV ekranının sağ tarafından önceden belirlenmiş saatte görüntülenecektir.

Dosyaları kişilerle paylaşma

Basit paylaşım özelliğini kullanarak dosyaları bağlantılarınızla paylaşın. Aşağıdaki eylemler görüntü paylaşımı örneğidir.



Bu özellik bölgeye veya servis sağlayıcısına bağlı olarak kullanılamayabilir.

1 Uygulamalar ekranında **Galeri** üzerine dokununuz.

2 Bir görüntüyü seçin.

3 **Paylaş** → **Basit paylaşım** üzerine dokununuz.

Eğer bu özeliği ilk kez kullanıyorsanız, hüküm ve koşulları okuyunuz ve kabul ediniz. Telefon numaranız doğrulanacak ve ardından basit paylaşma özelliği etkinleştirilecektir.

4 Alıcıları seçin ve **TAMAM** üzerine dokununuz.

Resim alıcıların cihazına gönderildiğinde, alıcıların cihazlarında bir bildirim görüntülenecektir. Resmi görüntülemek veya indirmek için bildirim üzerine dokununuz.



- Alıcılar telefon numaralarını doğrulamamışsa ya da alıcıların cihazları basit paylaşma özelliğini desteklemiyorsa, metin mesajı ile dosyalara ulaşabilecekleri bir bağlantı gönderilecektir. Bağlantı bir süre sonra zaman aşımına uğrar.
- Dosyaları mobil ağ üzerinden paylaşmak ilave maliyete neden olabilir.

Acil mod

Acil durum modu, pil tüketimini azaltmak için ekranı gri tonlara çevirir. Bazı uygulamalar ve işlevler kısıtlanır. Acil durum modunda acil durum araması yapabilirsiniz, başkalarına mevcut konum bilgisi gönderebilirsiniz, bir acil alarm sesi ayarlayabilirsiniz ya da bunlardan daha fazlasını yapabilirsiniz.

Güç tuşuna uzun basın ve ardından **Acil mod** üzerine dokunun.



Kalan kullanım süresi pil bitmeden önce kalan süreyi gösterir. Kalan kullanım süresi cihaz ayarlarınıza ve çalışma şartlarına bağlı olarak farklılık gösterebilir.

Acil durum modunu devre dışı bırakma

Acil durum modunu devre dışı bırakmak için, **DAHA FAZLA** → **Acil modu devre dışı bırak** üzerine dokunun. Alternatif olarak, Güç tuşuna uzun basın ve ardından **Acil mod** üzerine dokunun.

Uygulamalar

Uygulamaları yükleme veya kaldırma

Galaxy Apps

Uygulamaları satın alın ve indirin. Samsung Galaxy cihazları için geliştirilen uygulamaları indirebilirsiniz.

Uygulamalar ekranında **Galaxy Apps** üzerine dokunun.



Bu uygulama, bölgeye veya servis sağlayıcısına bağlı olarak kullanılamayabilir.

Uygulamaları yükleme

Uygulamalara kategoriye göre göz atın veya **BUL** üzerine dokunarak bir anahtar sözcüğü arayın.

Bir öğe hakkındaki bilgileri görüntülemek için o öğeyi seçin. Ücretsiz uygulamaları indirmek için **KUR** üzerine dokunun. Fiyat uygulanacak uygulamaları satın almak ve indirmek için fiyata dokunun ve ekranda verilen talimatları izleyin.



Otomatik güncelleme ayarlarını değiştirmek için ▼ → **Ayarlar** → **Uygulamaları otomatik güncelle** üzerine dokunun ve ardından bir seçeneği seçin.

Play Store

Uygulamaları satın alın ve indirin.

Uygulamalar ekranında **Play Store** üzerine dokunun.

Uygulamaları yükleme

Uygulamaları kategorilere göre inceleyin ya da anahtar kelimelerle arayın.

Bir öğe hakkındaki bilgileri görüntülemek için o öğeyi seçin. Ücretsiz uygulamaları indirmek için **YÜKLE** üzerine dokunun. Fiyat uygulanacak uygulamaları satın almak ve indirmek için fiyata dokunun ve ekranda verilen talimatları izleyin.



Otomatik güncelleme ayarlarını değiştirmek için ≡ → **Ayarlar** → **Uygulamaları otomatik güncelle** üzerine dokunun ve ardından bir seçeneği seçin.

Uygulamaları yönetme

Uygulamaları kaldırma veya devre dışı bırakma

Uygulamalar ekranında, **DÜZENLE** üzerine dokunun. Devre dışı bırakabileceğiniz ya da kaldırabileceğiniz uygulamalarda  simgesi görünür. Bir uygulamayı seçin ve **DEVRE DIŞI BIRAK** ya da **KALDIR** üzerine dokunun. Alternatif olarak, uygulamalar ekranında, **Ayarlar** → **Uygulamalar** → **Uygulama yöneticisi** üzerine dokunun, bir uygulama seçin ve ardından **D. DIŞI BIRAK** ya da **KALDIR** üzerine dokunun.

- **DEVRE DIŞI BIRAK**: Seçilen ve cihazdan kaldırılamayan varsayılan uygulamaları devre dışı bırakın.
- **KALDIR**: İndirilen uygulamaları kaldırın.

Uygulamaları etkinleştirme

Uygulamalar ekranında, **Ayarlar** → **Uygulamalar** → **Uygulama yöneticisi** üzerine dokunun, **DEVRE DIŞI**'na gidin, bir uygulama seçin ve ardından **ETKİNLEŞTİR** üzerine dokunun.

Telefon

Tanıtım

Sesli ve görüntülü aramalar yapın veya bunları yanıtlayın.

Arama yapma

1 Uygulamalar ekranında **Telefon** üzerine dokunun.

2 Bir telefon numarası girin.

Ekranda tuş takımı belirmezse tuş takımını açmak için 'nın üzerine dokunun.

- 3 Bir sesli arama yapmak için 📞 üzerine dokunun ya da bir görüntülü arama yapmak için 🗨️ üzerine dokunun.

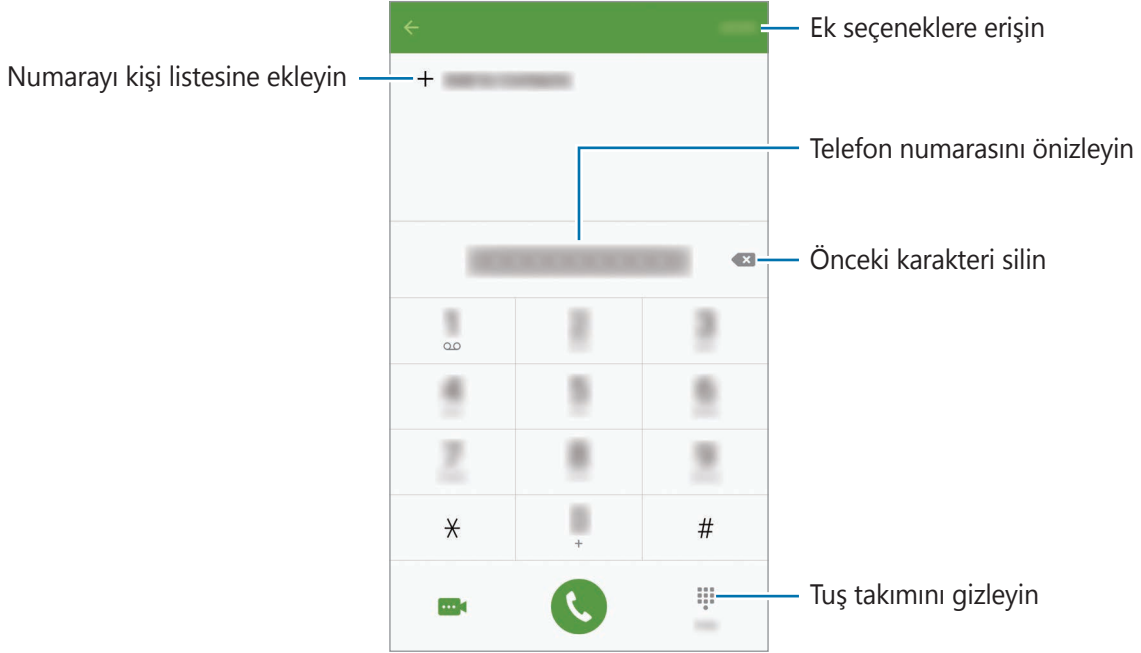

Hızlı aramayı kullanma

Aramaları hızlıca gerçekleştirmek için hızlı arama numarasını ayarlayın.

Hızlı arama için bir numara ayarlamak üzere, **DAHA FAZLA** → **Hızlı arama** üzerine dokunun, bir hızlı arama numarası ve ardından bir kişi seçin.

Bir arama yapmak için, tuş takımından bir hızlı arama numarasına uzun dokununuz. 10 ve sonrasındaki hızlı arama numaraları için, numaranın ilk hanelerinin üzerine dokununuz ve sonra son haneye uzun dokununuz.

Örneğin **123**'ü bir hızlı arama numarası olarak ayarlarsanız, **1**, **2**'nin üzerine dokununuz ve sonra **3**'e uzun dokununuz.



Kilitli ekrandan arama yapma

Kilitli ekranda,  ögesini büyük dairenin dışına sürükleyin.

Arama kayıtlarından veya kişi listelerinden arama yapma

KAYIT veya **KİŞİLER** üzerine dokununuz ve ardından bir kişi veya telefon numarası üzerinde sağa doğru kaydırarak arama yapın.

Uluslararası arama yapma

- 1 Ekranda belirmezse tuş takımını açmak için  üzerine dokununuz.
- 2 + işareti görününceye kadar **0** üzerine uzun dokununuz.
- 3 Ülke kodunu, alan kodunu ve telefon numarasını girin ve ardından  üzerine dokununuz.

Arama alma

Aramayı cevaplama

Bir arama geldiğinde,  ögesini büyük dairenin dışına sürükleyin.

Arama reddetme

Bir arama geldiğinde,  ögesini büyük dairenin dışına sürükleyin.

Gelen aramayı reddederken mesaj göndermek için mesaj reddetme çubuğunu yukarı sürükleyin.

Çeşitli ret mesajları oluşturmak için, uygulamalar ekranını açın, **Telefon** → **DAHA FAZLA** → **Ayarlar** → **Arama engelleme** → **Arama reddetme mesajları** üzerine dokununuz, bir mesaj girin, ardından **+** üzerine dokununuz.

Telefon numaralarının engellenmesi

Engelli listenize eklenen belirli numaralardan gelen aramaları reddedin.

- 1 Uygulamalar ekranında, **Telefon** → **DAHA FAZLA** → **Ayarlar** → **Arama engelleme** → **Engellenenler listesi** üzerine dokunun.
- 2 Kişileri seçmek için **KAYIT** veya **REHBER** üzerine dokunun ve sonra **+** üzerine dokunun. Manuel olarak bir numara eklemek için, **Telefon numarası gir** üzerine dokunun ve sonra bir telefon numarası girin.

Engellediğiniz numaralar sizinle iletişim kurmak istediğinde, herhangi bir bildirim almazsınız. Aramalar, arama günlüğüne kaydedilir.



Ayrıca bir kişi olarak kaydedilmemiş herhangi bir telefon numarasını engelleme imkanınız da vardır. Bu özelliği etkinleştirmek için **Anonim aramaları engelle** tuşuna dokunun.

Cevapsız aramalar

Eğer bir aramayı cevaplamazsanız, durum çubuğunda  simgesi belirir. Bildirimler panelini açarak cevapsız aramalar listesini görüntüleyin. Alternatif olarak, uygulamalar ekranında, **Telefon** → **KAYIT** üzerine dokunarak cevapsız aramaları görüntüleyin.

Aramalar esnasındaki seçenekler

Bir sesli arama sırasında

Aşağıdaki eylemler yapılabilir:

- **BEKLET:** Bir aramayı bekletin. Beklemedeki aramayı almak için **ARAMAYI SÜRDÜR** üzerine dokununuz.
- **Arama ekle:** İkinci bir arama yapın.
- **Ekst ses dzy:** Ekstra ses seviyesini yükseltir.
- **Bluetooth:** Cihaza bağlı ise bir Bluetooth kulaklığa geçin.
- **Hoparlör:** Hoparlörü etkinleştirin veya devre dışı bırakın. Hoparlörü kullandığınızda, cihazın en üstündeki mikrofona konuşun ve cihazı kulaklarınızdan uzakta tutun.
- **Tuşlar / Gizle:** Tuş takımını açar ya da kapatır.
- **Sessiz:** Mikrofonu kapatır, böylece karşı taraf sizi duyamaz.
- **E-posta:** Bir e-posta gönderir.
- **Mesaj:** Bir mesaj gönderir.
- **İnternet:** Web sitelerine göz atar.
- **Kişiler:** Kişi listesini açar.
- **S Planlayıcı:** Takvimi açar.
- **Not:** Bir Eylem kaydı oluşturur.
-  : Mevcut aramayı sonlandırır.

Bir video araması sırasında

Ekrana dokunarak aşağıdaki seçenekleri kullanın:

- **DAHA FAZLA:** Ek seçeneklere erişin.
- **Değiştr:** Ön ve arka kamera arasında geçiş yapın.
-  : Mevcut aramayı sonlandırır.
- **Sessiz:** Mikrofonu kapatır, böylece karşı taraf sizi duyamaz.





Kişiler

Tanıtım

Yeni kişiler oluşturun veya cihazdaki kişileri yönetin.

Kişi ekleme

Kişileri manuel oluşturma

- 1 Uygulamalar ekranında **Kişiler** üzerine dokunun.
- 2  üzerine dokunun ve bir kayıt yeri seçin.
- 3 İletişim bilgisini girin.
 -  : Bir görüntü ekleyin.
 -  /  : Bir kişi alanını ekleyin veya silin.
- 4 **KAYDET** üzerine dokunun.

Bir telefon numarasını tuş takımını kullanarak rehber'e eklemek için, uygulamalar ekranını açın ve **Telefon** üzerine dokunun. Ekranında tuş takımı belirmezse tuş takımını açmak için 'nın üzerine dokunun. Numarayı girin ve **Rehber'e ekle** üzerine dokunun.

Bir telefon numarasını gelen aramalar ya da mesajlardan rehber'e eklemek için, uygulamalar ekranını açın ve **Telefon** → **KAYIT** → bir kişi üzerine dokunun.

Kişileri içeri aktarma

Depolama hizmetlerinden kişileri cihazınıza taşıma.

Uygulamalar ekranında, **Kişiler** → **DAHA FAZLA** → **Ayarlar** → İçer aktar/Dışa aktar **Kişileri İçer aktar/Dışa aktar** → **İÇERİ AKTAR**'ın üzerine dokunun ve İçer Aktar'ı seçin.





Kişi arama

Uygulamalar ekranında, **Kişiler** üzerine dokunun.

Aşağıdaki arama yöntemlerinden birini kullanın:

- Kişiler listesinde yukarı veya aşağı kaydırın.
- Kişiler listesinin sağ tarafında bir parmağınızı endeks boyunca sürükleyerek hızlı bir şekilde kaydırın.
- Kişiler listesinin en üstündeki arama alanına dokunun ve arama kriterini girin.

Bir kişi seçildiğinde, aşağıdaki eylemlerden birini yerine getirin:

-  : Favori kişilere ekleyin.
-  /  : Bir sesli veya görüntülü arama yapın.
-  : Bir mesaj yazın.
-  : Bir e-posta yazın.

Profil paylaşma

Fotoğrafınız ve durum mesajınız gibi profil bilgilerinizi, profil paylaşma özelliğini kullanarak diğerleri ile paylaşın.



- Bu özellik bölgeye veya servis sağlayıcısına bağlı olarak kullanılamayabilir.
- Bu özellik sadece cihazlarında profil paylaşma özelliğini etkinleştiren kişilerle kullanılabilir.

Uygulamalar ekranında, **Kişiler** → profiliniz → **Profil paylaşımı** üzerine dokunun ve ardından tuşa dokunarak etkinleştirin. Eğer bu özeliği ilk kez kullanıyorsanız, hüküm ve koşulları okuyun ve kabul edin. Telefon numaranız doğrulanacak ve ardından profil paylaşma özelliği etkinleştirilecektir. **Kişiler** kısmında, kişilerinizin güncellenmiş profil bilgilerini görüntüleyebilirsiniz.

İlave öğeler paylaşmak için **Paylaşılan profil bilgri** üzerine dokunun ve öğeleri seçin.

Profilinizin paylaşılacağı bir kişi grubu oluşturmak için, **Paylaşma hedefi** altından bir kişi grubu seçin.

Kişileri paylaşma

Çeşitli paylaşım seçeneklerini kullanarak kişilerinizi başkalarıyla paylaşabilirsiniz.

- 1 Uygulamalar ekranında **Kişiler** üzerine dokunun.
- 2 **DAHA FAZLA** → **Paylaşım aç** üzerine dokunun.
- 3 Kişileri işaretleyin ve **PAYLAŞIMA AÇ** üzerine dokunun.
- 4 Bir paylaşım yöntemi seçin.

Mesajlar

Tanıtım

Mesajları görüşmeye göre gönder ve görüntüle.

Mesaj gönderme



- Dolaşımında iken mesaj göndermek için ek ücret ödemeniz gerekebilir.
- Bu cihaz Türkçe karakterlerin tamamını ihtiva eden ETSI TS 123.038 V8.0.0 ve ETSI TS 123.040 V8.1.0 teknik özelliklerine uygundur.

- 1 Uygulamalar ekranında **Mesajlar** üzerine dokunun.
- 2  üzerine dokunun.

3 Alıcıları ekleyin ve bir mesaj girin.

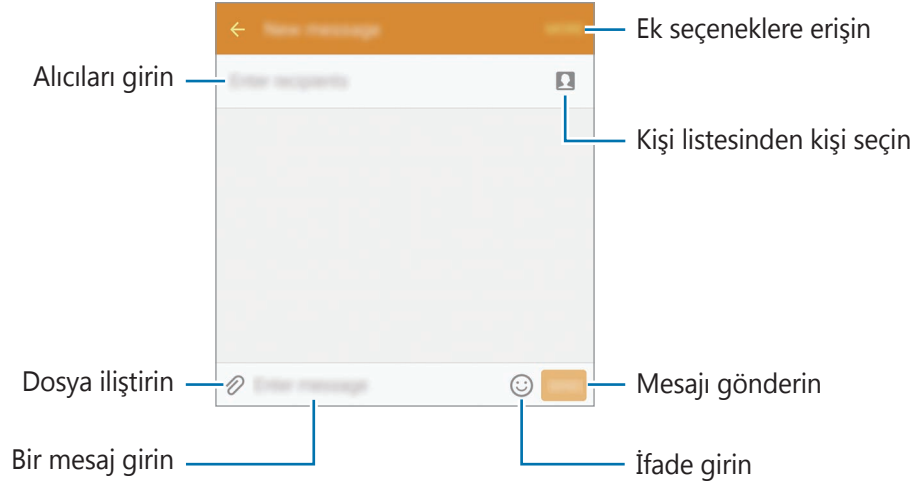

4 Mesaj göndermek için **GÖNDR** üzerine dokunun.

Mesajları görüntüleme

Mesajlar kişi bazında mesaj dizininde gruplanır.



Dolaşımında iken mesaj almak için ek ücret ödemeniz gerekebilir.

- 1 Uygulamalar ekranında **Mesajlar** üzerine dokunun.
- 2 Mesajlar listesinde bir kişi seçin.
- 3 Görüşmenizi görüntüleyin.

İstenmeyen mesajların engellenmesi

Belirli numaralardan gelen mesajları ya da engelli listenize eklenen ifadeleri içeren mesajları engelleyin.

- 1 Uygulamalar ekranında **Mesajlar** üzerine dokunun.
- 2 **DAHA FAZLA** → **Ayarlar** → **Mesajları engelle** üzerine dokunun.
- 3 **Engellenenler listesi** üzerine dokunun.
Engellenecek ifadeleri eklemek için **Engellenen sözler** üzerine dokunun.
- 4 Kişileri seçmek için **GLN KUTUSU** veya **REHBER** üzerine dokunun ve sonra **+** üzerine dokunun.
Manuel olarak bir numara eklemek için, **Numara gir** üzerine dokunun ve sonra bir telefon numarası girin.

Engellenen numaralardan ya da engelli ifadeleri içeren mesajlar alırsanız, bildirim almazsınız. Engellenen mesajları görüntülemek için **DAHA FAZLA** → **Ayarlar** → **Mesajları engelle** → **Engellenen mesajlar** üzerine dokunun.

Mesaj bildirimlerini ayarlama

Bildirim sesi, görüntüleme seçenekleri ve daha başka değişiklikler yapabilirsiniz.

- 1 Uygulamalar ekranında **Mesajlar** üzerine dokunun.
- 2 **DAHA FAZLA** → **Ayarlar** → **Bildirimler** üzerine dokunun ve sonra etkinleştirmek için tuşa dokunun.
- 3 Bildirim ayarlarını değiştirin.
 - **Bildirim sesi:** Bildirim sesini değiştirin.
 - **Titreşimler:** Cihazı, mesaj aldığınızda titreyecek şekilde ayarlayın.
 - **Açılır ekran:** Cihazı, mesajları açılır pencerede görüntülemek üzere ayarlayın.
 - **Mesajı önizle:** Cihazı, mesaj içeriğini durum çubuğunda, kilitli ekranda ve açılır pencerelerde görüntülemek üzere ayarlayın.

Kontrol edilmemiş bildirimleriniz olup olmadığından haberdar olmak için belirli bir aralığa sahip bir uyarı ayarlayabilirsiniz. Uygulamalar ekranında, **Ayarlar** → **Erişilebilirlik** → **Bildirim hatırlatıcısı** üzerine dokunun ve ardından Bildirim Hatırlatıcısı tuşuna dokunarak etkinleştirin. Sonra, **Mesajlar** tuşu üzerine dokunarak etkinleştirin.

İnternet

İnternette gezinerek bilgi arayın ve yer işaretlerinize ekleyerek kolaylıkla favori internet sayfalarınıza erişin.

- 1 Uygulamalar ekranında **İnternet** üzerine dokunun.
- 2 Adres alanına dokunun.
- 3 Web adresini veya bir anahtar sözcüğü girin ve ardından **Git** üzerine dokunun.

Araç çubuklarını görüntülemek için parmağınızı ekranda hafifçe aşağı doğru sürükleyin.

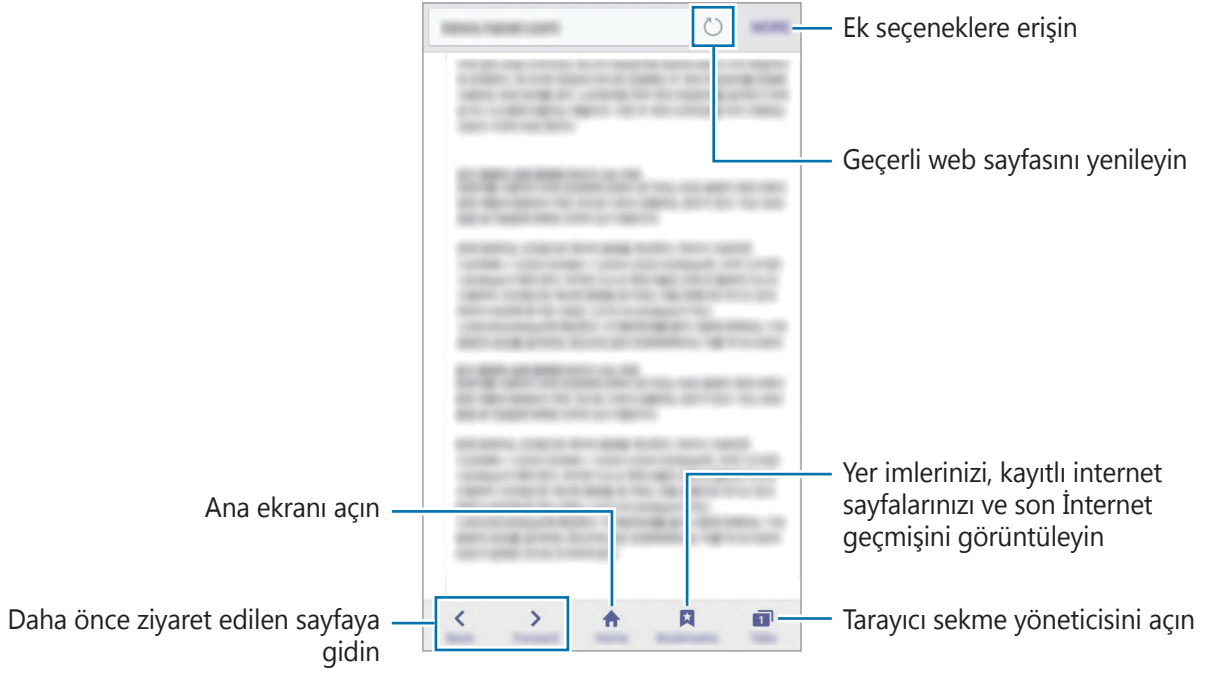

E-posta

E-posta hesaplarını ayarlama

Bir **E-posta**'yı ilk kez açarken bir e-posta hesabı oluşturun.

- 1 Uygulamalar ekranında **E-posta** üzerine dokunun.
- 2 E-posta adresini ve şifreyi girin ve ardından **İLERİ** üzerine dokunun.
Manuel olarak bir şirket e-posta hesabı kaydetmek için **MANUEL KURULUM** üzerine dokunun.
- 3 Kurulumu tamamlamak için ekrandaki talimatları uygulayın.

Başka bir e-posta hesabı oluşturmak için **DAHA FAZLA** → **Ayarlar** → **Hesap ekle** üzerine dokunun.

Birden fazla e-posta hesabınız varsa, bir tanesini varsayılan hesap olarak ayarlayabilirsiniz.
DAHA FAZLA → **Ayarlar** → **DAHA FAZLA** → **Varsayılan hesap ayarla**'nın üzerine dokunun.

E-posta gönderme

- 1 Bir e-posta oluşturmak için  üzerine dokununuz.
- 2 Alıcıları ekleyin ve e-posta metni girin.
- 3 E-posta göndermek için **GÖNDER** üzerine dokununuz.

E-posta okuma

E-posta açık olduğunda, cihaz otomatik olarak yeni e-posta'lar alacaktır. E-postaları manuel olarak almak için, ekranda aşağı doğru kaydırma yapın.

Okumak için ekrandaki bir e-posta üzerine dokununuz.



Eğer e-posta senkronizasyonu devre dışı bırakılmışsa, yeni e-postalar alınamaz.

Senkronizasyonu etkinleştirmek için, **DAHA FAZLA** → **Ayarlar** → hesap adınız üzerine dokununuz ve sonra etkinleştirmek için **Hesabı senkr** üzerine dokununuz.

Kamera

Tanıtım

Çeşitli modları ve ayarları kullanarak fotoğraf ve video çekin.

Temel çekim





Fotoğraf veya video çekebilirsiniz. Fotoğraf veya videolarınızı **Galeri**'de görüntüleyin.

Uygulamalar ekranında **Kamera** üzerine dokununuz.

Kamera etiketi

- Diğer kişilerin fotoğraflarını veya videolarını izinlerini almadan çekmeyin.
- Kanunen yasaklanmış fotoğrafları veya videoları çekmeyin.
- Diğer kişilerin gizliliğini ihlal edebileceğiniz yerlerde fotoğraf veya video çekmeyin.

Fotoğraf veya video çekme

- 1 Kameranın odaklanacağı yerde önizleme ekranında görüntüye dokunun.
- 2  üzerine dokunarak bir fotoğraf çekin veya  üzerine dokunarak bir video çekin. Bir dizi fotoğraf çekmek için  üzerine uzun dokunun.
 - Yaklaştırmak için iki parmağınızı ekranda birbirinden ayırın, uzaklaştırmak için ise parmaklarınızı yakınlaştırın.
 - Fotoğrafların veya videoların parlaklığını ayarlamak için, ekrana dokunun. Ayarlama çubuğu görüntülediğinde,  üzerine uzun dokunun ve ayarlama çubuğuna sürükleyin.
 - Kayıt sırasında videodan bir görüntü yakalamak için **Yakala** üzerine dokunun.
 - Bir video kaydederken odağı değiştirmek için odaklanmak istediğiniz yere dokunun. Ekranın ortasına odaklanmak için  üzerine dokunun.

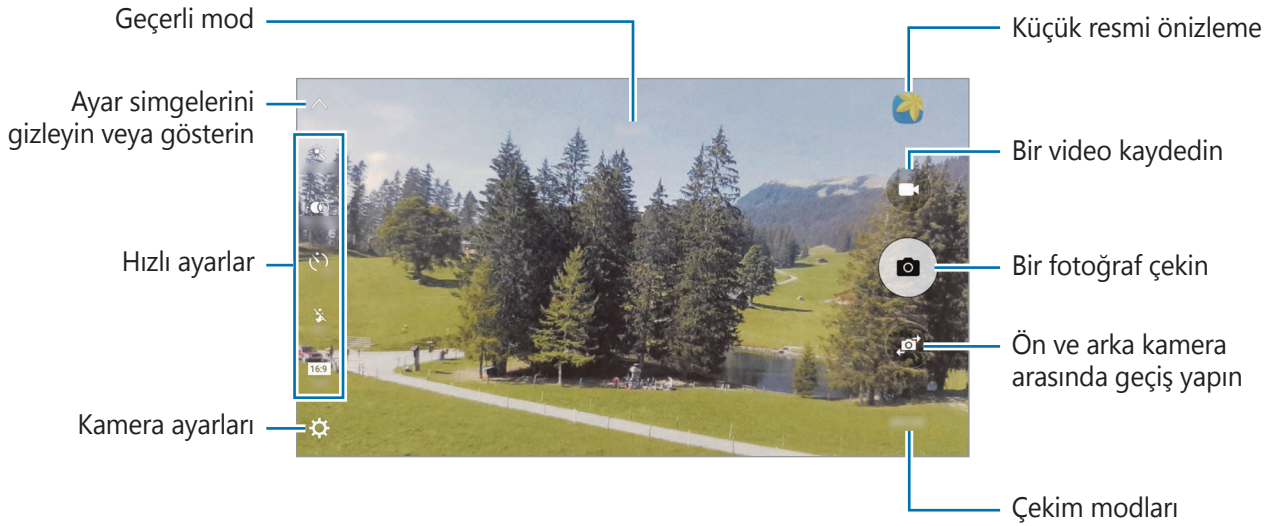

Önizleme ekranında çekim modları listesine girmek için sağa kaydırın. Ya da, çektiğiniz video ve fotoğrafları görüntülemek için sola kaydırın.



- Önizleme ekranı çekim modu ve hangi kameranın kullanıldığına göre değişebilir.
- Kamera kullanılmadığında otomatik olarak kapanır.
- Lensin temiz olduğundan emin olun. Aksi halde cihaz, yüksek çözünürlük gerektiren bazı modlarda doğru çalışmayabilir.
- Ön kamera, bir geniş açılı lense sahiptir. Küçük bozulmalar geniş açılı fotoğraflarda oluşabilir ve cihazın performans sorunu olduğunu göstermez.
- Maksimum kayıt süresi yüksek çözünürlükte video çektiğiniz zaman azalabilir.

Kilitli ekranda Kamerayı başlatma

Fotoğrafları hızlı bir şekilde çekmek için kilitli ekranda **Kamera** ögesini başlatın.

Kilitli ekranda,  ögesini büyük dairenin dışına sürükleyin.



- Bu özellik bölgeye veya servis sağlayıcısına bağlı olarak kullanılamayabilir.
- Bazı kamera özellikleri, güvenlik özellikleri etkin olduğu sırada **Kamera** kilitli ekrandan başlattığınız zaman kullanılamaz.

Kamerayı Hızlı Başlatma

Kamera'yı çalıştırmak için Ana Ekran tuşuna iki kez hızlıca basın. **Kamera** her zaman otomatik moda açılır.





Bazı kamera özellikleri güvenlik özellikleri etkin olduğu sırada **Kamera** kilitli ekrandan başlattığınız zaman ya da ekran kapalıyken kullanılamaz.

HDR (Yüksek Dinamik Aralık)

Zengin renklerle fotoğraf çekin ve ister aydınlık ister karanlık ortamlarda ayrıntı yaratın.

HDR modunu etkinleştirmek ya da devre dışı bırakmak için önizleme ekranını açın ve istediğiniz seçeneğe ulaşana kadar 'nın üzerine dokununuz.



-  : Cihaz, çekim koşullarına bağlı olarak HDR modunu otomatik olarak etkinleştirir.
-  : HDR modunu etkinleştirir.
-  : HDR modunu devre dışı bırakır.



İzleme AF

Takip etmek için bir subje seçtiğinizde, subje hareket ediyor olsa ya da kameranın pozisyonunu değiştirdiyseniz bile cihaz otomatik olarak subjeye odaklanır.



Bu özellik etkinleştirildiğinde, Video sabitleme özelliğini kullanamazsınız.

- 1 Önizleme ekranında  dokununuz ve **İzleme AF** tuşuna etkinleştirmek için dokununuz.
- 2 Önizleme ekranına dönmek için  üzerine dokununuz.
- 3 İzlemek istediğiniz subjeye dokununuz.

4  üzerine dokunarak bir fotoğraf çekin veya  üzerine dokunarak bir video çekin.



Bir subjenin izlenmesi aşağıdaki durumlarda başarısız olabilir:

- Subje çok büyük ya da küçükse.
- Subje çok fazla hareket ediyorsa.
- Subje arkadan aydınlatılmışsa ya da karanlık bir yerde çekim yapıyorsanız.
- Subjedeki renkler veya örnekler ve arka plan aynıysa.
- Subjede gölgeli yerler gibi yatay desenler varsa.
- Kamera aşırı sallanıyorsa.
- Video çözünürlüğü yüksekse.

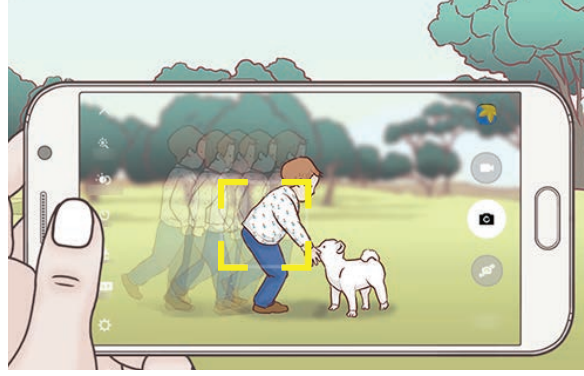

Odak ve pozun kilitlemesi

Kuvvetli açık/koyu kontrast ve subjenin otomatik odak alanının dışında kalması uygun bir pozlamanın elde edilmesini zorlaştırabilir. Odak veya pozu kilitleyip bir fotoğraf çekin. Odak alanına uzun dokununuz, AF/AE karesi alan üzerinde gözükür ve odak ile poz ayarı kilitlenir. Bu ayar fotoğraf çekiminden sonra bile kilitli kalmaya devam eder.



Bu özellik sadece bazı çekim modlarında kullanılabilir.

Otomatik mod





Otomatik mod kameranın çevredekileri değerlendirmesine olanak sağlar ve fotoğraf için ideal modu belirler.

Önizleme ekranında, **MOD** → **Otomatik** üzerine dokununuz.

Pro Mod



Pozlama değeri ve ISO değeri gibi çeşitli çekim seçeneklerini manuel olarak ayarlayarak fotoğraflar çekin.

Önizleme ekranında, **MOD** → **Pro** üzerine dokununuz. Seçenekleri belirleyin ve ayarları özelleştirin, ardından fotoğraf çekmek için 'nın üzerine dokununuz.

-  : Bir renk tonu seçin. Kendi renk tonunuzu oluşturmak için **Ton 1** ya da **Ton 2**'nin üzerine dokununuz.
-  : Odaklama modunu değiştirin. Odaklamayı manuel olarak ayarlamak için ayar çubuğunu  doğru ya da  doğru sürükleyin. Oto Odaklama Moduna geçmek için, ayar çubuğunu **AUTO**'ya doğru sürükleyin.
- **WB** : Uygun bir beyaz dengesi seçin, böylece görüntülerde gerçeğe yakın renk aralığı elde edilir. Renk sıcaklığını ayarlayabilirsiniz. **K** üzerine dokununuz ve parmağınızı renk sıcaklık çubuğu üzerinde sürükleyin.
- **ISO** : Bir ISO değeri seçin. Bu, kameranın ışık hassaslığını kontrol eder. Düşük değerler durağan veya iyi aydınlatılmış subjeler içindir. Yüksek değerler hızlı hareket eden veya zayıf aydınlatılmış subjeler içindir. Ancak, yüksek ISO ayarları fotoğraflarda gürültü oluşturabilir.



Eğer deklanşör hızı manuel olarak ayarlanmışsa, ISO ayarını **AUTO** yapamazsınız.

-  : Deklanşör hızını ayarlayın. Yavaş bir deklanşör hızı daha fazla ışığın girmesine izin verir, böylece fotoğraf daha parlak olur. Bu, gece vakti çekilen manzara fotoğrafları için idealdir. Hızlı bir deklanşör hızında daha az ışık içeri girer. Bu, hızla hareket eden subjelerin fotoğrafları çekilirken idealdir.
-  : Pozlama değerini değiştirin. Bu, kamera sensörünün ne kadar ışığa gerek duyduğunu belirler. Düşük ışık koşulları için daha yüksek poz kullanın.



Eğer deklanşör hızı manuel olarak ayarlanmışsa, poz değerini değiştiremezsiniz. Poz değeri, deklanşör hızı ayarına bağlı olarak değişir ve görüntülenir.

Mevcut ayarı özel ayar olarak kaydetme

Önizleme ekranında **Özel** → **Geçerli ayarları kaydet**, Bir isim seç'e dokunun, ardından **KAYDET**'in üzerine dokunun.

Kaydedilen ayarları kamerada uygulamak için, önizleme ekranını açın, **Özel**'in üzerine dokunun, ardından bir isim seçin.

Pozlama alanını ve odaklama alanını ayırmak

Eğer parlak ışık kontrastı etkilerse ya da subje otomatik odak alanının dışında ise, bu özelliği kullanarak uygun bir pozlamaya ulaşabilirsiniz. Pozlama ve odak alanlarını ayırarak, subje için istediğiniz pozlama seviyesini seçebilirsiniz.



Bu özellik sadece deklanşör hızını ve odağı pro modda **AUTO** olarak ayarladığınızda kullanılabilir.

- 1 Önizleme ekranında, odaklamak için uzun dokunun.
AF/AE çerçevesi odaklama alanında belirecek.

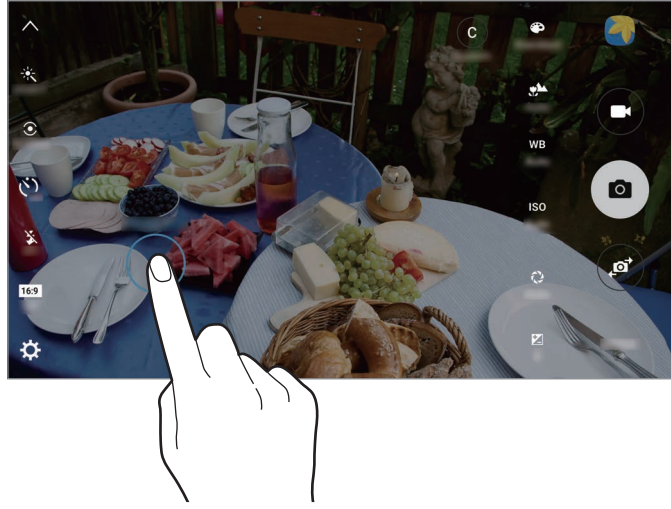

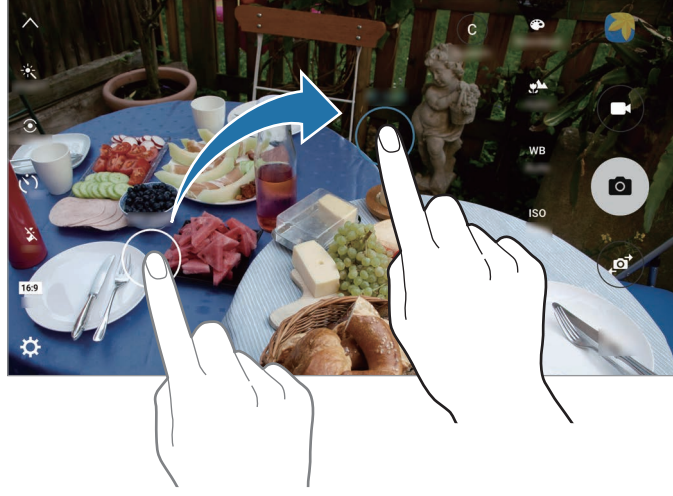

- 2 AF/AE çerçevesini pozlama alanına sürükleyin.
Pozlama alanı odaklama alanından ayrılacak.



Seçmeli odak

Bir fotoğraftaki belirli subjeleri dikkat çekici hale getirmek için bulanık efektini kullanın.

- 1 Önizleme ekranında, **MOD** → **Seçmeli odak** üzerine dokunun.
- 2 Kameranın odaklanacağı yerde önizleme ekranında görüntüye dokunun.
- 3 Bir fotoğraf çekmek için  üzerine dokunun.
- 4 Önizleme küçük resmine dokunun.
- 5  üzerine dokunun ve aşağıdakilerden birini seçin:
 - **Yakın odak:** Subjeyi göze çarpar hale getirin ve subjenin arka planını bulanıklaştırın.
 - **Uzak odak:** Subjeyi bulanıklaştırın ve subjenin arka planı çevresinde göze çarpar hale getirin.
 - **Kaydırmalı odak:** Subje ve arka planı göze çarpar hale getirin.

6 **KAYDET** üzerine dokunun.



- Subjeleri cihazdan en fazla 50 cm uzağa yerleştirmeniz önerilir. Odaklamak istediğiniz subjeyi cihaza yakın bir yere yerleştirin.
- Fotoğrafları çekerken, subje ile arka plan arasında yeterli mesafe bulunduğundan emin olun. Cihaz ile subje arasındaki mesafe üç kattan daha fazla olmalıdır.
- Cihaz tarafından çekilen fotoğrafların kalitesi aşağıdaki durumlarda etkilenebilir:
 - Cihaz veya subje hareket ederse.
 - Güçlü arka plan ışığı, düşük ışık seviyesi varsa veya kapalı alanda fotoğraf çekiyorsanız.
 - Subje veya arka planda hiçbir desen yoksa veya düz bir renk varsa.

Panoramik

Dikey ve yatay olarak bir dizi fotoğraf çekin ve ardından geniş bir sahne oluşturmak için bunları birleştirin.

Önizleme ekranında, **MOD** → **Panoramik** üzerine dokunun.



- Panorama modunu kullanarak en iyi çekimleri almak için aşağıdaki ipuçlarını izleyin:
- Kamerayı yavaşça bir yönde hareket ettirin.
 - Görüntüyü kameranın vizöründe çerçeve içerisinde tutun.
 - Boş gökyüzü veya düz bir duvar gibi belirsiz arka planların fotoğrafını çekmekten kaçınin.

Video kolajı

Benzersiz bir video kolajı oluşturmak için videolar kaydedin. Videoları düzenleyebilir ve başkalarıyla paylaşabilirsiniz.

1 Önizleme ekranında, **MOD** → **Video kolajı** üzerine dokunun.

2 Aşağıdakilerden birini seçmek için  üzerine dokunun:

- **Kolaj:** Birkaç video kaydedin ve bunları bir video kolajı olarak birleştirin. Bir kolaj tipi seçebilir ve ekran oranını değiştirebilirsiniz.
- **Seri:** Ekran oranını seçin ve çeşitli sahneler içeren bir dizi video kaydedin. Çok sayıda sahne yakalamak için kayıt sırasında kaydı durdurun ve tekrar devam edin.
- **Ağır çekim:** Bir ağır çekim video kolajında görüntülemek için bir video kaydedin.



Videolar için bir kayıt süresi de seçebilirsiniz.  üzerine dokunun ve bir seçenek seçin.

3 Kayıt işlemini başlatmak için  üzerine dokunun.

Bir video kaydettikten sonra, bir düzenleme ekranı çıkacaktır.

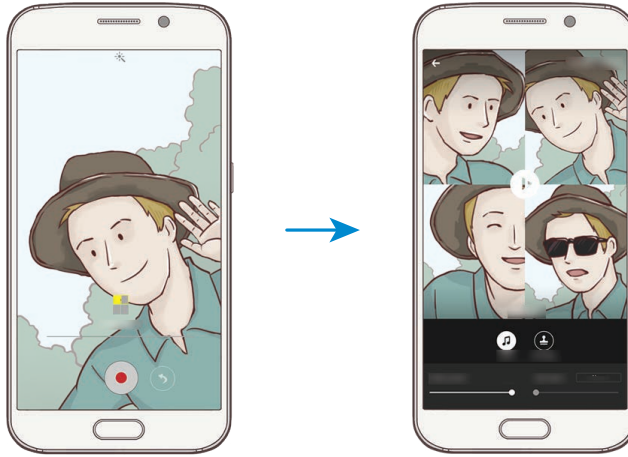

4 Videoyu, mevcut seçenekleri kullanarak düzenleyin.

- **Ses:** Kaydedilen sesleri ayarlayın ya da arka plan müziği ekleyin.
- **Yavaş prçlr:** Videonun bazı bölümlerini seçerek her bir karenin ağır çekimde oynatılmasını sağlayabilirsiniz. Bu seçenek, Ağır çekim video seçeneğini seçtiğinizde çıkar.
- **Bitiş etkliri:** Videonun kayıt tarihini ve saatini görüntüleyin.

5 Düzenlemeyi tamamladığınızda, videoyu kaydetmek için **KAYDET** üzerine dokunun. Videoyu arkadaşlarınızla paylaşmak için, **PAYLAŞIMA AÇ** üzerine dokunun.

Canlı yayın

Özel anlarınızın videolarını çekin ve paylaşın. Ailenizi ve arkadaşlarınızı canlı yayınızı izlemeye davet edin. YouTube yayın özelliği hakkında daha fazla bilgi için, YouTube yardım menüsüne bakabilirsiniz.



Mobil ağ üzerinden yayın yapmak ilave maliyete neden olabilir.

Başlamadan önce

- Bu özelliği kullanmak için Google hesabınıza giriş yapmalısınız.
- Sadece **Kişiler** bölümünde kayıtlı olan kişiler davet edilebilir. Bunun için kişileri önceden kontaklara kaydedin.
- Yayınınız bittiğinde otomatik olarak cihaza kaydedilmesi için önizleme ekranını açın, **Ayarlar** üzerine dokunun ve sonra etkinleştirmek için **Otomatik kaydet** tuşu üzerine dokunun. Videolarınızı **Galeri**'de görüntüleyebilirsiniz.

Yayınınızı başlatma

- 1 Önizleme ekranında, **MOD** → **Canlı yayın** üzerine dokunun.
- 2 Şartları ve koşulları okuyun ve sonra **KABUL ET** üzerine dokunun.
- 3 Kanalınızın adını değiştirmek için, **Canlı yayın** kısmındaki varsayılan ada dokunun ve yeni bir ad girin.

4 Yayınınızı genel veya özel olarak ayarlamak için, **Ayarlar** → **Gizlilik** üzerine dokunun.

5 **Davet et** üzerine dokunun ve kontaklarınızı seçin.

Yayın başladığında, video bağlantısı seçilen kişilere mesaj ile gönderilecektir. Davet edilen kişiler, bağlantıya tıklayarak yayınınızı izleyebilir.

6 Yayına başlamak için  üzerine dokunun.

Yayın sırasında daha fazla kişiyi davet etmek için **Paylaş** üzerine dokunun ve bir paylaşma yöntemi seçin. Kişileri davet ederken yayınınız duraklatılacaktır. Kayda tekrar başlamak için **SÜRDÜR** üzerine dokunun.

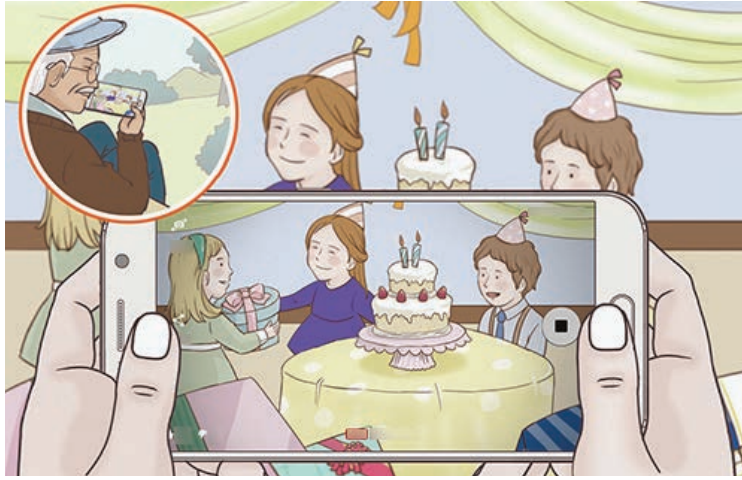

7 Yayınınızı bitirmek için  üzerine dokunun.

Yayın otomatik olarak YouTube'e yüklenecektir. Bağlantıyı başkalarıyla paylaşmak için, **PAYLAŞ** üzerine dokunun.

Bir canlı yayını izleme

Davet edilen kişiler, aldıkları bağlantıya tıklayarak yayını izleyebilir. Genel yayınlar için, izleyiciler YouTube'de kanal adınızı aratabilir.



Yayınınız sırasında izleyiciler Bunu beğendim ya da Bunu beğenmedim tuşlarına tıklayabilir.

Yavaş çekim



Ağır çekimde görüntülemek için bir video kaydedin. Ağır çekimde oynatmak için videolarınızın bölümlerini belirleyebilirsiniz.



Bu modu kullandığınızda odak uzunluğu daha kısaldır.

- 1 Önizleme ekranında, **MOD** → **Yavaş çekim** üzerine dokunun.
- 2 Kayıt işlemini başlatmak için  üzerine dokunun.
- 3 Kaydı bitirdiğinizde, durdurmak için  üzerine dokunun.
- 4 Önizleme ekranındayken, önizleme küçük resmi üzerine dokunun.
- 5  üzerine dokunun.
Video rastgele belirlenen ağır çekim bölümü ile oynamaya başlayacak.

Ağır çekim bölümlerini düzenleme

- 1 Önizleme ekranındayken, önizleme küçük resmi üzerine dokunun.
- 2  üzerine dokunun.
Video rastgele belirlenen ağır çekim bölümü ile oynamaya başlayacak.
- 3 Playback'i duraklatmak için  üzerine dokunun.
- 4 Oynatılacak videonun süresini ayarlamak için başlatma parantezini ve bitiş parantezini istenen noktaya sürükleyin.

5 Ağır çekimde oynatılacak video alanını seçmek için ● sürükleyin.

Ağır çekim bölümünü tam olarak ayarlamak için ● üzerine uzun dokununuz ve sonra parmağınızı kare kare bölüme doğru ilerletmek için sola ve sağa sürükleyin.

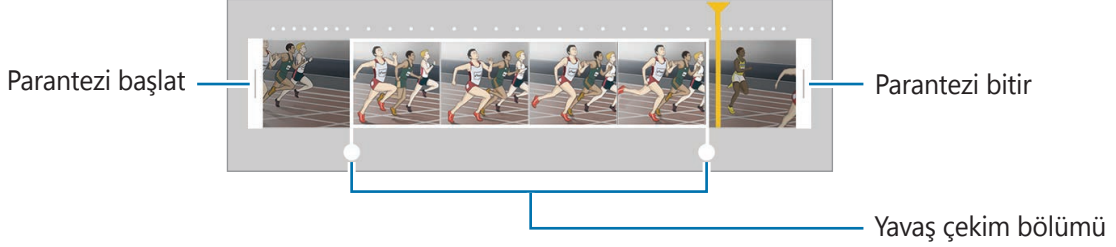

6 Ağır çekim bölümüne dokununuz ve aşağıdaki seçenekleri kullanın:

- **Hız:** Seçilen bölümdeki playback hızını değiştirir.
- **Ayır:** Bölümü iki kısma ayırır.
- **Sil:** Ayrılmış bölümlerden birini siler.

7 Video önizleme için ▶ üzerine dokununuz.

8 Videoyu kaydetmek için **DIŞARI VER** üzerine dokununuz.

Hızlı çekim

Hızlı çekimde görüntülemek için bir video kaydedin. Hızlı çekimde oynatmak için videolarınızın bölümlerini belirleyebilirsiniz.



Bu modu kullandığınızda odak uzunluğu daha kısalsabilir.

1 Önizleme ekranında, **MOD** → **Hızlı çekim** üzerine dokununuz.

2 Kayıt işlemini başlatmak için ● üzerine dokununuz.

3 Kaydı bitirdiğinizde, durdurmak için ■ üzerine dokununuz.

4 Önizleme ekranındayken, önizleme küçük resmi üzerine dokunun.

5  üzerine dokunun.

Video rastgele belirlenen hızlı çekim bölümü ile oynamaya başlayacak.

Hızlı çekim bölümlerini düzenleme

1 Önizleme ekranındayken, önizleme küçük resmi üzerine dokunun.

2  üzerine dokunun.

Video rastgele belirlenen hızlı çekim bölümü ile oynamaya başlayacak.

3 Playback'i duraklatmak için  üzerine dokunun.

4 Oynatılacak videonun süresini ayarlamak için başlatma parantezini ve bitiş parantezini istenen noktaya sürükleyin.

5 Hızlı çekimde oynatılacak video alanını seçmek için  sürükleyin.

Hızlı çekim bölümünü tam olarak ayarlamak için  üzerine uzun dokunun ve sonra parmağınızı kare kare bölüme doğru ilerletmek için sola ve sağa sürükleyin.

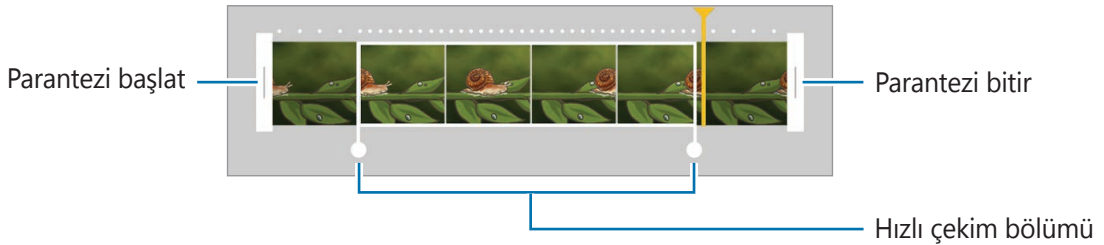

6 Hızlı çekim bölümüne dokunun ve aşağıdaki seçenekleri kullanın:

- **Hız:** Seçilen bölümdeki playback hızını değiştirir.
- **Ayır:** Bölümü iki kısma ayırır.
- **Sil:** Ayrılan bölümlerden birini siler.

7 Video önizleme için  üzerine dokunun.

8 Videoyu kaydetmek için **DIŞARI VER** üzerine dokunun.

Sanal çekim

Çok açılı bir subje görüntüsü yaratmak için subje dönerken bir seri fotoğraf çekin. Parmağınızı sola ya da sağa sürükleyerek subjeyi farklı açılardan görüntüleyebilirsiniz.

- 1 Önizleme ekranında, **MOD** → **Sanal çekim** üzerine dokunun.
- 2 Önizleme ekranının merkezine bir subje yerleştirin ve  üzerine dokunun.
- 3 Daha fazla fotoğraf çekmek için cihazınızı yavaşça subje etrafında bir yöne doğru hareket ettirin.

Ok tamamen sarı renk aldığı anda veya subjeyi çevrelemeyi sonlandırdığınızda cihaz otomatik olarak fotoğraf çekimini sonlandırır.

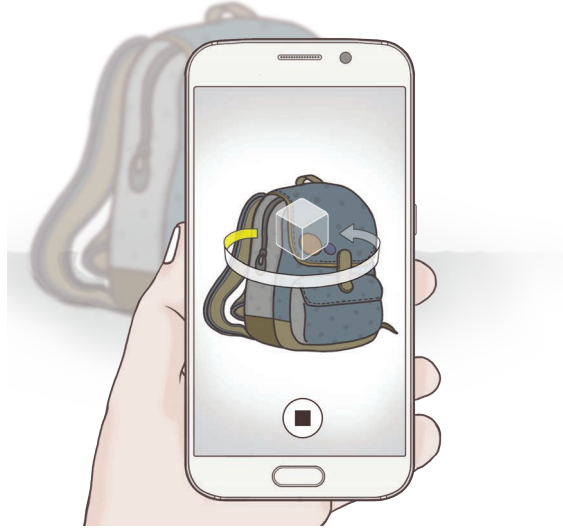



Sanal Çekim Fotoğrafları Görüntüleme

- 1 Önizleme ekranındayken, önizleme küçük resmi üzerine dokunun.
- 2  üzerine dokunun.
- 3 Subjeyi başka açılardan görüntülemek için parmağınızı sola ya da sağa doğru sürükleyin, veya cihazınızı sola ya da sağa döndürün.

Selfie

Ön kamera ile otoportrelerinizi çekin. Ekranda çeşitli güzellik efektleri için önizleme yapabilirsiniz.

- 1 Önizleme ekranında otoportreler için ön kameraya geçmek üzere  üzerine dokununuz.
- 2 **MOD** → **Selfie** üzerine dokununuz.
- 3 Ön kamera merceğine bakınız.
- 4 Cihaz yüzünüzü algıladığında, kendi fotoğrafınızı çekmek için cihazın arkasındaki sensöre dokununuz. Bir fotoğraf çekmek için ekrana da dokunabilirsiniz.

Avuç içini kullanarak fotoğraf çekmek için  üzerine dokununuz ve sonra **Hareket kontrolü** tuşuna aktif etmek için dokununuz. Avuç içinizi ön kameraya gösteriniz. Cihaz avuç içinizi algıladıktan sonra birkaç saniye içinde fotoğraf çekecektir.

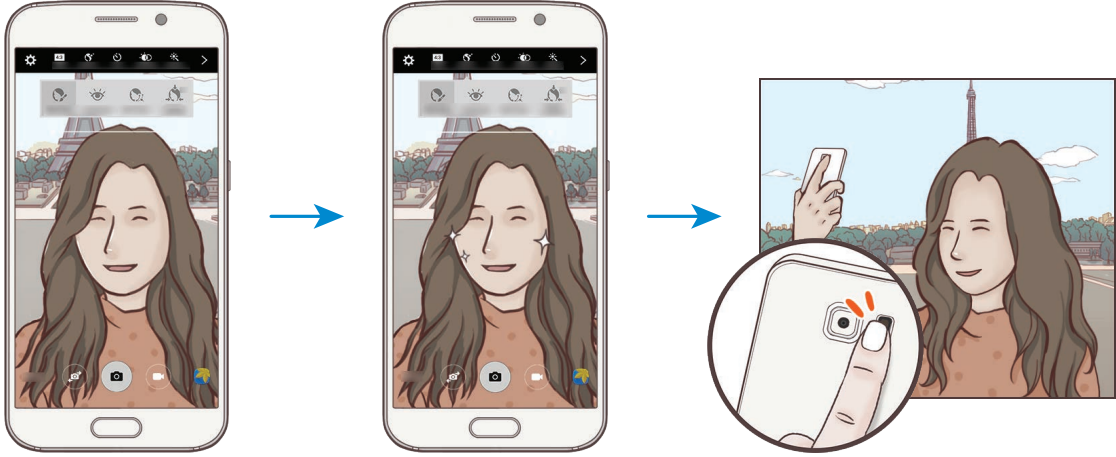

Güzellik efektleri uygulama

Cilt renk tonu veya yüz şekli gibi yüz özelliklerini, kendi portrenizi çekmeden önce değiştirebilirsiniz.



Bu özellik sadece **Selfie** ve **Aralıklı çekim** modlarında kullanılabilir.

- 1 Önizleme ekranında  üzerine dokununuz.
- 2 Önizleme ekranında yüzünüze güzellik efektlerini uygulamak için aşağıdaki seçenekleri kullanın:
 - **Şekil düzeltmesi:** Yüzünüz önizleme ekranının kenarlarında olduğunda, görüntü bozuk olacaktır. Yüz şeklinizi düzeltmek için bu seçeneği kullanın. Şekil düzeltme sonrasında, arka plan hafif bozulmuş görünebilir.
 - **Yüzü İncelt:** Yüz şeklinizi ayarlayın ve daha ince görünmesini sağlayın.
 - **Büyük Gözlr:** Gözlerinizi daha büyük gösterin.
 - **Cilt Tonu:** Cildinizi daha canlı ya da parlak yapın.
- 3 Cihaz yüzünüzü algıladığında, kendi fotoğrafınızı çekmek için cihazın arkasındaki sensöre dokununuz. Bir fotoğraf çekmek için ekrana da dokunabilirsiniz.

Geniş selfie

Fotoğrafa daha fazla kişi eklemek ve herkesin fotoğrafta çıkması için geniş otoportre çekin.

- 1 Önizleme ekranında otoportreler için ön kameraya geçmek üzere  üzerine dokununuz.
- 2 **MOD** → **Geniş selfie** üzerine dokununuz.
- 3 Ön kamera merceğine bakın.

4 Cihaz yüzünüzü algıladığında, kendi fotoğrafınızı çekmek için cihazın arkasındaki sensöre dokunun. Bir fotoğraf çekmek için ekrana da dokunabilirsiniz.

Avuç içini kullanarak fotoğraf çekmek için ⚙️ üzerine dokunun ve sonra **Hareket kontrolü** tuşuna aktive etmek için dokunun. Avuç içinizi ön kameraya gösterin. Cihaz avuç içinizi algıladıktan sonra birkaç saniye içinde fotoğraf çekecek.

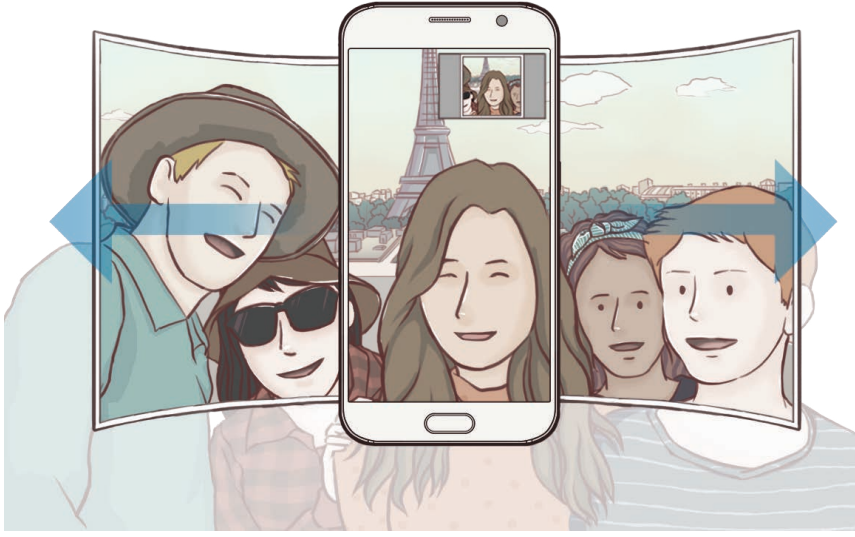

5 Geniş bir otoportre çekmek için cihazı yavaşça sağa ve sola ya da tam tersi yöne döndürün. Beyaz çerçevenin vizör penceresinin her bir ucuna her gitmesiyle cihaz daha fazla fotoğraf çekecektir.



- Beyaz çerçevenin vizör penceresinin içinde kaldığından emin olun.
- Geniş açılı öz çekim yaparken subje hareketsiz kalmalıdır.
- Önizleme ekranında gösterilen görüntünün üst ve alt parçaları çekim koşullarına bağlı olarak fotoğraftan kesilmiş olabilir.

Aralıklı çekim

Ara zamanlı çekimde otoportre serisi çekin ve istediklerinizi kaydedin.

- 1 Önizleme ekranında otoportreler için ön kameraya geçmek üzere  üzerine dokununuz.
- 2 **MOD** → **Aralıklı çekim** üzerine dokununuz.
- 3 Ön kamera merceğine bakın.
- 4 Güzellik efektini uygulamak için,  üzerine dokununuz ve seçimler yapın. Ayrıntılı bilgi için [Güzellik efektleri uygulama](#) kısmına bakın.
- 5 Cihaz yüzünüzü algıladığında, kendi fotoğrafınızı çekmek için cihazın arkasındaki sensöre dokununuz. Bir fotoğraf çekmek için ekrana da dokunabilirsiniz.
Cihaz iki saniyelik aralarla dört tane fotoğraf çekecek.
Avuç içini kullanarak fotoğraf çekmek için  üzerine dokununuz ve sonra **Hareket kontrolü** tuşuna aktive etmek için dokununuz. Avuç içinizi ön kameraya gösterin. Cihaz avuç içinizi algıladıktan sonra birkaç saniye içinde fotoğraf çekecek.
- 6 Kaydetmek istediğiniz fotoğrafları işaretleyin ve **KAYDET** üzerine dokununuz.

Modları indirme

Galaxy Apps'den daha fazla çekim modu indirin.

Önizleme ekranında, **MOD** → **İndir** üzerine dokununuz.



Bazı indirilmiş çekim modlarının her özelliğe erişimi bulunmayabilir. Mod listelerini görüntülemek için sağa kaydırmak ve çekilen görüntüleri ve videoları görüntülemek için sola kaydırmak mevcut olmayabilir.

Kamera ayarları

Hızlı ayarlar

Önizleme ekranında aşağıdaki hızlı ayarları kullanın.



Kullanılabilir seçenekler, çekim moduna ve hangi kameranın kullanıldığına göre değişebilir.

- ☀️ : Fotoğraf çekerken veya video kaydederken kullanacağınız filtre efektini seçin. Listedeki belirli efektlerin görüntülenmesini sağlamak ya da efektlerin sıralamasını değiştirmek için ☀️ üzerine dokununuz. Daha fazla efekt indirmek için ⬇️ üzerine dokununuz.
- HDR AUTO : Zengin renklerle fotoğraf çekmek ve aydınlık veya karanlık ortamlarda bile ayrıntıları yakalamak için bu modu kullanın.
- ☉ : Bir ölçekleme yöntemi seçin. Bu, ışık değerlerinin nasıl hesaplandığını belirler. **Orta-ağırlıklı** öğesi çekimin poz süresini hesaplamak için çekimin orta kısmındaki ışığı kullanır. **Spot** öğesi çekimin poz süresini hesaplamak için çekimin orta alanında yoğunlaşmış bir alana gelen ışığı kullanır. **Matris** tüm sahnenin ortalamasını alır.
- ⌚ : Bir video kaydı süresi seçin.
- 4:3 : Video kolajı tipini veya ekran oranını değiştirin. Ağır çekim efekti içeren video kolajları da kaydedebilirsiniz.
- OFF : Kamera otomatik olarak bir fotoğraf çekmeden önceki gecikmenin uzunluğunu seçin.
- 🌟 : Kendi portrelerinizin önizleme ekranına güzellik efektleri uygulayın. Cilt tonunu ayarlayabilir, yüz şeklini düzeltebilir ve çok daha fazlasını yapabilirsiniz.
- OFF : Flaşı etkinleştirin veya devre dışı bırakın.
- 16:9 / 4:3 / 16M / 5.0M : Fotoğraflar için bir çözünürlük seçin. Daha yüksek bir çözünürlük kullanarak daha yüksek kaliteli fotoğraflar çekebilirsiniz, ancak bu fotoğraflar hafızada daha fazla yer kaplayacaktır.



Bir fotoğrafın çözünürlüğü, ön kamera ile fotoğraflar çekerken, ışık durumundan etkilenebilir.

Kamera ayarları

Önizleme ekranında, ⚙️ üzerine dokunun.



Kullanılabilir seçenekler, çekim moduna ve hangi kameranın kullanıldığına göre değişebilir.

- **Video boyutu (arka) / Video boyutu (ön):** Videolar için bir çözünürlük seçin. Daha yüksek çözünürlüğün kullanılması videoların daha kaliteli olmasını sağlar ancak hafızada daha fazla yer kaplarlar.
- **Hareket kontrolü:** Cihazı avuç içinizi algılayacak şekilde ayarlayın, böylece cihazı kendi portrelerinizi çekmek için kullanabilirsiniz.
- **Resimleri önizlendiği gibi kydt:** Ön kamera ile fotoğraf çekerken orijinal sahnenin ayna-görüntüsünü oluşturmak için görüntüyü ters çevirin.
- **İzleme AF:** Subje ya da kamera hareket etse bile cihazınızı seçilen subjeyi izleyecek ve otomatik olarak odaklanacak şekilde ayarlayın.
- **Video sabitleme:** Video çekerken kameranın sallanması nedeniyle oluşan bulanık görüntüyü azaltmak veya gidermek için sarsıntı önlemeyi etkinleştirin.
- **Kılavuz çizgiler:** Subjeleri seçerken kompozisyona yardım etmek için vizör kılavuzlarını gösterir.
- **Konum etiketleri:** Fotoğrafa bir GPS konum etiketi iliştin.



- GPS sinyal gücü, bina araları, deniz seviyesinin altında olan alanlar veya kötü hava koşulları gibi sinyalin kesildiği durumlarda düşebilir.
- Bunları İnternet'e yüklediğinizde konumunuz fotoğraflarınızda görünecektir. Bundan kaçınmak için, konum etiketi ayarını devre dışı bırakın.
- **Resimleri incele:** Fotoğrafları çektikten sonra fotoğrafları göstermek için cihazı ayarlayın.
- **Hızlı başlat:** Ana ekran tuşuna hızlıca iki kez basarak kamerayı başlatmak için cihazınızı ayarlayın.

- **RAW dosyası olarak kaydet:** Cihazı, fotoğrafları pro modda sıkıştırılmamış ham dosyalar (DNG dosya formatı) olarak kaydetmek üzere ayarlayın. Ham dosyalar, en iyi görüntü kalitesi için bir fotoğrafın tüm verilerini saklar ancak bunlar hafızada daha çok yer kaplar. Ham dosyaları görüntülemek için bir görüntüleyici uygulaması gereklidir.



- Bu özelliği kullandığınızda, her fotoğraf DNG ve JPG olmak üzere iki formatta kaydedilir. Art arda çekilen fotoğraflar sadece JPG dosyaları olarak kaydedilir.
- JPG dosyalarını **Galeri**'de görüntüleyebilirsiniz. DNG dosyaları, **DCIM** → **Camera** klasöründe görüntülenebilir veya silinebilir.
- **Sesli kontrol:** Cihazı, sesli komutları kullanarak fotoğraf çekecek veya video kaydedecek şekilde ayarlayın. Bir fotoğraf çekmek için "Smile", "Cheese", "Capture" veya "Shoot" da diyebilirsiniz. Bir video kaydetmek için "Record video" deyin.
- **Ses tuşları işlevi:** Deklanşör veya yakınlaştırma işlevini kontrol etmek üzere Ses açma/kapama tuşunu kullanmak için cihazı ayarlayın.
- **Fabrika ayarlarına dön:** Kamera ayarlarını sıfırlayın.

Galeri



Tanıtım

Cihazda kayıtlı fotoğraf ve videoları görüntüleyin ve yönetin.

Görüntüleri veya videoları görüntüleme

1 Uygulamalar ekranında **Galeri** üzerine dokunun.

2 Bir görüntü veya video seçin.

Video dosyaları  simgesini küçük resim önizlemede gösterecektir. Bir videoyu oynatmak için  üzerine dokunun.



Menüleri gizlemek ya da göstermek için ekrana dokunun.

Görüntüleri veya videoları silme

Bir görüntü veya video silme

Bir görüntü veya bir video seçin ve ekranın altındaki **Sil** üzerine dokunun.

Birden fazla görüntü ve video silme

- 1 Galeri ana ekranında, silmek istediğiniz görüntü veya video üzerine uzun dokununuz.
- 2 Sileceğiniz görüntüleri veya videoları işaretleyin.
- 3 **SİL** üzerine dokununuz.

Görüntüleri veya videoları paylaşma

Bir görüntü veya bir video seçin ve ekranın altındaki **Paylaş** üzerine dokununuz ve bir paylaşma yöntemi seçin.

Smart Manager

Tanıtım

Akıllı yönetici cihazınızın pili, kayıt yeri, RAM ve sistem güvenliği durumu hakkında genel bakış sağlar. Cihazı aynı zamanda bir parmak dokunuşu ile otomatik olarak optimize edebilirsiniz.



Hızlı optimizasyon özelliğini kullanma

Uygulamalar ekranında, **Smart Manager** → **TÜMÜNÜ TEMİZLE** üzerine dokununuz.

Hızlı optimizasyon özelliği aşağıdaki eylemler ile cihazın performansını geliştirir.

- Aşırı pil gücü kullanan uygulamaları tespit eder ve belleğin bir kısmının temizler.
- Gereksiz dosyaları siler ve arka planda çalışan uygulamaları kapatır.
- Kötü amaçlı yazılım taraması.

Akıllı Yönetici Kullanımı

Uygulamalar ekranında, **Smart Manager** üzerine dokununuz ve bir özellik seçin.

Pil

Cihazı kullanabileceğiniz kalan pil gücünü ve süresini kontrol edin. Düşük pil seviyeli cihazlar için, güç tasarrufu özelliklerini etkinleştirerek ve aşırı güç harcayan uygulamaları kapatarak pil gücünü koruyun.



Kalan kullanım süresi pil bitmeden önce kalan süreyi gösterir. Kalan kullanım süresi cihaz ayarlarınıza ve çalışma şartlarına bağlı olarak farklılık gösterebilir.

Depolama

Mevcut ve kullanılan hafıza kapasitesinin durumunu kontrol edin. Kullanılmayan ya da geriye kalan dosyaları silebilir ya da artık kullanmadığınız uygulamaları kaldırabilirsiniz.

RAM

Mevcut RAM miktarını kontrol edin. Cihazınızı hızlandırmak için arka plan uygulamalarını kapatabilir ve kullandığınız RAM miktarını azaltabilirsiniz.

Cihaz güvenliği

Cihazın güvenlik durumunu kontrol edin. Bu özellik, cihazınızda kötü amaçlı yazılım taraması yapar.

S Not

Tanıtım

Düşünce ve fikirlerinizi kaydederek özel notlar oluşturun. Multimedya dosyaları ekleyebilir ve Fotoğraf notları oluşturabilirsiniz.



Bu uygulama, **Tools** klasöründe bölgeye veya servis sağlayıcısına bağlı olarak görüntülenebilir.

S Not widget'ını kullanma

Bazı S Not özelliklerini doğrudan **S Not** widget'ından başlatabilirsiniz.

Ana ekranda **S Not** widget'ı üzerindeki simgeye dokunun.



S Not widget'ı, ölgeye veya servis sağlayıcısına bağlı olarak Ana ekranda görüntülenmeyebilir. Eğer **S Not** widget'ı görüntülenmiyorsa, kullanmak için Ana ekrana ekleyebilirsiniz.

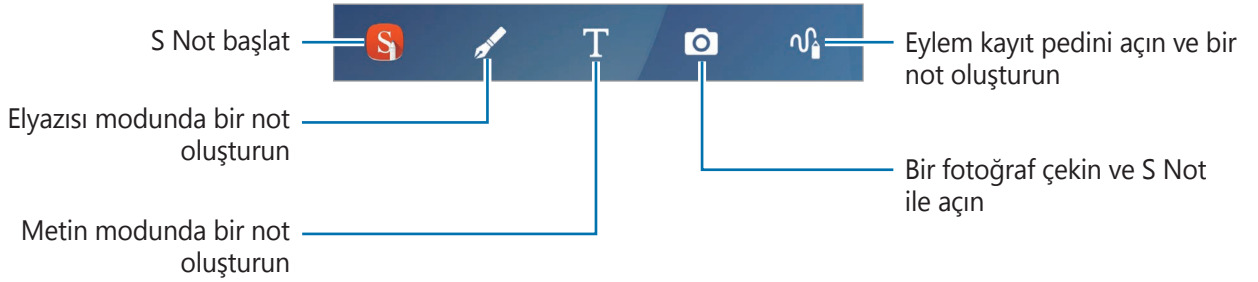

Notları oluşturma

1 Uygulamalar ekranında, **S Not** → ▼ → **Notlar** üzerine dokunun.

Alternatif olarak Ana ekranda, **S Not** widget'ı üzerinde **S** üzerine dokunun.

Ayrıca **S Not** ile S Pen'i de başlatabilirsiniz. Temassız komut panelini açın ve **S Not** kısayolu üzerine dokunun.

2 **+** üzerine dokunun.

3 Bir not oluřturun.

Ekrana yazmak ya da izmek iin **Kalem** zerine dokunun veya klavye ile metin girmek iin **Metin** zerine dokunun.

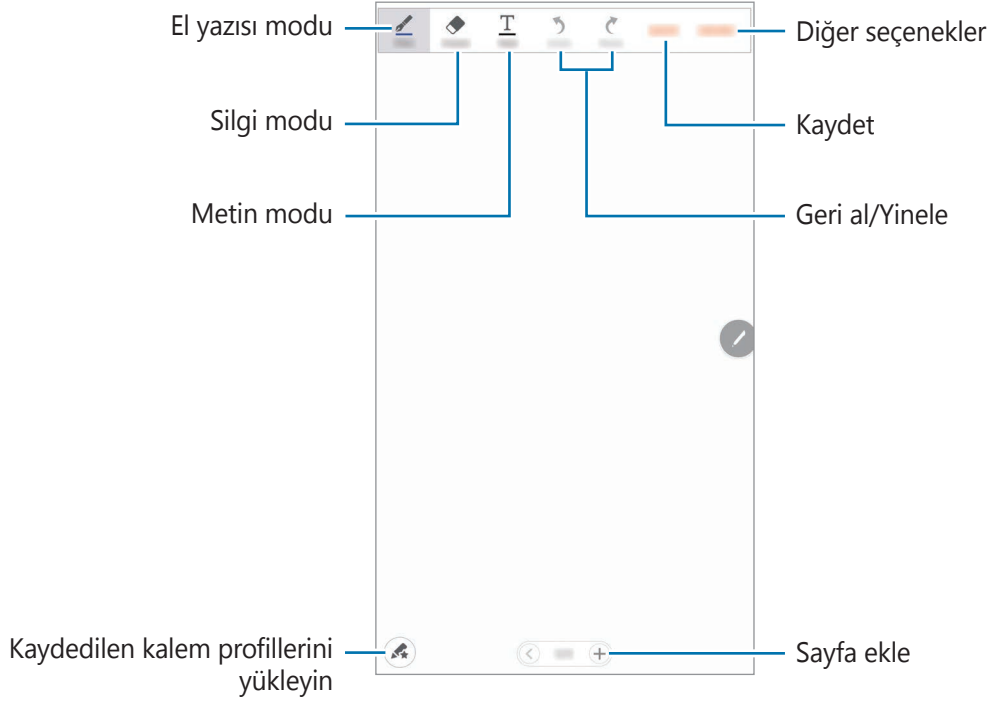

Kalem ayarlarını deęiřtirme

Ekranda yazarken veya çizim yaparken kalem türünü, çizgi kalınlığını veya kalem rengini deęiřtirmek için bir kez daha **Kalem** üzerine dokunun.

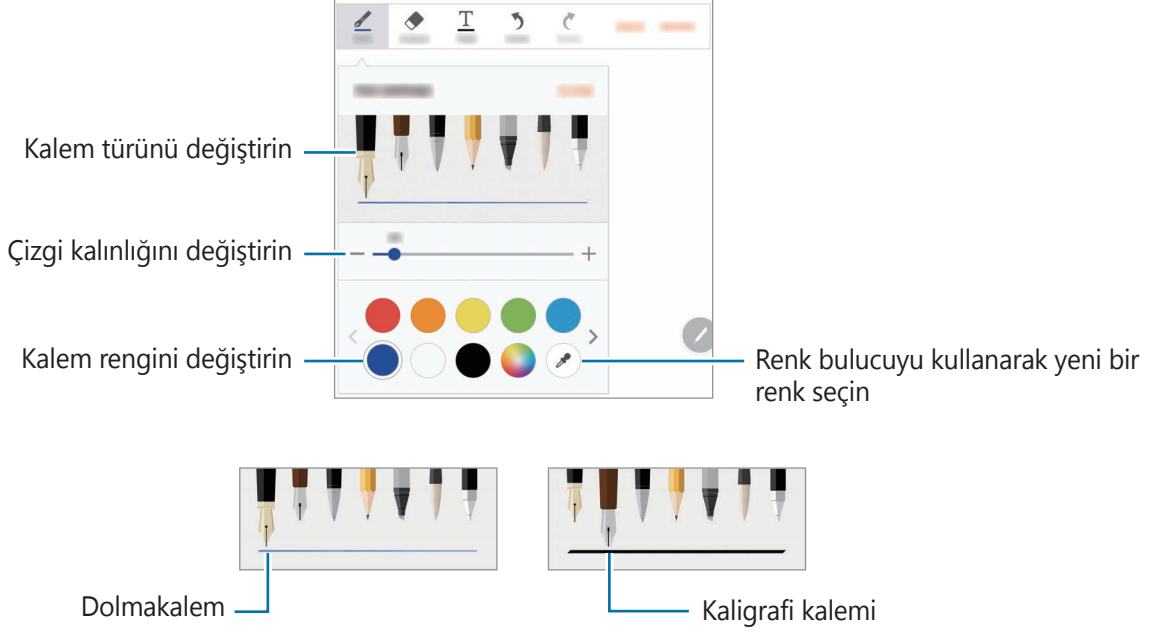

Satır silgisini kullanma

1 **Silgi** üzerine dokunun.

2 Silmek için bir alana dokunun.

Alandaki tüm satır silinecektir. Satır silgisi S Notunuzu satır satır silebilir.

- Sadece S Pen ile dokunduđunuz alanı silmek için **Silgi** üzerine bir kez daha dokunun ve **Dokunulan alanı sil** üzerine dokunun. Boyut ayarlama çubuđunu sürükleyerek silgi boyutunu ayarlayabilirsiniz.
- Notu temizlemek için **TÜMÜNÜ SİL** üzerine dokunun.



Küçük bir silgi ile dahi, amaçlanan bölümü hassas bir şekilde silemeyebilirsiniz.

Elyazısı notlarını düzenleme

Kesme, taşıma, yeniden boyutlandırma veya dönüştürme gibi çeşitli düzenleme seçenekleri kullanarak el yazısı notları düzenleyin.

- 1 Not üzerinde el yazısı veya bir çizim varsa, **DHA FZLA** → **Seçme modu**. üzerine dokunun.
- 2 Seçmek için girişin çevresine dokunun veya bir çizgi çizin.
Girişi başka bir konuma taşımak için girişi seçin ve ardından bunu yeni bir yere sürükleyin.
Seçimin boyutunu değiştirmek için, girişe dokunun ve çıkan çerçevenin köşesini sürükleyin.

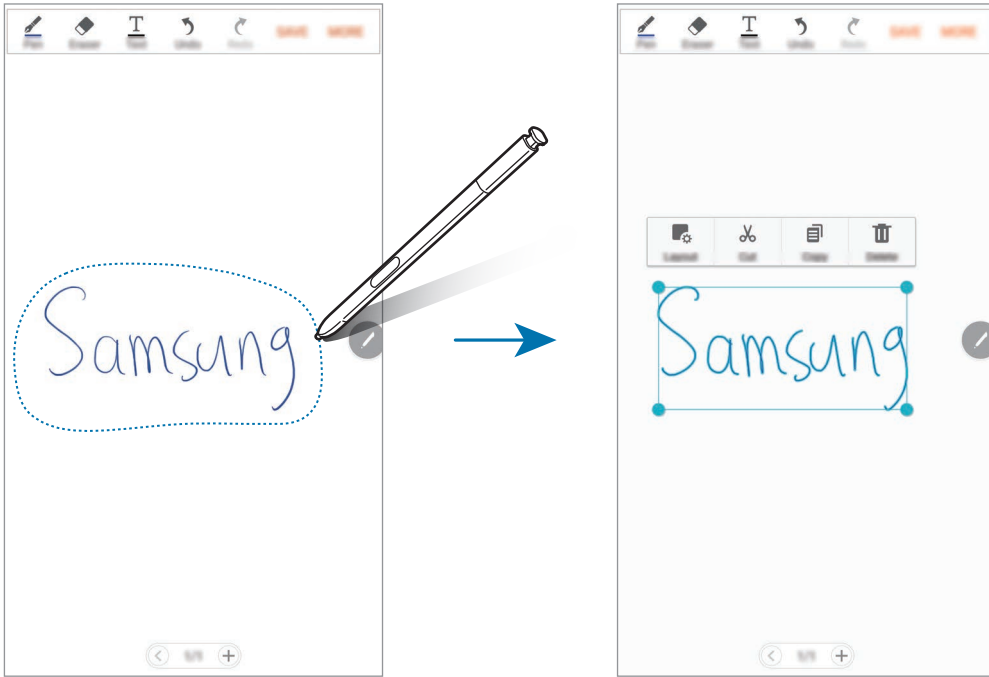

- 3 Seçenekleri kullanarak girişi düzenleyin.

- **Yerleşim:** Katmanları düzenleyin.
- **Kes:** Girişi kesin. Başka bir konuma yapıştırmak için, konuma uzun dokunun ve ardından **Yapıştır** üzerine dokunun.
- **Kopyala:** Girişi kopyalayın. Başka bir konuma yapıştırmak için, konuma uzun dokunun ve ardından **Yapıştır** üzerine dokunun.
- **Sil:** Girişi silin.

Fotoğraf notları oluşturma

El yazısı metin veya çizimler gibi çeşitli kaynaklardan içeriklerin fotoğraflarını çekerek notlar oluşturun.

- 1 Uygulamalar ekranında, **S Not** → ▼ → **Notlar** üzerine dokunun.
Alternatif olarak Ana ekranda, **S Not** widget'ı üzerinde **S** üzerine dokunun.
Ayrıca **S Not** ile S Pen'i de başlatabilirsiniz. Temassız komut panelini açın ve **S Not** kısayolu üzerine dokunun.
- 2 + → **DHA FZLA** → **Ekle** → **Fotoğraf notu** üzerine dokunun.
- 3 Bir subjenin kenarlarını önizleme ekranının içine yerleştirin.



4 Subjenin etrafında mavi bir çerçeve çıktığında, bir fotoğrafı çekmek için  üzerine dokununuz.

5 Fotoğrafı düzenleyin.



6 **TAMAM** üzerine dokununuz.
Fotoğraf **S Not**'a eklenecektir.

Seçimleri düzenleme

Bir fotoğrafın bölümlerini seçip kırabilir ve bir nota ekleyebilirsiniz. Bir fotoğraf çektikten sonra, **Bölümler** üzerine dokununuz ve eklemek istediğiniz bölümleri seçin.

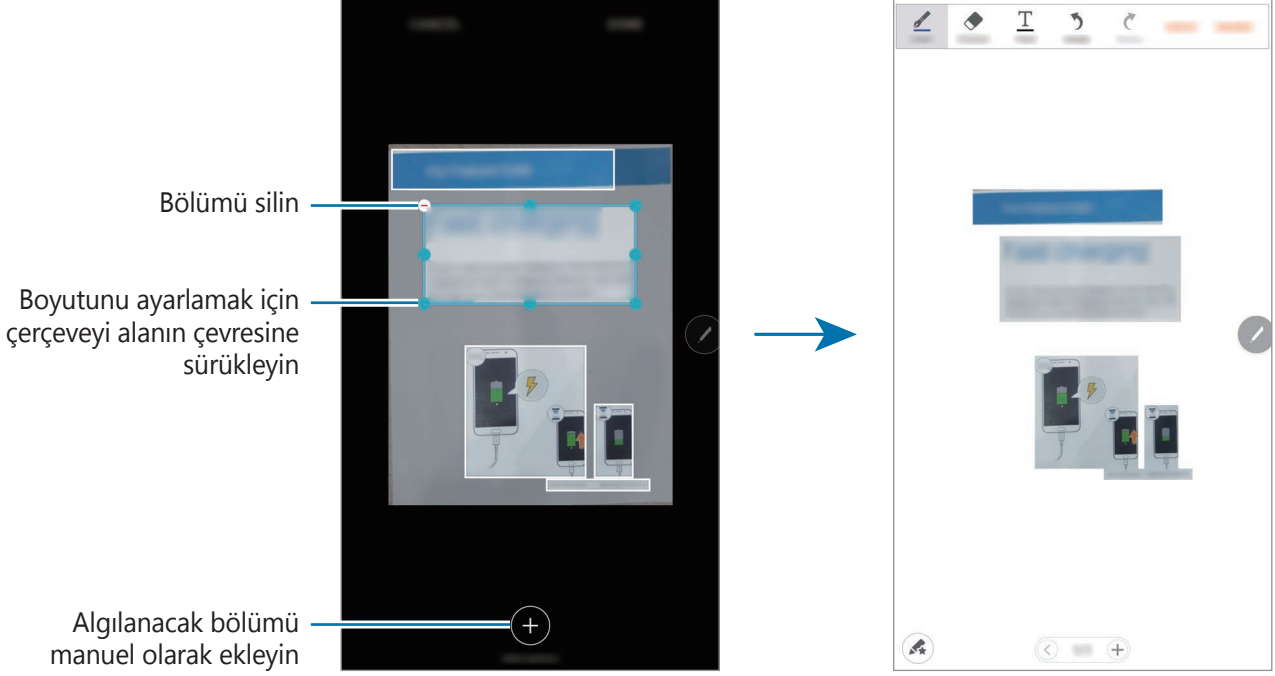

Not silme

- 1 Uygulamalar ekranında, **S Not** → ▼ → **Notlar** üzerine dokununuz.
Alternatif olarak Ana ekranda, **S Not** widget'ı üzerinde **S** üzerine dokununuz.
Ayrıca **S Not** ile S Pen'i de başlatabilirsiniz. Temassız komut panelini açın ve **S Not** kısayolu üzerine dokununuz.
- 2 Notlar listesinde, silmek istediğiniz nota uzun dokununuz.
Birden fazla notu silmek için, silmek istediğiniz kayıtları işaretleyin.
- 3 **SİL** üzerine dokununuz.

İlave S Not özellikleri indirme

Galaxy Apps'ten ilave özellikler indirebilirsiniz.

Uygulamalar ekranında, **S Not** → ▼ → **Notlar** → **DAHA FAZLA** → **Diğer özellikler** üzerine dokunun.

- **Uzantı paketi:** S Not'unuza taslak kaydı, formül tanıma ve şekil tanıma gibi gelişmiş not özellikleri ekleyin.
- **Kolay tablo:** Şemalar ve tablolar oluşturun ve yönetin.
- **Fikir Taslağı:** Fikir taslakları oluşturun.
- **S Not widget'ı:** Bir not oluşturmak için S Not widget'ini Ana ekranınıza ekleyin. Widget üzerine dokunarak notu görüntüleyebilir veya düzenleyebilirsiniz.

S Planlayıcı

Tanıtım

Planlayıcınızdaki yaklaşan etkinlikleri ve görevleri girerek planınızı yönetin.

Etkinlikleri oluşturma

- 1 Uygulamalar ekranında **S Planlayıcı** üzerine dokunun.
- 2 **+** üzerine dokunun veya bir tarihe iki kez dokunun.
Eğer etkinlikler veya görevler daha önceden tarihe kaydedilmişse, tarihe dokunun ve **+** üzerine dokunun.

3 Etkinlik detaylarını girin.

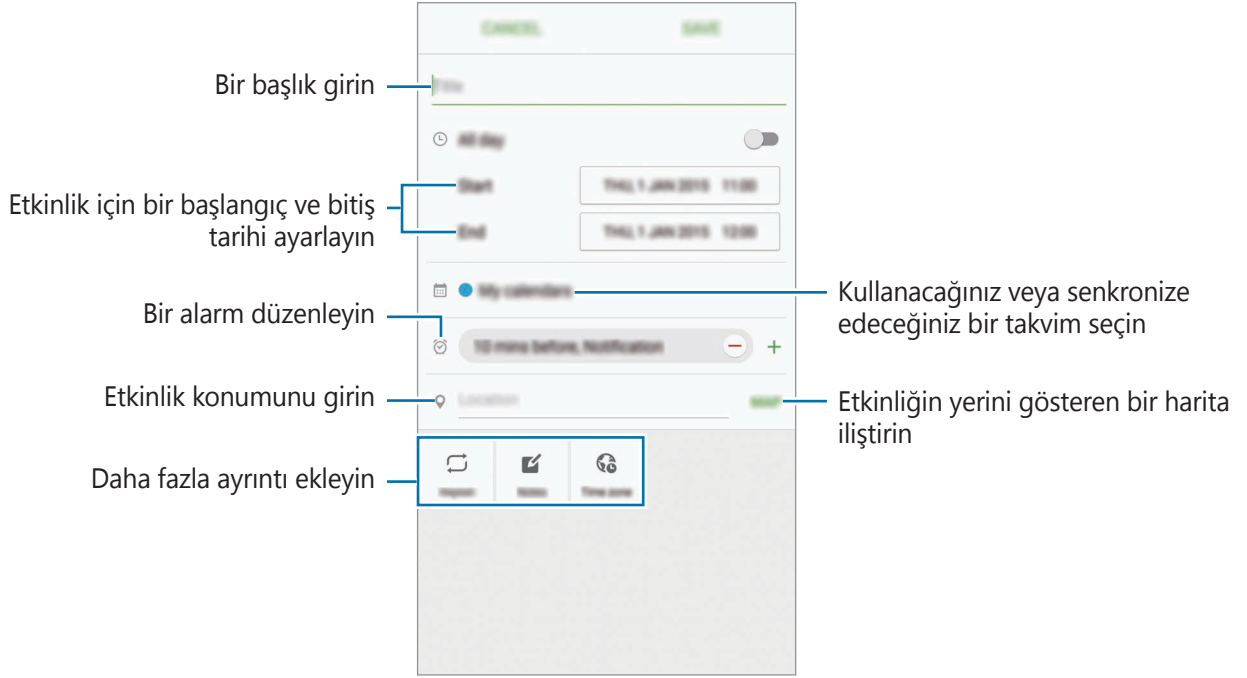

4 Etkinliği kaydetmek için **KAYDET** üzerine dokununuz.

Görev Oluşturma

1 Uygulamalar ekranında **S Planlayıcı** üzerine dokununuz.

2 ▼ → **Görevler** üzerine dokununuz.

3 Görev detaylarını girin ve **BUGÜN** ya da **YARIN** üzerine bitiş tarihi belirlemek için dokununuz.

Daha fazla detay eklemek için  üzerine dokununuz.

4 Görevi kaydetmek için **KAYDET** üzerine dokununuz.

Hesaplarınız ile etkinlikleri ve görevleri senkronize etme

Uygulamalar ekranında, **Ayarlar** → **Hesaplar** üzerine dokunun, bir hesap hizmeti seçin, ve ardından **Senkr Takvim** üzerine hesapla beraber senkronize etkinlikler ve görevlere geçmek için dokunun.

Birlikte senkronize edecek hesaplar eklemek için, uygulamalar ekranını açın ve **S Planlayıcı** → **DAHA FAZLA** → **Takvimleri yönet** → **Hesap ekle** üzerine dokunun. Ardından, senkronize edeceğiniz bir hesap seçin ve oturum açın. Bir hesap eklendiğinde, hesap adının yanında yeşil bir daire görünür.

S Health

Tanıtım

S Health sağlığını ve zindeliğinizi yönetmenize yardımcı olur. Sağlık ve zindelik hedefleri belirleyin, ilerlemenizi kontrol edin ve genel sağlığınızın kaydını takip edin.

S Health'i Başlatma

Bu uygulamayı ilk kez başlatırken veya bir veri sıfırlamadan sonra yeniden çalıştırırken, kurulumu sonlandırmak için ekrandaki talimatları izleyin.

- 1 Uygulamalar ekranından **S Health** üzerine dokunun.
- 2 Kurulumu tamamlamak için ekrandaki talimatları uygulayın.

S Health Kullanımı

Sağlık ve formunuzu izlemek için S Health menülerinden ve takip uygulamalarından önemli bilgileri görüntüleyebilirsiniz.

Uygulamalar ekranından **S Health** üzerine dokununuz.

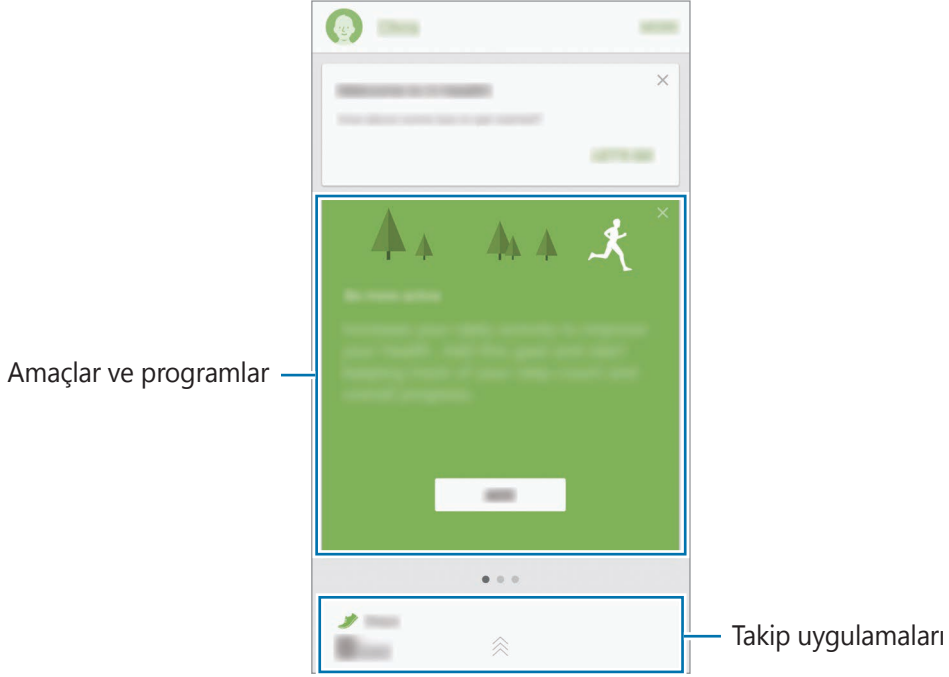

- **HEDEFLER:** Günlük forma girme hedeflerinizi belirleyin ve gelişiminizi izleyin.
- **PROGRAMLAR:** Kişiyeye özel egzersiz programlarını kullanın.
- **TAKİPÇİLER:** Aktivitelerinizi, besin alımını ve vücut ölçümlerinizi takip edin.

Takip uygulamaları, hedefleri ve programları S Health ekranına eklemek için, **DAHA** → **Öğeleri yönet** üzerine dokununuz ve ardından öğeleri **TAKİPÇİLER**, **HEDEFLER**, ya da **PROGRAMLAR** sekmeleri altında seçin.



S Health fonksiyonları hakkında daha fazla bilgiye ulaşmak için **DAHA** → **Ayarlar** → **Yardım** üzerine dokununuz.

Ek bilgiler

- S Health işlevleri sadece fitness ve sağlık amaçlıdır ve bakım, mitigasyon, tedavi ya da hastalıkların önlenmesinde hastalıkların ya da diğer durumların tanınması amacı taşımamaktadır.
- S Health için olan mevcut fonksiyonlar, özellikler ve eklenebilir uygulamalar ülkeden ülkeye yerel yasa ve yönetmelikler nedeniyle farklılık gösterebilir. Kullanmadan önce kendi bölgenize özel kullanılabilir uygulamaları ve özellikleri kontrol etmelisiniz.
- S Health uygulamaları ve hizmeti bir ön uyarı olmaksızın değiştirilebilir ya da kesilebilir.
- Böyle bir veri toplama talep ettiğiniz hizmeti sağlamak ile sınırlı olup buna zindeliğinizi artırmak için ek bilgi sağlamak, senkronize etmek, veri analizi yapmak ve istatistikleri çıkarmak ya da daha iyi hizmet geliştirmek ve sağlamak dahildir. (Fakat, Samsung hesabınıza S Health'den oturum açarsanız, veri yedekleme amacı doğrultusunda verileriniz sunucuya kaydedilebilir.) Bu amaç doğrultusunda tamamlamak için kişisel bilgiler saklanabilir. Ayarlar menüsündeki Verileri sıfırla seçeneği ile S Health'e kaydedilen kişisel bilgileri silebilirsiniz. Sosyal ağlarda paylaşılan veya depolama cihazlarına aktarılan herhangi bir veriyi silmek için bunları ayrı bir şekilde silmelisiniz.
- Verilerinizi diğer Samsung servisleri, seçtiğiniz uygun üçüncü partiler ve diğer bağlı cihazlarınız ile paylaşabilir ve /ya da senkronize edebilirsiniz. Bu gibi diğer servisler ya da üçüncü parti cihazlar tarafından S Health bilgisine erişime yalnızca sizin onayınız ile müsaade edilir.
- Sosyal ağlarda paylaşılan ya da diğer kişilere gönderilen verilerin yanlış kullanımından tamamen siz sorumlusunuz. Kişisel verilerinizi diğer kişiler ile paylaşırken dikkatli olun.
- Eğer cihaz ölçüm cihazlarına bağlanırsa, doğru çalıştığını onaylamak için iletişim protokolünü doğrulayın. Eğer Bluetooth gibi kablosuz bir bağlantı kullanıyorsanız, cihaz diğer cihazlardan gelen elektronik etkileşimden etkilenebilir. Radyo dalgaları yayan diğer cihazların yakınında cihazı kullanmayın.
- Lütfen S Health Şartlar ve Koşullar ve Gizlilik Politikasını kullanımdan önce dikkatlice okuyun.

S Voice

Tanıtım

Sadece konuşarak çeşitli görevleri yerine getirin.

Uyandırma komutunu ayarlama

Kendi uyandırma komutunuzu kullanarak **S Voice** başlatabilirsiniz.

İlk kez **S Voice** başlatırken, **START** üzerine dokunun ve kendi uyandırma komutunuzu ayarlayın.

Uyandırma komutunu değiştirmek için uygulamalar Ekranını açın ve **S Voice** üzerine dokunun.

Sonra  → **Voice wake-up** → **Change wake-up command** → **START** üzerine dokunun ve ekrandaki talimatları takip edin.

Cihaz kilitliken uyandırma komutunu kullanarak **S Voice** özelliğini çalıştırmak üzere cihazı ayarlamak için  üzerine dokunun ve etkinleştirmek için **Wake up in secured lock** üzerine dokunun.

S Voice'u Kullanma

1 Önceden ayarlanmış uyandırma komutunu söyleyin.

Alternatif olarak uygulamalar ekranında, **S Voice** üzerine dokunun.

S Voice başlatıldığında cihaz, ses algılamaya başlar.



Bu uygulama, bölgeye veya servis sağlayıcısına bağlı olarak kullanılamayabilir.

S Voice ayarları



Sesli komut örneklerini
göüntüleyin

2 Bir sesli komut söyleyin.

Cihaz komutu algılasa, ilgili eylemi gerçekleştirecektir. Sesli komutu tekrarlamak veya farklı bir komut söylemek için  üzerine dokununuz.



Cihaz belli bir süre kullanılmadığında bu uygulama otomatik olarak kapanır.

Daha iyi ses algılaması için ipuçları

- Net konuşun.
- Sessiz yerlerde konuşun.
- Küfürlü veya argo sözcükler kullanmayın.
- Aksanlı konuşmayın.

Cihaz herhangi bir komutu algılamayabilir veya çevrenize veya nasıl konuştuğunuza bağlı olarak istenmeyen komutları verebilir.

Dili ayarlama

Uygulamalar ekranında **S Voice** →  → **Language** üzerine dokununuz ve ardından bir dil seçin.



Seçilen dil sadece **S Voice**'a uygulanır, cihazda görüntülenen dile uygulanmaz.

SideSync

Tanıtım

SideSync, ekran ve verilerinizi Samsung Android akıllı telefonlarınız, tabletleriniz ve tüm bilgisayarlar arasında kolayca paylaşmanıza izin verir. Cihazlarınızı bağladıktan sonra, bağlanan tablette veya bilgisayarda bir sanal ekran çıkacaktır. Panodan veya açılır pencerelerden, mesajlar gibi bildirimleri kontrol edebilirsiniz.



Başlamadan önce

- SideSync uygulaması, bağlamak istediğiniz iki cihazda da kurulu olmalıdır. Eğer SideSync kurulu değilse, indirip kurmak için aşağıdaki yöntemlerden birini kullanın:
 - SideSync uygulamasını Samsung Android tabletinize veya akıllı telefonunuza indirip kurmak için, **Galaxy Apps** veya **Play Store**'da SideSync araması yapın. Eğer cihazınız SideSync desteği sunmuyorsa, uygulamayı bulamayabilirsiniz.
 - SideSync uygulamasını bilgisayarınıza indirip kurmak için www.samsung.com/sidesync sitesini ziyaret edin. Bu web sayfasında aynı zamanda SideSync sisteminin gereklilikleri hakkında bilgiler de bulacaksınız.
- Cihazları kablosuz olarak bağlamak için, tüm cihazlar Wi-Fi Direct'i desteklemelidir veya aynı erişim noktasına bağlı olmalıdır.

Bilgisayarlara veya tabletlere bağlanma

Bir bilgisayara bağlanma

- 1 Akıllı telefonunuzu, bir USB kablosu kullanarak bilgisayarınıza bağlayın. Alternatif olarak, her iki cihazı da aynı erişim noktasına bağlayabilirsiniz.
- 2 Her iki cihazda da **SideSync** uygulamasını başlatın.
- 3 Her iki cihazda da **BAŞLAT** üzerine dokunun. Her iki cihaz da birbirini tarar ve bağlanır. Sonra, bilgisayarınızda pano görüntülenir.



Bir tableti Wi-Fi Direct aracılığıyla bağlama

- 1 Hem tabletinizde hem de akıllı telefonunuzda **SideSync** uygulamasını başlatın.
- 2 Her iki cihazda da **BAŞLAT** üzerine dokunun. Her iki cihaz da birbirini tarar ve bağlanır.
- 3 Akıllı telefonunuzda, algılanan cihazlar listesinden tabletinizi seçin.

- 4 Tabletten, bağlantı talebini kabul edin.
Tabletinizde pano görüntülenir.



Cihazları otomatik olarak bağlama

İki cihaz daha önceden birbirine bağlanmışsa, bunları otomatik olarak tekrar bağlanacak şekilde ayarlayabilirsiniz. Cihazları USB veya Wi-Fi Direct üzerinden bağlamak, **SideSync** uygulamasını otomatik olarak çalıştırır. Eğer cihazlar aynı erişim noktasına bağlı ise, bunları bağlamak için yan yana yerleştirin.

Otomatik bağlanma özelliğini kullanmayı bırakmak için, akıllı telefonu açın, **SideSync** → **DAHA FAZLA** → **Ayarlar** üzerine dokununuz ve ardından, devre dışı bırakmak için **Cihazları otomatik bağla** tuşuna dokununuz. Aynı işlem bir alternatif olarak panoda, **DAHA FAZLA** → **Ayarlar** → **Bağlantılar** üzerine dokununuz ve otomatik bağlanma özelliğini devre dışı bırakın.

Panoyu kullanma

Akıllı telefonunuzdan sık kullanılan uygulamaları başlatın ya da bildirimleri görün.

Bir bildirime dokunduğunuzda, ilgili uygulama veya program başlatılır. Aşağıda, bilgisayardaki akıllı telefon gösterge panelinin bir görüntüsü vardır.

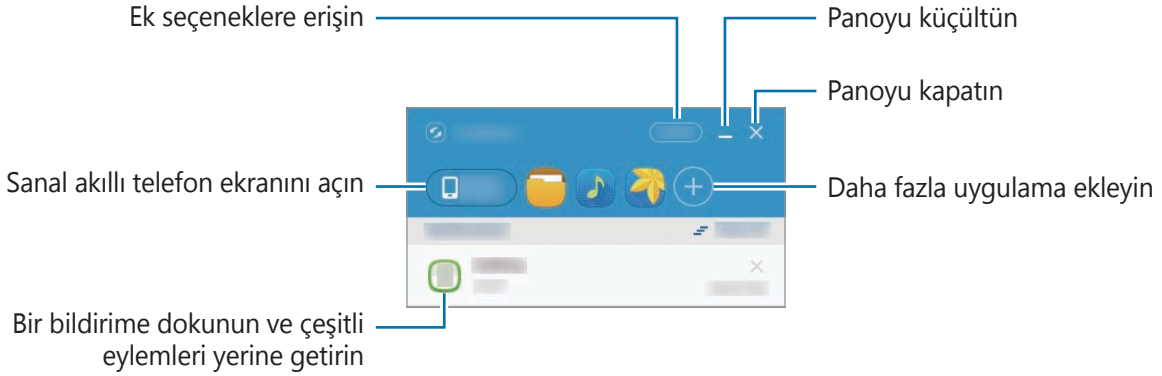

Uygulama simgesine sağ tıkladığınızda uygulamaları yeniden düzenleyebilir ve silebilirsiniz.

Medya oynatımına devam etme

Akıllı telefonunuzdaki müzikleri veya videoları duraklatabilir ve başka bir cihazda oynatıma devam edebilirsiniz.

Panodan, müzik kontrolöründeki veya bir video bildirimindeki oynat tuşunu seçin. Oynatma akıllı telefonunuzda duraklatılır ve diğer cihazınızda oynatım başlar.



Bağlı cihazın müzik kontrolörü ve bir video bildirimi, sadece medya dosyalarını oynatmak için varsayılan müzik veya video uygulamasını kullanırsanız görüntülenir.

Bir web sayfasını paylaşma

Akıllı telefonunuzdaki bir web sayfasını açabilir ve bağlı cihazınızdaki web tarayıcısında görüntüleyebilirsiniz.

Web sayfalarını akıllı telefonunuzda görüntülerken, panoda bir internet erişim bildirimini görüntülenir. Panodan bildirimini seçin. Böylece aynı web sayfası bağlı cihazınızda da görüntülenir.

Akıllı telefonunuzun mobil erişim noktası özelliğini kullanma

Akıllı telefonunuzun mobil veri bağlantısını, bir internet bağlantısının olmadığı durumlarda bilgisayarlarla veya tabletlerle paylaşabilirsiniz.



Bu özelliği kullandığınızda ek masraf ödemeniz gerekebilir.

Panodan **DHA FAZLA** → **Mobil cihazımda gezin** üzerine dokununuz. Akıllı telefonun mobil erişim noktası etkinleştirilir.

Arama ve iletiler özelliklerini açılır pencerelerde kullanma

Akıllı telefonunuza bir arama veya mesaj aldığınızda, bağlı cihazda bir açılır pencere görüntülenir.

Eğer bir arama alırsanız, aramayı açılır pencereden kabul edebilir ya da reddedebilirsiniz. Arama sırasında bağlanan cihazın mikrofonu ve hoparlörü kullanılır.

Eğer bir mesaj alırsanız, direkt olarak mesaja yanıt verebilirsiniz.

Sanal ekranı kullanma

SideSync, bir cihazın ekranını başka bir cihaza yansıtır. Bir cihazın fonksiyonlarını, sanal ekran aracılığıyla kullanabilirsiniz. Aşağıda, bilgisayardaki sanal akıllı telefon ekranının bir görüntüsü vardır.

Panodan **Phone screen** üzerine dokununuz.



- Bazı işlevler sanal ekran üzerinden çalışmayabilir.
- Sanal ekranın görünümü ve işlevleri, bağlı cihazlara bağlı olarak değişebilir.

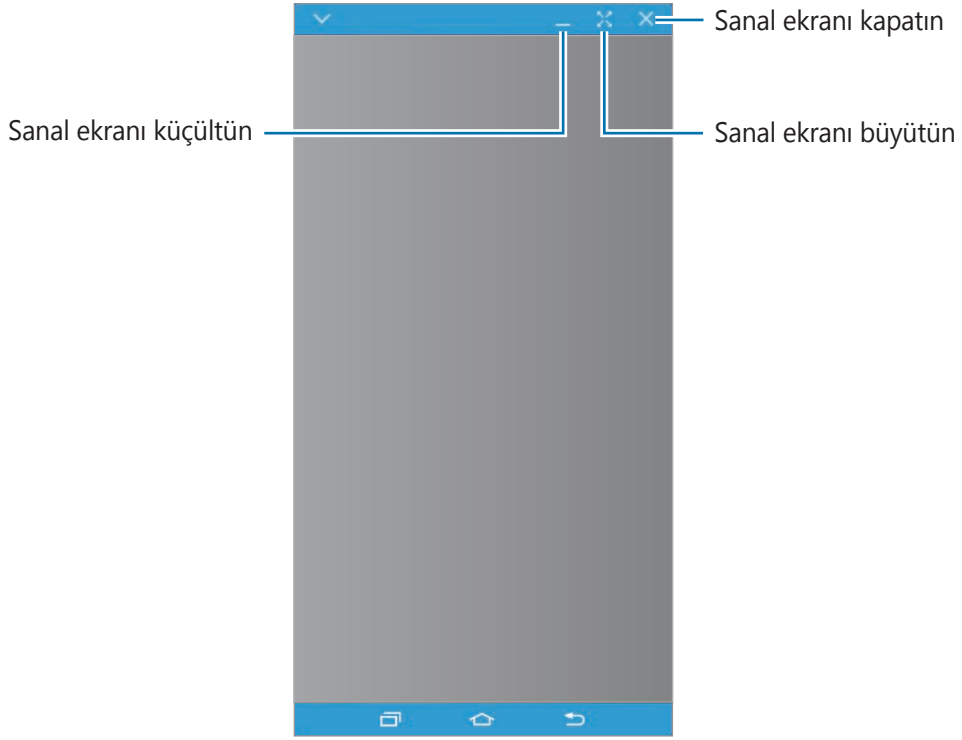

✓ üzerine dokunarak aşağıdaki seçenekleri kullanın:

- **Her zaman üstte:** Sanal ekranı her zaman üstte olacak şekilde ayarlayın.
- **Döndür:** Ekranı döndürmenizi sağlar.
- **Yakala:** Bir ekran görüntüsü yakalamanızı sağlar.
- **Sunum modunu etkinleştir:** Akıllı telefonun ekranını, hem bilgisayarınızdan hem de akıllı telefonunuzdan kontrol etmek üzere açın. Bu özellik bağlı cihazın ne olduğuna bağlı olarak kullanılamayabilir.

Sanal ekranı hareket ettirmek için, sanal ekranın üst kısmına tıklayın yeni bir konuma sürükleyin.

Sanal ekranın boyutunu ayarlamak için, fare imlecini sanal ekranın kenarına getirin, tıklayın ve sürükleyin.

Ekranlar arasında geiř yapma

Akıllı telefonunuzun gerek ekranını kullanmak iin, akıllı telefonunuzun G tuřuna veya Ana ekran tuřuna basın. Sanal ekran kapanır ve akıllı telefonun ekranı aılır.

Sanal ekrana dnmek iin, bilgisayar zerindeki sanal akıllı telefon ekranına tıklayın ya da **TABLETE GE** zerine dokunun. Gerek ekran kapanır ve sanal ekran aılır.



Sanal ekranı ve baėlı cihazın ekranını aynı anda grntleyebilir ve kontrol edebilirsiniz. Sanal ekranda, baėlı cihazın ekranını amak iin, **✓** → **Sunum modunu etkinleřtir** zerine dokunun. Bu zellik baėlı cihazın ne olduėuna baėlı olarak kullanılamayabilir.

Dosyaları paylařma ve pano

Dosyalar bilgisayara kopyalanıyor

- 1 Dzenleme moduna girmek iin sanal akıllı telefon ekranında bir dosyaya uzun dokunun.
- 2 Kopyalamak iin daha fazla dosya iřaretleyin.
- 3 Seilen dosyalara uzun dokunun ve bunları sanal ekranın dıřına srkleyip bırakın.
Dosyalar istenen konuma kopyalanacaktır.

rneėin, bir resmi akıllı telefonunuzdan bilgisayarınızda aık olan bir Word belgesine tařıdığınızda, resim Word belgesine eklenecektir.

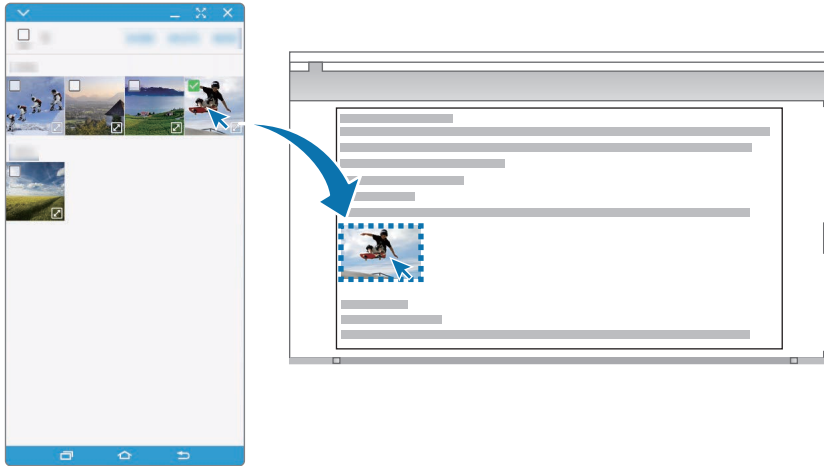

Dosyaları akıllı telefonunuza kopyalama

Bilgisayardaki dosyaları seçin ve gösterge paneline veya sanal akıllı telefon ekranına sürükleyin. Dosyalar **Tools** → **Dosyalarım** → **Cihaz hafızası** → **SideSync** klasörüne de kaydedilir.

Sanal ekranınızda bir mesaj veya e-posta oluştururken, kopyalanan dosyalar oluşturulan mesaja veya e-postaya eklenir.



Akıllı telefonun sanal ekranı ve gerçek ekranı açık olduğunda, dosya paylaşımı yapamazsınız.

Pano paylaşımı

Bağlı cihazlar arasında, pano paylaşım özelliğini kullanarak kolayca metin kopyalayıp yapıştırmanız mümkündür. Sanal ekrandan metin kopyalayın ya da kesin ve sonra sanal ekranın dışındaki bir metin alanına yapıştırın (bunun tam tersi de mümkündür).

Bilgisayarınızın klavye ve faresini paylaşma

Akıllı telefonunuzun ekranını bir ikinci monitör olarak kullanın ve bilgisayarınızın klavyesi ve faresi ile kontrol edin.

- 1 Panodan **DHA FAZLA** → **Klavye ve fare paylaşımını etkinleştir** üzerine dokunun.
Eğer sanal ekran açıksa, bilgisayarın ekranından kaybolacaktır.
- 2 Akıllı telefonunuzun ekranına geçmek için fare imlecini bilgisayar ekranının sol veya sağ kenarına getirin.
Fare imleci, akıllı telefonunuzun ekranında görünecektir.

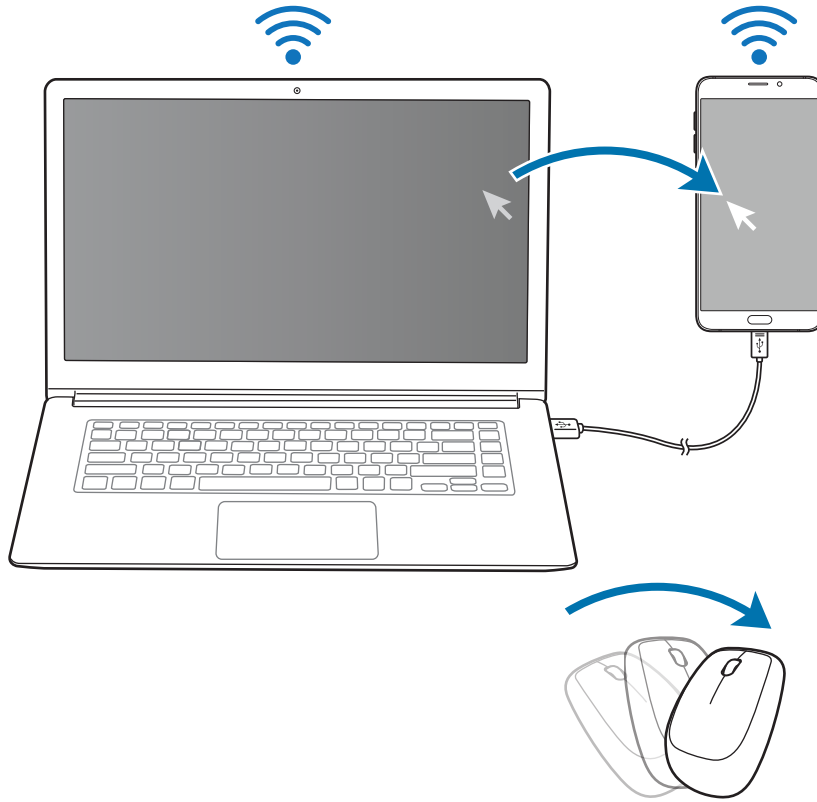

- 3 Akıllı telefonunuzda, bilgisayarınızın klavyesini ve faresini kullanarak metin girişi, kopyalama ve yapıştırma ve öge seçimi gibi işlemleri gerçekleştirebilirsiniz.
Bilgisayarınızı tekrar fare ile kontrol etmek için, imleci bilgisayarınızın ekranına geri getirin.

Müzik

Kategorilere göre ayrılmış müzikleri dinleyin ve oynatma ayarlarını özelleştirin.

Uygulamalar ekranında **Müzik** üzerine dokunun.

▼ üzerine dokunun, bir kategori seçin ve ardından oynatacağınız bir şarkı seçin.

Ekranın en altındaki albüm görüntüsüne dokunarak müzik oynatma ekranını açın.

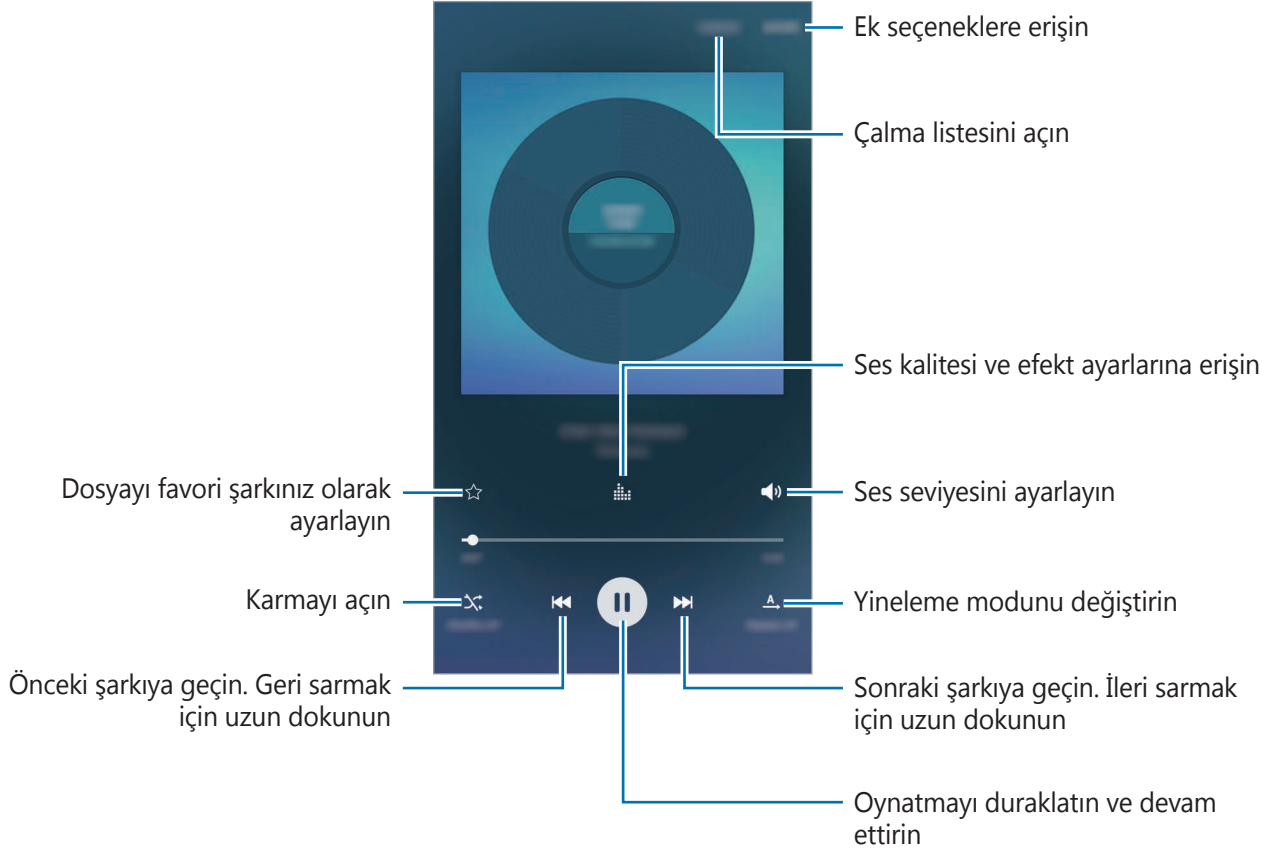

UHQ Upscaler

Ses kalitesini iyileştirmek ve orijinal sese daha yakın bir ses elde etmek için UHQ (Ultra Yüksek Kalite) Upscaler özelliğini kullanın.

Cihaza bir kulaklık bağlayın. Müzik dinlerken,  üzerine dokununuz ve etkinleştirmek için **UHQ Upscaler** tuşu üzerine dokununuz.



- Ses kalitesi bağlı kulaklığa göre değişebilir.
- Eğer UHQ özelliğini destekleyen bir Bluetooth kulaklık bağlarsanız, kablosuz olarak müzik dinleyebilirsiniz.

Video

Cihazda kayıtlı olan videoları izleyin ve oynatma ayarlarını özelleştirin.

Uygulamalar ekranında **Video** üzerine dokunun.

Oynatılacak videoyu seçin.

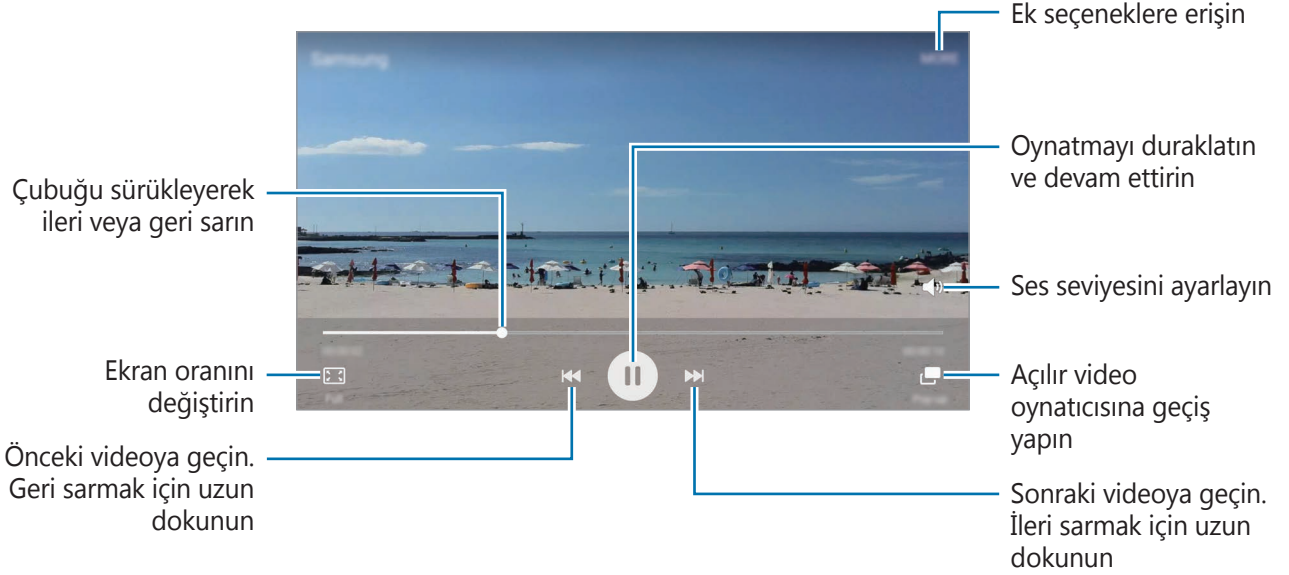

Parmağınızı oynatma ekranının sol tarafında yukarı aşağı sürükleyerek parlaklığı ayarlayın veya parmağınızı oynatma ekranının sağ tarafında yukarı aşağı sürükleyerek ses seviyesini ayarlayın. İleri veya geriye sarmak için parmağınızı, oynatma ekranında sola veya sağa doğru sürükleyin.

Karalama Defteri

Kendi dijital karalama defterinizi oluşturmak için çeşitli kaynaklardan içerik toplayın.



Bu uygulama, bölgeye veya servis sağlayıcısına bağlı olarak kullanılamayabilir.

Karalama defterine içerik eklemek

Web sayfaları veya videolar gibi içerikleri görüntülerken, **DAHA FAZLA** → **Paylaş** → **Karalama Defteri** üzerine dokunun. Seçilen içerik **Karalama Defteri** eklenir.

Ekran notu ve **Akıllı seçim** özellikleriyle de kullanmak istediğiniz içerikleri toplayabilirsiniz. Daha fazla bilgi için [Ekran notu](#) ve [Akıllı seçim](#) kısmına bakın.

İçerikleri görüntüleme

1 Uygulamalar ekranında **Tools** → **Karalama Defteri** üzerine dokunun.

2 Bir kategori seçmek için ▼ üzerine dokunun ve bir karalama defteri seçin.

Karalama defteri içeriğinde bir bağlantı varsa, kaynağa gitmek için içeriğin üzerine dokunun.

Karalama defterini düzenlemek için **DÜZENLE** üzerine dokunun. Bir başlığı, bir etiketi ve karalama defterinin diğer seçeneklerini düzenleyebilirsiniz.

Ses Kaydedici

Tanıtım

Röportaj gibi çeşitli durumlar için farklı kayıt modları kullanın. Cihaz sesinizi metin haline dönüştürebilir ve farklı ses kaynaklarını ayırt edebilir.

Sesli notları kaydetme

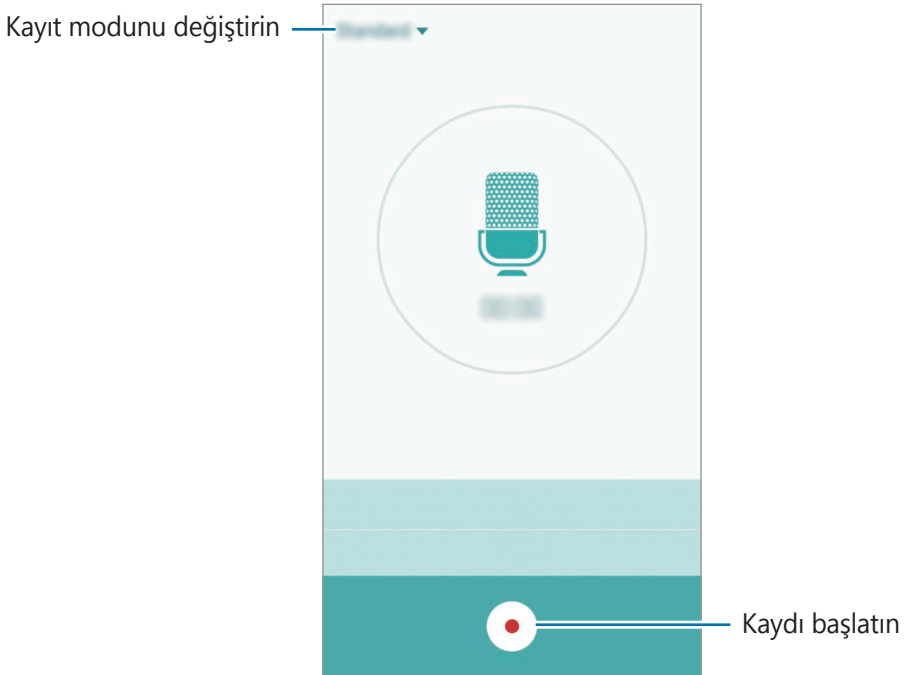

- 1 Uygulamalar ekranında, **Tools** → **Ses Kaydedici** üzerine dokununuz.
- 2 Kayıt işlemini başlatmak için  üzerine dokununuz. Mikrofona doğru konuşun. Kayıt işlemini duraklatmak için **Duraklat** üzerine dokununuz. Bir sesli notu kaydederken, **Yer İmi** üzerine dokunarak bir yer imi ekleyin.



- 3 Kayıt işlemini sonlandırmak için  üzerine dokununuz.

Kayıt modunu deęiřtirme

Listeden mod seçmek için ▼ üzerine dokunun.

- **Standart:** Bu normal kayıt modudur. Bu modda kaydedilen sesli notların yanında  simgesi görünür.
- **Röportaj:** Mikrofon iki yönden gelen seslere hassastır. Bu modda, cihazın üstü ve altı eşit miktarda ses alır. Bu modda kaydedilen sesli notların yanında  simgesi görünür.
- **Sesli not:** Cihaz sesinizi kaydeder ve bu sesi aynı anda ekranda metin haline dönüřtürür. En iyi sonuçlar için cihazı ağızınıza yakın tutun, sessiz bir yerde yüksek sesle ve anlaşılır şekilde konuşun. Bu modda kaydedilen sesli notların yanında  simgesi görünür.





Sesli not sistem dili konuştuęunuz dil ile eşleşmezse, cihaz sesinizi algılamayacaktır. Bu özellięi kullanmadan önce, mevcut dil üzerine dokunarak sesli not sistem dilini ayarlayın.

Seçilen sesli notları oynatma

Röportaj kayıtlarını gözden geçirirken, kayıtlardaki bazı ses kaynaklarını sessize alabilir ya da sesini açabilirsiniz.

- 1 Uygulamalar ekranında, **Tools** → **Ses Kaydedici** üzerine dokunun.
- 2 **Kayıtlar** üzerine dokunun ve röportaj modunda kaydedilen bir sesli not seçin.

- 3 Ses kaynaklarından bazılarını sessize almak için, sesin kısılacağı yönde  üzerine dokunun. Simge  olacaktır ve ses susturulacaktır.

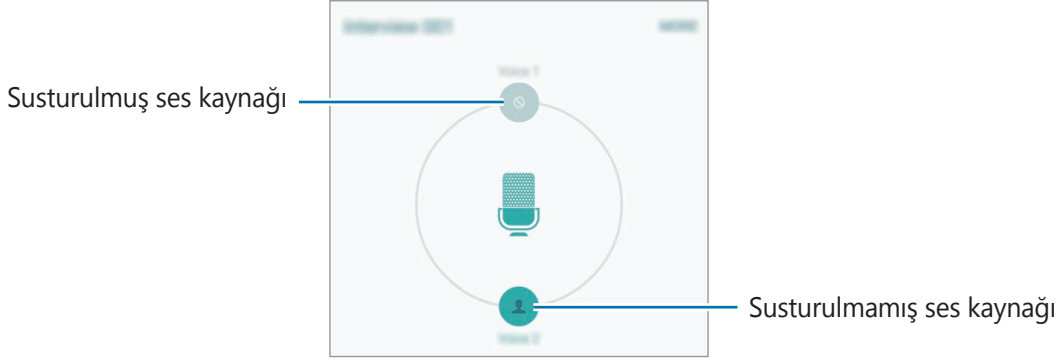

Dosyalarım

Cihazda veya bulut depolama hizmetleri gibi diğer konumlarda kayıtlı çeşitli dosyalara erişin ve yönetin.

Uygulamalar ekranında, **Tools** → **Dosyalarım** üzerine dokunun.

- **Kategori:** Dosyaları kategoriye göre görüntüler.
- **Yerel depolama:** Cihaza kayıtlı dosyaları görüntüler.
- **Bulut bellek:** Bulut depolama yerine kayıtlı dosyaları görüntüler.
- **HAFIZA KULLANIMI:** Cihazınızın hafıza bilgisini görüntüler.

Dosyaları ya da klasörleri aramak için **ARA** üzerine dokunun.

Samsung Gear

Samsung Gear, Gear giyilebilir cihazınızı yönetmenizi sağlayan bir uygulamadır. Cihazınızı Gear'a bağladığınızda, Gear ayarlarını ve uygulamalarını özelleştirebilirsiniz.

Uygulamalar ekranında, **Tools** → **Samsung Gear** üzerine dokunun.

Cihazınızı Gear'a bağlamak için **GEAR'A BAĞLAN** üzerine dokunun. Kurulumu tamamlamak için ekrandaki talimatları uygulayın.

Saat

Tanıtım

Alarm ayarlayın, dünyanın dört bir yanındaki şehirlerde saatin kaç olduğuna bakın, bir etkinlik planlayın veya belli bir süre ayarlayın.

Alarm

Uygulamalar ekranında, **Saat** → **Alarm** üzerine dokunun.

Alarm ayarlama

Bir alarm zamanı belirleyin ve **KAYDET** üzerine dokunun.

Tuş takımını açmak için bir alarm zamanı girip **TUŞLAR** üzerine dokunun.

Çeşitli alarm seçeneklerinden bir alarm belirlemek için **SEÇENEKLER** üzerine dokunun, alarm seçeneklerini ayarlayın ve ardından **KAYDET** üzerine dokunun.

Alarmları etkinleştirmek veya devre dışı bırakmak için alarmlar listesinde alarmın yanındaki saat simgesinin üzerine dokunun.

Alarmı durdurma

Alarmı durdurmak için **YOKSAY** üzerine dokunun. Erteleme seçeneğini daha önceden etkinleştirdiyseniz, alarmın belli bir süre sonra tekrarlaması için **ERTELE** üzerine dokunun.

Alarm silme

Alarm listesinde bulunan alarm **X** üzerindeki dokunun.

Dünya Saati

Uygulamalar ekranında, **Saat** → **Dünya Saati** üzerine dokunun.

Saat oluşturma

Bir şehir adı girin veya küre üzerinden bir şehri seçin ve ardından **+** üzerine dokunun.

Saat silme

Saat **×** üzerindeki dokunun.

Kronometre

- 1 Uygulamalar ekranında, **Saat** → **Kronometre** üzerine dokunun.
- 2 Bir etkinliği zamanlamak için **BAŞLAT** üzerine dokunun.
Bir etkinliğin zamanını tutarken tur zamanlarını kaydetmek için **TUR** üzerine dokunun.
- 3 **DURDUR** üzerine dokunarak zamanı durdurun.
Zamanı tekrar başlatmak için **DEVAM** üzerine dokunun.
Tur zamanlarını silmek için **SIFIRLA** üzerine dokunun.

Zamanlayıcı

- 1 Uygulamalar ekranında, **Saat** → **Zamanlayıcı** üzerine dokunun.
- 2 Süreyi ayarlayın ve ardından **BAŞLAT** üzerine dokunun.
Tuş takımını açıp süreyi girmek için **TUŞLAR** üzerine dokunun.
- 3 Zamanlayıcı kapandığında **YOKSAY** üzerine dokunun.

Hesap Makinesi

Basit veya karmaşık hesaplamalar gerçekleştirin.

Uygulamalar ekranında **Hesap Makinesi** üzerine dokunun.

Bilimsel hesap makinesini kullanmak için cihazı döndürerek yatay görünüme getirin. Eğer **Oto. döndür** devre dışı bırakılmışsa, bilimsel hesap makinesini görüntülemek için  üzerine dokunun.

Hesap geçmişini görmek için **GEÇMİŞ** üzerine dokunun. Hesap geçmişi panelini kapatmak için **TUŞLAR** üzerine dokunun.

Geçmişi temizlemek için **GEÇMİŞ** → **GEÇMİŞİ TEMİZLE** üzerine dokunun.

Google Apps

Google eğlence, sosyal ağ ve iş uygulamaları sağlamaktadır. Bazı uygulamalara erişmek için bir Google hesabı gerekebilir. Ayrıntılı bilgi için [Hesaplar](#) kısmına bakın.

Daha fazla uygulama bilgisi görüntülemek için her uygulamanın yardım menüsüne girin.



Bazı uygulamalar bölgeye veya servis sağlayıcısına bağlı olarak kullanılamayabilir veya farklı etiketlenebilir.

Chrome

Bilgi arayın ve İnternet sayfalarına göz atın.

Gmail

Google Mail hizmeti ile e-posta alıp gönderin.

Haritalar

Haritada konumunuzu bulun, konumlar arayın ve çeşitli yerler için konum bilgilerini görüntüleyin.

Play Müzik

Cihazınızda müzikler keşfedin, dinleyin ve paylaşın.

Play Filmler

Cihazınıza kayıtlı videoları izleyin ve **Play Store**'dan izlemek istediğiniz çeşitli içerikleri indirin.

Drive

İçeriğinizi buluta kaydedin, istediğiniz yerden erişin ve başkalarıyla paylaşın.

YouTube

Videolar izleyin veya oluşturun ve başkalarıyla paylaşın.

Fotoğraflar

Farklı kaynaklardaki tüm fotoğraflarınızı ve videolarınızı tek bir yerde arayın, yönetin ve düzenleyin.

Hangouts

Arkadaşlarınızla ayrı ayrı veya gruplar halinde sohbet edin; sohbetiniz sırasında görüntüler, ifadeler ve video aramaları kullanın.

Google

İnternet veya cihazınız üzerindeki öğeleri hızlıca arayın.

Sesli Arama

Bir anahtar sözcük veya ifade söyleyerek öğeleri hızlıca arayın.

Google Ayarları

Google tarafından sağlanan bazı özellikler için ayarları yapılandırın.

Ayarlar

Tanıtım

Fonksiyonlar ve uygulamalar için ayarları kişiselleştirin. Çeşitli ayar seçeneklerini yapılandırarak cihazınızı daha kişisel bir hale getirebilirsiniz.

Uygulamalar ekranında, **Ayarlar** üzerine dokununuz.

Anahtar sözcükleri girerek ayarları aramak için **ARA** üzerine dokununuz.

Sık kullanılan ayarlar listesini düzenlemek için **DÜZENLE** üzerine dokununuz. Sonra, eklenecek öğeleri işaretleyin veya kaldırılacak öğeleri iptal edin.

Wi-Fi

Bir Wi-Fi ağına bağlanma

Wi-Fi özelliğini etkinleştirerek bir Wi-Fi ağına bağlanın İnternet ve diğer ağ cihazlarına erişim sağlayın.



- Cihazınız, harmonize olmayan frekans kullanır ve Türkiye dahil tüm Avrupa ülkelerinde kullanıma yöneliktir. Wifi, AB'de kapalı alanlarda, kullanıma yönelik sınırlandırma olmaksızın çalıştırılabilir, ancak açık alanlarda kullanılamaz.
- Kullanmadığınızda pilden tasarruf etmek için Wi-Fi'yi kapatın.

Kullanılması Planlanan Ülkeler																	
AT	<input checked="" type="checkbox"/>	DE	<input checked="" type="checkbox"/>	MT	<input checked="" type="checkbox"/>	GB	<input checked="" type="checkbox"/>	BE	<input checked="" type="checkbox"/>	GR	<input checked="" type="checkbox"/>	NL	<input checked="" type="checkbox"/>	IS	<input checked="" type="checkbox"/>	HR	<input checked="" type="checkbox"/>
CY	<input checked="" type="checkbox"/>	HU	<input checked="" type="checkbox"/>	PL	<input checked="" type="checkbox"/>	LI	<input checked="" type="checkbox"/>	CZ	<input checked="" type="checkbox"/>	IE	<input checked="" type="checkbox"/>	PT	<input checked="" type="checkbox"/>	NO	<input checked="" type="checkbox"/>		
DK	<input checked="" type="checkbox"/>	IT	<input checked="" type="checkbox"/>	SK	<input checked="" type="checkbox"/>	CH	<input checked="" type="checkbox"/>	EE	<input checked="" type="checkbox"/>	LV	<input checked="" type="checkbox"/>	SI	<input checked="" type="checkbox"/>	BG	<input checked="" type="checkbox"/>		
FI	<input checked="" type="checkbox"/>	LT	<input checked="" type="checkbox"/>	ES	<input checked="" type="checkbox"/>	RO	<input checked="" type="checkbox"/>	FR	<input checked="" type="checkbox"/>	LU	<input checked="" type="checkbox"/>	SE	<input checked="" type="checkbox"/>	TR	<input checked="" type="checkbox"/>		

- 1 Ayarlar ekranında, **Wi-Fi** üzerine dokununuz ve ardından tuşa dokunarak etkinleştirin.
- 2 Wi-Fi ağları listesinden bir ağ seçin.
Parola gerektiren ağlar, kilit simgesi ile birlikte görünür.

3 BAĞLAN üzerine dokunun.



- Cihaz bir Wi-Fi ağına bağlandığında, ağ kullanılabilir olduğu zaman cihaz, parola gerektirmeden bu ağa yeniden bağlanacaktır. Cihazın ağa otomatik olarak bağlanmasını önlemek için ağ listesinden bu ağı seçin ve **UNUT** üzerine dokunun.
- Eğer bir Wi-Fi ağına düzgün bir şekilde bağlanamazsanız, cihazınızın Wi-Fi özelliğini veya kablosuz yönlendiricisini yeniden başlatın.

Wi-Fi Direct

Wi-Fi Direct, bir erişim noktasına gerek olmaksızın cihazınızı doğrudan Wi-Fi ağı üzerinden bağlar.

- 1 Ayarlar ekranında, **Wi-Fi** üzerine dokunun ve ardından tuşa dokunarak etkinleştirin.
- 2 **Wi-Fi Direct** üzerine dokunun.
Algılanan cihazlar listelenir.
Eğer bağlanacağınız cihaz listede değilse, bu cihazın Wi-Fi Direct özelliğini açmasını isteyin.
- 3 Bağlanacağınız bir cihaz seçin.
Diğer cihaz Wi-Fi Direct bağlantı talebini kabul ederse cihazlar bağlanacaktır.

Veri gönderme ve alma

Kişiler veya medya dosyaları gibi verileri diğer cihazlar ile paylaşabilirsiniz. Aşağıdaki eylemler bir görüntüyü diğer cihaza gönderme örneğidir.

- 1 Uygulamalar ekranında **Galeri** üzerine dokunun.
- 2 Bir görüntüyü seçin.

3 **Paylaş** → **Wi-Fi Direct** üzerine dokunun ve görüntüyü aktarmak için bir cihaz seçin.

4 Diğer cihaz üzerindeki Wi-Fi Direct bağlantısı talebini kabul edin.

Cihazlar zaten bağlanmışsa görüntü, bağlantı talebi prosedürü olmaksızın diğer cihazlara gönderilecektir.

Cihaz bağlantısını sonlandırma

1 Ayarlar ekranında **Wi-Fi** üzerine dokunun.

2 **Wi-Fi Direct** üzerine dokunun.

Cihaz, bağlı cihazları listede gösterir.

3 Cihazların bağlantısını sonlandırmak için cihaz ismi üzerine dokunun.

Bluetooth

Tanıtım

Diğer Bluetooth etkin cihazlar arasında veri veya medya dosyalarını değiştirmek için Bluetooth'u kullanın.



- Samsung, Bluetooth ile gönderilen veya alınan verilerin kaybedilmesi, engellenmesi veya kötüye kullanılması konusunda sorumluluk kabul etmemektedir.
- Mutlaka güvenilen ve düzgün şekilde güvenliği sağlanan cihazlarla veri paylaştığınızdan veya aldığınızdan emin olun. Cihazlar arasında engel varsa çalışma mesafesi kısalmalıdır.
- Bazı cihazlar, özellikle Bluetooth SIG tarafından test edilmeyen veya onaylanmayanlar, cihazınızla uyumlu olmayabilir.
- Bluetooth özelliğini yasa dışı kullanmayın (örneğin, dosyaları izinsiz alma veya ticari amaçlar doğrultusunda izinsiz iletişime geçme gibi).

Samsung, Bluetooth özelliğinin yasa dışı kullanılmasından dolayı oluşabilecek durumlardan sorumlu değildir.

Diğer Bluetooth cihazları ile eşleştirme

- 1 Ayarlar ekranında, **Bluetooth** üzerine dokunun ve ardından tuşa dokunarak etkinleştirin. Algılanan cihazlar listelenir.
 - 2 Eşleştireceğiniz bir cihaz seçin.
Eğer eşleştireceğiniz cihaz listede değilse, bu cihazın görünürlük seçeneğini açmasını isteyin. Diğer cihazın kullanım kılavuzlarına bakın.
-  Cihazınız Bluetooth ayar ekranı açık olduğunda diğer cihazlar tarafından görünür durumdadır.
- 3 Onaylamak için cihazınızda Bluetooth bağlantı talebini kabul edin.
Diğer cihaz Bluetooth direkt bağlantı talebini kabul ederse cihazlar bağlanacaktır.

Veri gönderme ve alma

Birçok uygulama Bluetooth üzerinden veri aktarımını destekler. Kişiler veya medya dosyaları gibi verileri diğer Bluetooth cihazları ile paylaşabilirsiniz. Aşağıdaki eylemler bir görüntüyü diğer cihaza gönderme örneğidir.

- 1 Uygulamalar ekranında **Galeri** üzerine dokunun.
- 2 Bir görüntüyü seçin.
- 3 **Paylaş** → **Bluetooth** üzerine dokunun, ardından görüntüyü aktaracağınız cihazı seçin.
Eğer cihazınız diğer cihaz ile daha önceden eşleştirilmişse, otomatik oluşturulan şifreyi onaylamadan cihazın adına dokunun.
Eğer eşleştireceğiniz cihaz listede değilse, bu cihazın görünürlük seçeneğini açmasını isteyin.
- 4 Diğer cihazda Bluetooth bağlantısı talebini kabul edin.

Bluetooth cihazlarının eşleştirmesini kaldırma

- 1 Ayarlar ekranında **Bluetooth** üzerine dokunun.
Cihaz, eşleştirilen cihazları listede gösterir.
- 2 Cihaz adının yanındaki  üzerine dokunarak eşleştirmeyi kaldırın.
- 3 **Bağlantıyı kes** üzerine dokunun.

Uçuş modu

Bu, cihazınızdaki tüm kablosuz işlevleri devre dışı bırakır. Yalnızca ağ dışı servisleri kullanabilirsiniz.

Ayarlar ekranında, **Uçuş modu** üzerine dokunun.

Mobil erişim noktası ve İnternet paylaşımı

Bir ağ bağlantısı kullanılamıyorsa, cihazı mobil erişim noktası olarak kullanarak cihazın mobil veri bağlantısını diğer cihazlar ile paylaşın. Bağlantılar Wi-Fi, USB veya Bluetooth özelliği ile yapılabilir.

Ayarlar ekranında, **Mobil erişim noktası ve İnternet paylaşımı** üzerine dokunun.



Bu özelliği kullandığınızda ek masraf ödemeniz gerekebilir.

- **Mobil erişim noktası:** Mobil erişim noktasını kullanarak cihazın mobil veri bağlantısını bilgisayarlar veya diğer cihazlar ile paylaşın.
- **Bluetooth bağlantısı:** Bluetooth bağlantısını kullanarak cihazın mobil verisini bağlantısını Bluetooth üzerinden bir bilgisayar veya diğer cihazlar ile paylaşın.
- **USB bağlantısı:** USB bağlantısını kullanarak cihazın mobil veri bağlantısını USB üzerinden bir bilgisayar ile paylaşın. Bir bilgisayara bağlandığınızda cihaz PC için kablosuz modem olarak kullanılacaktır.

Mobil erişim noktası kullanma

Cihazınızı mobil erişim noktası gibi kullanarak cihazınızın mobil veri bağlantısını diğer cihazlar ile paylaşın.

- 1 Ayarlar ekranında, **Mobil erişim noktası ve İnternet paylaşımı** → **Mobil erişim noktası** üzerine dokunun.
- 2 Tuş üzerine dokunarak etkinleştirin.
 simgesi durum çubuğunda görünür. Diğer cihazlar cihazınızı Wi-Fi ağları listesinde bulabilecektir.
Mobil erişim noktasına bir parola ayarlamak için **DAHA FAZLA** → **Mobil erişim noktasını yapılandır** üzerine dokunun ve bir güvenlik seviyesi seçin. Ardından, bir parola girin ve **KAYDET** üzerine dokunun.
- 3 Diğer cihazın ekranında, Wi-Fi ağları arayın ve cihazınızı Wi-Fi ağları listesinden seçin.
- 4 Bağlı cihazda, İnternet'e erişim sağlamak için cihazın mobil bağlantısını kullanın.

Veri kullanımı

Veri kullanımı miktarınızı takip edin ve sınırlandırma için ayarları özelleştirin.

Ayarlar ekranında, **Veri kullanımı** üzerine dokunun.

- **Mobil veri:** Cihazı, herhangi bir mobil ağda veri bağlantılarını kullanacak şekilde ayarlayın.
- **Mobil veri sınırını belirle:** Mobil veri kullanımı için bir sınır belirleyin.
- **Arkaplan verisi:** Bir mobil veri bağlantısı kullanarak arka planda çalışan uygulamaların çalışmasını önleyin.

İzleme süreci için aylık sıfırlanma tarihini değiştirmek amacıyla ▼ → **Döngüyü değiştir** üzerine dokunun.

Veri kullanımını sınırlama

- 1 Ayarlar ekranında, **Veri kullanımı** üzerine dokunun ve ardından **Mobil veri sınırını belirle** tuşuna dokunarak etkinleştirin.
- 2 Sınırlama ayar çubuğunu, sınırı ayarlamak için yukarıya ya da aşağıya sürükleyin.
- 3 Uyarı ayar çubuğunu, veri kullanımı uyarı seviyesini ayarlamak için yukarıya ya da aşağıya sürükleyin.
Cihaz, uyarı seviyesine ulaşıldığı zaman sizi uyaracaktır.

Mobil ağlar

Mobil ağ ayarlarınızı yapılandırın.

Ayarlar ekranında, **Mobil ağlar** üzerine dokunun.

- **Veri dolaşımı:** Cihazı, siz dolaşımdayken veri bağlantılarını kullanacak şekilde ayarlayın.
- **Erişim Noktası Adları:** Erişim noktası adlarını (APN'ler) kurun.
- **Şebeke modu:** Bir şebeke türü seçin.
- **Ağ operatörleri:** Mevcut ağları arayın ve manuel olarak bir ağ kaydedin.

NFC ve ödeme

Tanıtım

Cihazınız, ürünler hakkında bilgi içeren yakın alan iletişimi (NFC) etiketlerini okumanıza olanak sağlar. Ayrıca bu özelliği, gerekli uygulamaları indirdikten sonra ödeme yapmak ve yol veya etkinlik bileti satın almak için de kullanabilirsiniz.



Cihazda yerleşik NFC anteni vardır. NFC antenine zarar vermemek için cihazı dikkatlice kullanın.

NFC özelliğini kullanma

Görüntüleri veya kişileri diğer cihazlara göndermek için NFC özelliğini kullanın ve NFC etiketlerindeki ürün bilgilerini okuyun. Ödeme özelliği olan bir SIM veya USIM kartını takarsanız, ödemeleri güvenli bir şekilde yapmak için cihazı kullanabilirsiniz.

- 1 Ayarlar ekranında, **NFC ve ödeme** üzerine dokununuz ve ardından tuşa dokunarak etkinleştirin.
- 2 NFC anteni alanını, bir NFC etiketinin yakınındaki cihazınızın arkasına yerleştirin. Etiketten alınan bilgiler görünür.

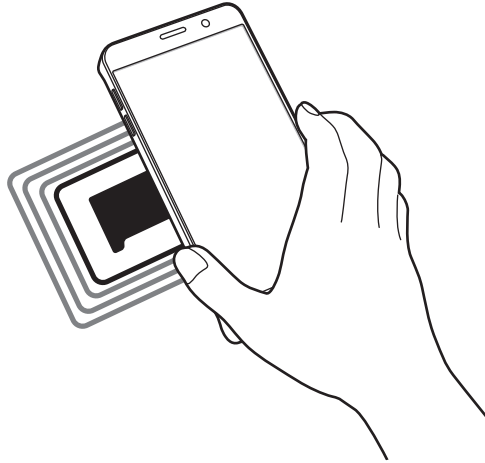

Cihazın ekran kilidinin açıldığından emin olun. Aksi halde cihaz, NFC etiketlerini okumayacak veya verileri almayacaktır.

NFC özelliği ile ödeme yapma

Ödeme yapmak için NFC özelliğini kullanmadan önce mobil ödeme hizmetine kaydolmalısınız. Hizmet hakkında bilgi almak veya kaydolmak için, servis sağlayıcınız ile temasa geçin.

- 1 Ayarlar ekranında, **NFC ve ödeme** üzerine dokunun ve ardından tuşa dokunarak etkinleştirin.
- 2 NFC kart okuyucunuzda cihazınızın arkasındaki NFC anteni alanına dokunun.

Varsayılan ödeme uygulamasını ayarlamak için, Ayarlar ekranını açın ve **NFC ve ödeme** → **Dokun ve öde** üzerine dokunun ve sonra uygulamayı seçin.



Ödeme hizmetleri listesi tüm mevcut ödeme uygulamalarını içermeyebilir.

Veri gönderme

Cihazınızın NFC anteni diğer cihazın NFC antenine dokunduğunda veri alışverişine izin verin.

- 1 Ayarlar ekranında, **NFC ve ödeme** üzerine dokunun ve ardından tuşa dokunarak etkinleştirin.
- 2 **Android Beam** üzerine dokunun ve sonra tuşa etkinleştirmek için dokunun.
- 3 Bir öğe seçin ve diğer cihazın NFC antenini cihazınızın NFC antenine dokundurun.
- 4 Ekranda **Beam 'e dokun.** görüldüğünde, cihazınızın ekranına dokunarak öğeyi gönderin.



Eğer her iki cihaz da verileri aynı anda göndermeye çalışırsa, dosya aktarımı başarısız olabilir.

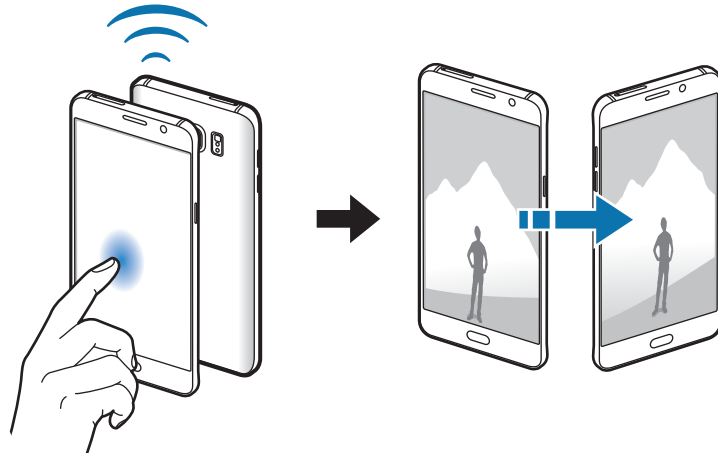

Diğer bağlantı ayarları

Seçenekler

Diğer özellikleri kontrol etmek için ayarları özelleştirin.

Ayarlar ekranında, **Diğer bağlantı ayarları** üzerine dokunun.

- **Yazdırma:** Cihaza yüklenen yazıcı eklentileri için ayarları yapılandırın. Mevcut yazıcıları arayabilir veya yazdırmak için manuel olarak birini ekleyebilirsiniz. Ayrıntılı bilgi için [Yazdırma](#) kısmına bakın.
- **MirrorLink:** Cihazınızın MirrorLink uygulamalarını aracın ana birim monitöründen kontrol etmek için MirrorLink özelliğini kullanın. Ayrıntılı bilgi için [MirrorLink](#) kısmına bakın.
- **İndirme güçlendiricisi:** Cihazı, 30 MB üzerindeki dosyaları Wi-Fi ve mobil ağlar ile aynı anda daha hızlı indirecek şekilde ayarlayın. Ayrıntılı bilgi için [İndirme güçlendiricisi](#) kısmına bakın.
- **VPN:** Sanal Özel Ağları (VPN'ler) kurun ve bağlanın.
- **Varsayılan mesajlaşma uygulaması:** Mesajlaşma için kullanmak üzere varsayılan uygulamayı seçin.

Yazdırma

Cihaza yüklenen yazıcı eklentileri için ayarları yapılandırın. Cihazı Wi-Fi veya Wi-Fi Direct ile bir yazıcıya bağlayabilir, görüntüyü ya da belgeleri yazdırabilirsiniz.



Bazı yazıcılar cihaz ile uyumlu olmayabilir.

Yazıcı eklentilerinin eklenmesi

Cihaza bağlanmasını istediğiniz yazıcılar için yazıcı eklentileri ekleyin.

- 1 Ayarlar ekranında, **Diğer bağlantı ayarları** → **Yazdırma** → **Eklenti indir** üzerine dokunun.
- 2 **Play Store**'da bir yazıcı eklentisi araması yapın.
- 3 Bir yazıcı eklentisi seçip bunu kurun.

- 4 Yazıcı plug-in'i seçin ve sonra tuşa etkinleştirmek için dokunun.
Cihaz, cihazınız ile aynı Wi-Fi ağına bağlanan yazıcıları arar.

Yazıcıları manual olarak eklemek için **DAHA FAZLA** → **Yazıcı ekle** → **ADD PRİNTER** üzerine dokunun.

Yazıcı ayarlarını değiştirmek için **DAHA FAZLA** → **Yazdırma ayarları** üzerine dokunun.

İçeriği yazdırma

Görüntüler veya belgeler gibi içerikleri görüntülerken, **Paylaş** → **Yazdır** → ▼ → **Tüm yazıcılar** üzerine dokunun ve ardından bir yazıcı seçin.

MirrorLink

Cihazınızın MirrorLink uygulamalarını aracın ana birim monitöründen kontrol etmek için cihazınızı bir araca bağlayın.

Ayarlar ekranında, **Diğer bağlantı ayarları** → **MirrorLink** üzerine dokunun.



Cihazınız, MirrorLink versiyonu 1.1 veya üstünü destekleyen araçlarla uyumludur.

Cihazınızı MirrorLink ile bir araca bağlama

Bu özelliği ilk kez kullanırken cihazı bir Wi-Fi veya mobil ağa bağlayın.

- 1 Cihazınızı Bluetooth üzerinden bir araç ile eşleştirin.
Ayrıntılı bilgi için [Diğer Bluetooth cihazları ile eşleştirme](#) kısmına bakın.
- 2 Cihazınızı bir USB kablosu kullanarak araca bağlayın.
Bağlantıyı sağladıktan sonra cihazınızın ana birim monitöründeki MirrorLink uygulamalarına erişin.

MirrorLink bağlantısını sonlandırma

USB kablosunu cihazınızdan ve araçtan çıkarın.

İndirme güçlendiricisi

30 MB üzerindeki dosyaları Wi-Fi ve mobil ağlar üzerinden aynı anda daha hızlı indirmek için cihazı ayarlayın. Güçlü bir Wi-Fi sinyali daha hızlı bir indirme hızı sağlayacaktır.

Ayarlar ekranında, **Diğer bağlantı ayarları** → **İndirme güçlendiricisi** üzerine dokununuz.



- Bu özellik bazı cihazlarda desteklenmeyebilir.
- Dosyaları mobil ağ üzerinden indirirken ek masraf ödemeniz gerekebilir.
- Büyük dosyaları indirirken cihaz ısınabilir. Eğer cihaz belirtilen bir sıcaklığı aşarsa, özellik kapanacaktır.
- Eğer ağ sinyalleri dengede değilse, bu özelliğin hızı ve performansı etkilenebilir.
- Eğer Wi-Fi ve mobil ağ bağlantıları önemli seviyede farklı aktarım hızlarına sahipse, cihaz sadece en hızlı bağlantıyı kullanabilir.
- Bu özellik, Hipermetin Aktarma Protokolü (HTTP)'nü 1.1 ve Güvenli Bağlantılı Hipermetin Aktarma Protokolü (HTTPS)'nü destekler. Özellik, FTP gibi diğer protokoller ile kullanılamaz.

Sesler ve bildirimler

Cihazda çeşitli sesler için ayarları değiştirin.

Ayarlar ekranında, **Sesler ve bildirimler** üzerine dokununuz.

- **Ses modu:** Cihazı, ses modunu veya sessiz modunu kullanacak şekilde ayarlayın.
- **Ses:** Çağrı zil sesleri, müzik ve videolar, sisteminin sesi ve bildirimler için ses seviyesini ayarlayın.
- **Zil sesleri ve sesler:** Zil sesini ve sistem ses ayarlarını değiştirin.

- **Titreşimler:** Titreşim ayarlarını deęiştirin.
- **Ses kalitesi ve efektler:** Ek ses ayarlarını yapılandırın.
- **Rahatsız etmeyin:** İzin verilen istisnalar hariç gelen çağrılar ve bildirim seslerini susturması için cihazı ayarlayın.
- **Uygulama bildirimleri:** Her uygulama için bildirim ayarlarını deęiştirin.
- **LED göstergesi:** Pil şarj olurken bildirim aldığınızda veya sesli notlar kaydettiğinizde cihazı LED göstergesini açacak şekilde ayarlayın.

Ekran

Ekran ayarlarını deęiştirin.

Ayarlar ekranında, **Ekran** üzerine dokununuz.

- **Parlaklık:** Ekranın parlaklığını ayarlayın.
- **Yazı tipi:** Yazı boyutunu ve tipini deęiştirmenizi sağlar.
- **Tek elle çalıştırma:** Cihazınızı tek elinizle kullanırken tek elle çalıştırma modunu etkinleştirin.
- **Ekran zaman aşımı:** Ekranın arka plan ışığını kapatmadan önce cihazın bekleyeceği süreyi ayarlayın.
- **Akıllı bekleme:** Siz ekrana bakarken ekranın arka plan ışığının kapanmasını engellemek için cihazı ayarlayın.
- **Ekran modu:** Ekran renk ve kontrast ayarını yapmak için ekran modunu deęiştirin.
- **Hayal:** Cihazı, bir şarj aparatına bağlandığında ya da şarj olurken ekran koruyucu çalıştıracak şekilde ayarlayın.

S Pen

S Pen'i kullanmak için ayarları deęiřtirin.

Ayarlar ekranında, **S Pen** üzerine dokununuz.

- **Temassız komut:** Temassız komut ayarlarını özelleřtirin ve temassız komut panelinden açabileceęiniz uygulamaları veya iřlevleri seęin.
- **Temassız görüntüleme:** S Pen ile çeřitli eylemler yapmak için Temassız görüntüleme özellięini etkinleřtirin.
- **S Pen hızlı giriř:** S Pen'i bir metin giriř alanının üzerinde dolařtırırken elyazısı alanı simgesini görüntülemek için cihazı ayarlayın.
- **İřaretçi:** Cihazı, S Pen ile ekranın üzerinde dolařırken S Pen noktalayıcısını gösterecek şekilde ayarlayın.
- **Ekran kapalı notu:** Cihazı, ekran kapalıyken S Pen'i çıkarttıęınızda Eylem kayıt pedini açmak için ayarlayın.
- **S Pen uyarıları:** Bir açılır uyarı görüntülemek ve dokunmatik ekran kapalı iken ve S Pen cihazdan çıkarıldıęında yürüdüęünüzde bir ses çıkarması için ayarlayın.
- **S Pen güç koruma:** Pil tüketimini azaltmak için, dokunmatik ekranı S Pen algılamasını S Pen takılı durumdayken devre dıřı bırakmak üzere ayarlayın.
- **S Pen sesi:** Cihazı, siz S Pen ile ekranda bir řey yazarken veya çizerken yazma sesleri çıkaracak şekilde ayarlayın. Cihazı, S Pen yuvasına yerleřtirildięinde veya yuvasından çıkarıldıęında da bir ses çıkaracak şekilde ayarlayın.
- **S Pen titreřimi:** Cihazı, S Pen yuvasına yerleřtirildięinde veya yuvasından çıkarıldıęında cihaz titreyecek şekilde ayarlayın.

Hareketler ve işaretler

Hareket algılama özelliğini etkinleştirin ve cihazınızdaki hareket algılamasını kontrol eden ayarları değiştirin.

Ayarlar ekranında, **Hareketler ve işaretler** üzerine dokununuz.



Cihazın aşırı sallanması ya da cihaza çarpma istenmeyen durumlar ile sonuçlanabilir. Hareketleri düzgün bir şekilde kontrol edin.

- **Doğrudan arama:** Cihazı; arama, mesaj veya kişi bilgilerini görüntülerken cihazı kulağınızın yanında tutarak sesli bir arama yapacak şekilde ayarlayın.
- **Akıllı uyarı:** Cihazı, cevapsız arama veya yeni mesajınız varsa cihazı elinize aldığınızda sizi uyaracak şekilde ayarlayın.



Ekran açıksa veya cihaz düz bir zemindeyse bu özellik çalışmayabilir.

- **Sessiz:** Avuç içi hareketlerini kullanarak ya da cihazın ekranını aşağıya doğru göstererek gelen aramaları ya da alarmı sessizleştirmek için cihazı ayarlayın.
- **Ekranı yakalamak için elinizin kenarı ile kaydırın:** Cihazı, elinizi ekranın soluna veya sağına kaydırduğunuzda bir ekran görüntüsünü yakalayacak şekilde ayarlayın. Yakalanan görüntüleri **Galeri**'de görüntüleyebilirsiniz.



Bazı uygulamaları ve özellikleri kullanırken ekran görüntüsü yakalamak mümkün değildir.

Uygulamalar

Cihazın uygulamalarını yönetin ve ayarları değiştirin.

Ayarlar ekranında, **Uygulamalar** üzerine dokununuz.

- **Uygulama yöneticisi:** Cihazınızdaki uygulamaları görüntüleyin ve yönetin.
- **Varsayılan uygulamalar:** Uygulamaları kullanmak için bir varsayılan ayar seçin.
- **Uygulama ayarları:** Her uygulama için ayarları özelleştirin.

Duvar kağıdı

Ana ekran ve kilit ekranı için duvar kağıdı ayarlarını değiştirin.
Ayarlar ekranında, **Duvar kağıdı** üzerine dokununuz.

Temalar

Ana ekran, kilitli ekran ve simgelerin görsel öğelerini değiştirmek için cihazda çeşitli temalar uygulayın.
Ayarlar ekranında, **Temalar** üzerine dokununuz.
Daha fazla tema indirmek için **THEME STORE** üzerine dokununuz.

Kilit ekranı ve güvenlik

Seçenekler

Cihazı ve SIM veya USIM kartını güvenceye almak için ayarları değiştirin.
Ayarlar ekranında, **Kilit ekranı ve güvenlik** üzerine dokununuz.



Seçilen ekran kilitleme özelliğine bağlı olarak kullanılacak seçenekler farklılık gösterebilir.

- **Ekran kilidi türü:** Ekran kilitleme yöntemini değiştirin.
- **Bilgileri göster:** Kilit ekranında görüntülenen öğelerin ayarlarını değiştirin.
- **Bildirimler:** Kilit ekranında bildirim içeriği görüntülenip görüntülenmeyeceğini ayarlayın ve hangi bildirimlerin görüntüleneceğini seçin.
- **Güvenli kilit ayarları:** Ekran kilidini açtığınızda göreceğiniz bir efekt seçin.
- **Kilit açma efekti:** Seçilen kilit yöntemi için ekran kilidi ayarlarını değiştirin.

- **Parmak izleri:** Cihazı güvence altına almak için parmak izinizi cihaza kaydedin veya Samsung hesabınızda oturum açın. Ayrıntılı bilgi için [Parmak izi tanıma](#) kısmına bakın.
- **Cihaz güvenliği:** Cihazın güvenlik durumunu kontrol edin ve cihazda kötü amaçlı yazılım taraması yapın.
- **Mobil Cihazımı Bul:** Cep Telefonumu Bul özelliğini etkinleştirin ya da devre dışı bırakın. Bu özellik kaybolması ya da çalınması durumunda cihazınızın konumunu belirlemenize yardım eder. Cep Telefonumu Bul web sitesini de (findmymobile.samsung.com) kayıp ya da çalınmış cihazınızı takip etmek ve kontrol etmek için ziyaret edebilirsiniz.
- **Bilinmeyen kaynaklar:** Cihazı, bilinmeyen kaynaklardaki uygulamaları yüklemeye izin verecek şekilde ayarlayın.
- **Diğer güvenlik ayarları:** Diğer güvenlik ayarlarını yapılandırın.

Parmak izi tanıma

Parmak izi tanımanın çalışması için parmak izi bilgileriniz cihaza kayıtlı olmalıdır. Kaydettikten sonra cihazı, aşağıdaki özellikler için parmak izinizi kullanacak şekilde ayarlayabilirsiniz:

- Ekran kilidi
- Web oturum açma
- Samsung hesabı doğrulaması



- Bu özellik bölgeye veya servis sağlayıcısına bağlı olarak kullanılamayabilir.
- Parmak izi tanıma, cihazınızın güvenliği geliştirmek için her bir parmak izinin özgün ayırt edici özelliklerini kullanır. Parmak izi sensörünün iki farklı parmak izini karıştırma ihtimali çok düşüktür. Ancak, ayrı parmak izlerinin çok benzer olabileceği çok istisnai durumlarda sensör bunları ayırt edemeyebilir.
- Eğer parmak iziniz tanınmazsa ve yedek parolanızı unuttuysanız, cihazı sıfırlanması için bir Samsung Servis Merkezine götürmeniz gerekir. Sonra parmak izlerinizi tekrar kaydetmeniz ve yeni bir yedek parola oluşturmanız gerekir.

Parmak izinin daha iyi algılanması için

Parmak izlerinizi cihazda taradığınızda, aşağıdaki şartların özelliğın performansını etkileyebileceğini unutmayın:

- Ana ekran tuşunda bir parmak izi algılama sensörü bulunmaktadır. Ana ekran tuşunun bozuk para, anahtar ve kolye gibi metal subjeler tarafından çizilmediğinden veya hasar görmediğinden emin olun.
- Cihaz ile birlikte verilen ekran koruyucu, parmak izi tanıma sensörünün arızalanmasına sebep olabilir. Parmak izi hassaslığını iyileştirmek için ekran koruyucusunu kaldırın.
- Parmak izi algılama alanının ve parmaklarınızın temiz ve kuru olduğundan emin olun.
- Cihaz buruşan veya yaralanan parmaklarınızı algılamayabilir.
- Cihaz küçük veya ince parmaklara ait parmak izlerini algılamayabilir.
- Eğer parmağınızı bükerseniz veya parmak ucunuzu kullanırsanız, cihaz parmak izlerinizi algılamayabilir. Parmağınızın Ana ekran tuşunu tamamen kapladığından emin olun.
- Algılama performansını iyileştirmek adına, cihazda kullanılan görevleri iyileştirmek için en sık kullandığınız elinizin parmaklarını kaydedin.
- Kuru ortamlarda, cihazda statik elektrik birikebilir. Kuru ortamlarda bu özelliğı kullanmaktan kaçının veya özelliğı kullanmadan önce, metal bir subjeye dokunarak statik elektriğı boşaltın.

Parmak izlerini kaydetme

- 1 Ayarlar ekranında **Kilit ekranı ve güvenlik** → **Parmak izleri** → **Parmak izi ekle** üzerine dokunun.
- 2 Parmağınızı Ana ekran tuşuna yerleştirin.
- 3 Cihaz parmağınızı algıladıktan sonra, parmağınızı kaldırın ve yeniden Ana ekran tuşuna yerleştirin.
Bu işlemi, parmak iziniz kaydedilene kadar parmağınızı yukarı veya aşağı doğru hareket ettirerek tekrarlayın.
- 4 Yedek bir şifre girmenizi isteyen bir ekran belirlediğinde, yedek şifreyi girin ve ardından **DEVAM** üzerine dokunun.

- 5 Yedek parolayı tekrar girerek doğrulayın ve ardından **TAMAM** üzerine dokunun. Parmak izlerinizi taramak yerine yedek parola kullanabilirsiniz.
- 6 Eğer parmak izi kilidi açılır penceresi görüldüğünde, **AYARLA** üzerine dokunun. Ekranın kilidini açmak için parmak izlerinizi kullanabilirsiniz.

Parmak izlerini silme

Kaydedilen parmak izlerini silebilirsiniz.

- 1 Ayarlar ekranında **Kilit ekranı ve güvenlik** → **Parmak izleri** üzerine dokunun.
- 2 Kayıtlı bir parmak izini taratın veya **Yedek şifre** üzerine dokunun ve yedek parolayı girin.
- 3 **DÜZENLE** üzerine dokunun.
- 4 Silinecek parmak izlerini işaretleyin ve **DAHA FAZLA** → **KALDIR** üzerine dokunun.

Yedek parolayı değiştirme

Parmak izlerinizin taranması için kullandığınız yedek parolayı değiştirebilirsiniz.

- 1 Ayarlar ekranında **Kilit ekranı ve güvenlik** → **Parmak izleri** üzerine dokunun.
- 2 Kayıtlı bir parmak izini taratın veya **Yedek şifre** üzerine dokunun ve yedek parolayı girin.
- 3 **Yedek şifreyi değiştir** üzerine dokunun.
- 4 Yeni bir parola girin ve **DEVAM** üzerine dokunun.
- 5 Parolayı tekrar girin ve ardından **TAMAM** üzerine dokunun.

Samsung hesabı parolasını dođrulama

Samsung hesabı parolanızı dođrulamak için parmak izlerini kullanın. **Galaxy Apps**'den içerik satın almak gibi durumlarda parolanızı girmek yerine bir parmak izi kullanabilirsiniz.

- 1 Ayarlar ekranında **Kilit ekranı ve güvenlik** → **Parmak izleri** üzerine dokunun.
- 2 Kayıtlı bir parmak izini taratın veya **Yedek şifre** üzerine dokunun ve yedek parolayı girin.
- 3 **Samsung hesabını dođrula** tuşu üzerine dokunarak etkinleştirin.
- 4 Samsung hesabınıza giriş yapın.

Hesaplara oturum açmak için parmak izlerinizi kullanma

Parola kaydetmeyi destekleyen web sayfalarına oturum açmak için parmak izlerinizi kullanabilirsiniz.



Bu özellik sadece **İnternet** uygulaması üzerinden eriştiđiniz web sayfaları için geçerlidir.

- 1 Ayarlar ekranında **Kilit ekranı ve güvenlik** → **Parmak izleri** üzerine dokunun.
- 2 Kayıtlı bir parmak izini taratın veya **Yedek şifre** üzerine dokunun ve yedek parolayı girin.
- 3 **Web oturum açma** tuşu üzerine dokunarak etkinleştirin.
- 4 Bir parmak izi ile oturum açmak istediđiniz bir web sayfasını açın.
- 5 Kullanıcı adını ve parolasını girin ve ardından web sayfasının oturum açma tuşuna dokunun.
- 6 **Parmak izinizi kullanarak oturum açın** seçeneđini işaretleyip **HATIRLA** üzerine dokunun.

Web sayfasına oturum açarken hesabınızı ve şifrenizi dođrulamak için parmak izinizi kullanabilirsiniz.

Gizlilik ve güvenlik

Seenekler

Gizlilik ve güvenlięi saęlamak için ayarları deęiřtirin.

Ayarlar ekranında, **Gizlilik ve güvenlik** üzerine dokununuz.

- **Konum:** Konum bilgisi izinleri ayarlarını deęiřtirin.
- **Özel mod:** Bařkalarının kiřisel içerięinize eriřimini engellemek için özel modu etkinleřtirin. Ayrıntılı bilgi için [Özel mod](#) kısmına bakınız.
- **Arıza tēhs bilgri bildir:** Cihazınızı tanı ve kullanım bilgilerinizi Samsung'a otomatik olarak gönderecek řekilde ayarlayınız.
- **SOS mesajı gönder:** Güç tuřuna üç kez basarak yardım mesajları göndermesi için cihazınızı ayarlayınız. Aynı zamanda alıcılara mesajlarla birlikte ses kayıtları da gönderebilirsiniz. Ayrıntılı bilgi için [SOS mesajı gönder](#) kısmına bakınız.

Özel mod

Bařkalarının eriřmesini önlemek için cihazınızdaki kiřisel içerięi gizleyiniz.

Özel modu etkinleřtirme

- 1 Ayarlar ekranında, **Gizlilik ve güvenlik** → **Özel mod** üzerine dokununuz ve ardından Özel mod tuřuna dokunarak etkinleřtirin.
Özel modu ilk kez etkinleřtiriyorsanız, özel mod giriř kodu oluřturmak için ekrandaki talimatları takip ediniz.
- 2 Önceden ayarlanan özel mod eriřim kodunu girmek için ekrandaki talimatları takip ediniz.
Özel mod etkinleřtirilmiřtir ve durum çubuęunda  simgesi belirir.



Gizli öğeleri sadece, özel mod etkinleřtirildięinde görüntüleyebilirsiniz ve öğelere giriř yapabilirsiniz. Gizli öğeleri özel klasöre kaydetmek için özel modu devre dıřı bırakınız.

İçerik gizleme

- 1 Öğeleri gizlemek için, uygulamalar ekranında bir uygulama başlatın.
- 2 Bir öğe seçin ve **DAHA FAZLA** → **Özel'e taşı** üzerine dokunun.
Özel mod etkinleştirilmediyse, önceden ayarlanan özel mod erişim kodunu girmek için ekrandaki talimatları takip edin.
Seçilen öğeler özel klasöre taşınacaktır.

Gizli içeriği görüntüleme

Gizli öğeleri sadece özel mod etkinleştirildiğinde görüntüleyebilirsiniz.

- 1 Ayarlar ekranında, **Gizlilik ve güvenlik** → **Özel mod** üzerine dokunun ve ardından Özel mod tuşuna dokunarak etkinleştirin.
- 2 Önceden ayarlanan özel mod erişim kodunu girmek için ekrandaki talimatları takip edin.
- 3 Uygulamalar ekranında, **Tools** → **Dosyalarım** → **Özel** üzerine dokunun.
Özel klasöre taşınan öğeler ekranda görünecektir. Yer imleri için, onları **İnternet** uygulamasında görüntüleyebilirsiniz.

İçeriği gösterme

- 1 Özel klasörde bir öğeye uzun basın ve ardından gösterilecek öğeleri işaretleyin.
- 2 **DAHA FAZLA** → **Özelden Kaldır** üzerine dokunun.
- 3 Öğeleri taşımak için bir klasör seçin ve **BURAYA TAŞI** üzerine dokunun.
Öğeler seçili klasöre taşınacaktır.

Özel modu otomatik olarak devre dışı bırakma

Ekran her kapandığında cihazı özel moddan otomatik olarak çıkacak şekilde ayarlayabilirsiniz.

- 1 Ayarlar ekranında, **Gizlilik ve güvenlik** → **Özel mod** üzerine dokunun ve ardından Özel mod tuşuna dokunarak etkinleştirin.
- 2 Önceden ayarlanan özel mod erişim kodunu girmek için ekrandaki talimatları takip edin.
- 3 **Otomatik devre dışı bırak** tuşu üzerine dokunarak etkinleştirin.



Otomatik devre dışı bırak seçeneği etkinleştirildiği zaman, eğer ekran aktarma sırasında kapanırsa, cihaz dosyaları özel klasöre taşıyamayacaktır.

SOS mesajı gönder

Acil bir durumda, Güç tuşuna üç kez hızlıca basın. Cihaz, birincil kişilerine mesajları gönderir. Mesajlara konum bilgileriniz dahil edilir.

- 1 Ayarlar ekranında, **Gizlilik ve güvenlik** → **SOS mesajı gönder** üzerine dokunun ve ardından tuşa dokunarak etkinleştirin.
- 2 Bu şekilde önceden yapmadıysanız, öncelikli kişileri eklemek için ekrandaki talimatları takip edin.

Audio kayıtlar ya da fotoğraflarla yardım mesajları göndermek için **Ses kaydı ekle** üzerine dokunun ya da **Resimleri ekle** tuşunu etkinleştirmek için basın.



Resimleri ekle seçeneği, bölgeye veya servis sağlayıcısına bağlı olarak kullanılamayabilir.

Birincil kişileri ekleme

Ayarlar ekranında **Gizlilik ve güvenlik** → **SOS mesajı gönder** → **Mesajları şu kişiye gndr:** → **EKLE** üzerine dokunun. **Yeni kişi ekle** üzerine dokunun ve kişi bilgisini girin veya **Rehberden seç** üzerine dokunarak birincil kişi olarak mevcut bir kişiyi ekleyin.

Kolay mod

Kolay mod daha kolay bir düzen ve ana ekranda daha büyük simgeler kullanarak daha kolay bir kullanıcı deneyimi sağlar.



Bazı uygulama özellikleri, kolay modda olmayabilir.

Kolay moda geçme

- 1 Ayarlar ekranında, **Kolay mod** → **Kolay mod** üzerine dokunun.
- 2 Basit bir düzen kullanmak için **Kolay uygulamalar** altındaki uygulamaları seçin.
- 3 **TAMAMLANDI** üzerine dokunun.

Standart moda dönme

Ana ekranda sola kaydırın ve **Ayarlar** → **Kolay mod** → **Standart mod** → **TAMAMLANDI** üzerine dokunun.

Kısayolları yönetme

Ana ekrana bir uygulamanın kısayolunu eklemek için sola kaydırın, **+** üzerine dokunun ve ardından bir uygulama seçin.

Ana ekranda bir kişiye bir kısayol eklemek için sağa kaydırın, **👤** üzerine dokunun.

Ana ekrandaki bir kısayolu silmek için **DÜZENLE** üzerine dokunun ve bir uygulama seçin veya **-** ile temasa geçin.

Erişilebilirlik

Cihaz erişilebilirliğini geliştirmek için çeşitli ayarları yapılandırın. Ayrıntılı bilgi için [Erişilebilirlik](#) kısmına bakın.

Ayarlar ekranında, **Erişilebilirlik** üzerine dokunun.

Hesaplar

Samsung ve Google hesaplarınızı ve senkronize edilecek dięer hesapları ekleyin.

Hesap ekleme

Cihazınızda kullanılan bazı uygulamalar için kayıtlı bir hesap gereklidir. Cihazınızdan en iyi şekilde faydalanmak için hesaplar oluřturun.

- 1 Ayarlar ekranında, **Hesaplar** → **Hesap ekle** üzerine dokunun.
- 2 Bir hesap servisi seęin.
- 3 Hesap oluřturmayı tamamlamak için ekrandaki talimatları uygulayın.

Hesaplarınız ile içerięi senkronize etmek için bir hesap seęin ve senkronize edeceęiniz öğeleri iřaretleyin.

Samsung hesapları kaydetme

Bazı Samsung uygulamaları kullanırken bir Samsung hesabınız olmalıdır. Cihazda kayıtlı olan verileri Samsung hesabınıza yedekleyebilir veya geri yükleyebilirsiniz. Samsung hizmetlerini güvenilir bir řekilde kullanmak için Samsung hesabınızı cihazınıza kaydedin.

- 1 Ayarlar ekranında, **Hesaplar** → **Hesap ekle** üzerine dokunun.
- 2 **Samsung account** üzerine dokunun.
- 3 Hesap oluřturmayı tamamlamak için ekrandaki talimatları uygulayın.

Samsung hesabınız kaydedildięinde, Samsung hesabı gerektiren uygulamaları oturum açma prosedürüne gerek olmaksızın gerçekleřtirebilirsiniz.

Hesap kaldırma

Ayarlar ekranında **Hesaplar** üzerine dokunun, bir hesap ismi belirleyin, kaldırılacak hesabı seęin, ardından **DAHA FAZLA** → **Hesabı kaldır** üzerine dokunun.

Yedekle ve sıfırla

Ayarları ve verileri yönetmek için ayarları deęiřtirin.

Ayarlar ekranında, **Yedekle ve sıfırla** üzerine dokununuz.

- **Verilerimi yedekle:** Kiřisel bilgilerinizi ve uygulama verilerini Samsung sunucusuna yedekleyin. Verileri otomatik olarak yedeklemek için siz de cihazı ayarlayabilirsiniz.
- **Geri ykle:** Önceden yedeklenmiř kiřisel bilgileri ve uygulama verilerini Samsung hesabınızdan geri yükleyin.
- **Otomatik yeniden bařlatma:** Cihazı, optimum performans için belirlenen zamanlarda otomatik olarak optimize etmek ve yeniden bařlatmak üzere ayarlayın.
- **Hesabı yedekle:** Google yedek hesabını oluřturun veya düzenleyin.
- **Verilerimi yedekle:** Cihazı, ayarlarınızı ve uygulama verilerinizi Google sunucusuna yedekleyecek řekilde ayarlayın.
- **Otomatik geri ykle:** Uygulamalar yeniden yüklendięinde, ayarları ve uygulama verilerini Google sunucusundan otomatik olarak geri yüklemek için cihazı ayarlayın.
- **Fabrika ayarlarına sıfırla:** Cihazınızı varsayılan fabrika deęerlerine döndürün ve tüm verilerinizi silin.
- **Fabrika ayarlarına dön:** Cihazın ayarlarını, verileri silmeden varsayılan fabrika ayarlarına döndürün.

Dil ve giriş

Cihaz dilini seęin ve tuř takımı ve ses giriři tipleri gibi ayarları deęiřtirin. Bazı seęenekler seęilen dile baęlı olarak kullanılamayabilir.

Ayarlar ekranında, **Dil ve giriş** üzerine dokununuz.

- **Dil:** Tüm menüler ve uygulamalar için ekran dilini seęin.
- **Varsayılan klavye:** Metin giriři için varsayılan klavye tipini seęin.
- **Samsung klavye:** Samsung klavye ayarlarını deęiřtirin.
- **Google sesle yazma:** Sesli giriři ayarlarını deęiřtirin.
- **Dil:** El yazısı algılaması için bir dil seęin. Seęilen dillerde el yazısı içeren dosyalar arayabilirsiniz.

- **Ses giriři:** Varsayılan sesli giriř hizmeti sein. Aynı zamanda, her servis iin ayarları deęiřtirebilirsiniz.
- **Metinden sese seenekleri:** Metinden-sese ayarlarını deęiřtirin.
- **İřaretleyici hızı:** Cihazınıza baęlanan fare veya trackpad imlecinin hareket hızını ayarlamanızı saęlar.

Pil

Pil gc bilgisini grntleyin ve g tasarrufu seeneklerini deęiřtirin.

Ayarlar ekranında, **Pil** zerine dokunun.



Kalan kullanım sresi pil bitmeden nce kalan sreyi gsterir. Kalan kullanım sresi cihaz ayarlarınıza ve alıřtırma řartlarına baęlı olarak farklılık gsterebilir.

- **PİL KULLANIMI:** Cihazınız tarafından tketilen pil gc miktarını grntleyin.
- **G tasarrufu modu:** G tasarrufu modunu etkinleřtirin ve g tasarrufu modu ayarlarını deęiřtirin. Ayrıntılı bilgi iin [G tasarrufu modu](#) kısmına bakın.
- **Ultra g tasarrufu modu:** Bekleme sresini uzatın ve daha basit bir dzen kullanarak pil tketimi azaltın ve bir uygulama iin sınırlı eriřime izin verin. Ayrıntılı bilgi iin [Ultra g tasarrufu modu](#) kısmına bakın.
- **Anormal pil kullanımı:** Ařırı derecede pil gc tketen uygulamalar listesine bakın.
- **Gc durum ubuęunda gstr:** Cihazı kalan pil mrn grntleyecek řekilde ayarlayın.

Hafıza

Cihazınız iin hafıza bilgilerini grntleyin.

Ayarlar ekranında, **Hafıza** zerine dokunun.



Dahili hafızanın gerek kullanılabilir kapasitesi belirtilen kapasiteden daha azdır, nk iřletim sistemi ve varsayılan uygulamalar hafızanın bir kısmını kapsamaktadır. Cihazı gncelledięinizde mevcut kapasite deęiřebilir.

Aksesuarlar

Aksesuar ayarlarını deęiřtirin.

Ayarlar ekranında, **Aksesuarlar** üzerine dokununuz.



Bu seenek, cihazınızı hızlı kablosuz řarj özellięini destekleyen bir kablosuz řarj cihazına yerleřtirdięinizde ıkacaktır.

- **Hızlı kablosuz řarj:** Hızlı kablosuz řarj özellięini kullanıp kullanmayacaęınızı ayarlayınız. Bu özellik etkinleřtirildięinde, kablosuz řarj cihazından gürültü gelebilir. Bu özellięin devre dıřı bırakılması durumunda gürültü azalabilir, ancak řarj süresi kısılacaktır.

Tarih ve saat

Cihazın saati ve tarihi nasıl gösterdięini kontrol etmek için ařaęıdaki ayarlara eriřin ve deęiřtirin.

Ayarlar ekranında, **Tarih ve saat** üzerine dokununuz.



Eęer pilin řarjı tamamen biterse veya cihazdan ıkarılırsa, saat ve tarih sıfırlanır.

- **Otomatik tarih ve saat:** Saat dilimleri arasında hareket ederken saati ve tarihi otomatik olarak güncelleyin.
- **Otomatik saat dilimi:** Cihazı, saat dilimleri arasında hareket ederken aędan saat dilimi bilgilerini alacak řekilde ayarlayınız.
- **Tarihi ayarla:** Geerli tarihi manuel olarak ayarlayınız.
- **Saati ayarla:** Geerli saati manuel olarak ayarlayınız.
- **Saat dilimini sein:** Ülkenizin saat dilimini ayarlayınız.
- **24 saat biimini kullan:** Saati 24 saat biiminde gösterir.

Cep Telefonu Kullanım Kılavuzu

Cihazı ve uygulamaları nasıl kullanacağınızı veya önemli ayarları nasıl yapılandıracağınızı öğrenmek için yardım bilgilerini görüntüleyin.

Ayarlar ekranında, **Cep Telefonu Kullanım Kılavuzu** üzerine dokunun.

Cihaz hakkında

Cihaz bilgisine erişin, cihaz adını düzenleyin veya cihaz yazılımını yükleyin.

Ayarlar ekranında, **Cihaz hakkında** üzerine dokunun.

Ek

Erişilebilirlik

Erişilebilirlik Hakkında

Görme, işitme bozukluğu ve becerilerinde eksiklik olan kullanıcılar için cihazın daha kolay kullanılabilir olmasını sağlayan özellikler ile erişilebilirliği geliştirin.

Uygulamalar ekranında, **Ayarlar** → **Erişilebilirlik** üzerine dokununuz.

Erişilebilirlik menülerini açmak için Ana ekran tuşunu kullanma

Uygulamalar ekranında, **Ayarlar** → **Erişilebilirlik** → **Doğrudan erişim** üzerine dokununuz ve ardından Doğrudan erişim tuşuna dokunarak etkinleştirin. Ardından, Ana ekran tuşuna hızlı bir şekilde üç kez bastığınızda açılacak bir erişilebilirlik menüsü seçin.

Aşağıdaki erişilebilirlik menülerine erişim sağlayabilirsiniz.

- Erişilebilirlik
- Voice Assistant
- Evrensel anahtar
- Büyüteç penceresi
- Negatif renkler
- Siyah-beyaz
- Renk ayarı
- Etkileşim kontrolü

Voice Assistant (Sesli geri bildirim)

Voice Assistant'ı etkinleştirme veya devre dışı bırakma

Voice Assistant'ı etkinleştirdiğinizde cihaz ekran metinlerini ve seçilen özellikleri üzerilerine dokunduğunuzda yüksek sesle okur.

Uygulamalar ekranında, **Ayarlar** → **Erişilebilirlik** → **Görme** → **Voice Assistant** üzerine dokunun ve ardından Renk Ayarı tuşuna dokunarak etkinleştirin. Cihaz sesli geribildirime başlayacaktır.

Voice Assistant'ı devre dışı bırakmak için tuşun üzerine ve ekrandaki herhangi bir yerin üzerine hızlıca iki kez dokunun.

Voice Assistant'ı ilk kez etkinleştirdiğinizde öğretici, etkinleştirme sonrası başlayacaktır. **Voice Assistant yardım** üzerine dokunarak yeniden oynatabilirsiniz.



Voice Assistant'ı kullanırken bazı özellikler kullanılamaz.

Ekranı parmak işaretleriniz ile kontrol etme

Voice Assistant'ı kullanırken ekranı kontrol etmek için çeşitli parmak işaretlerini kullanabilirsiniz.

Tek parmak hareketleri

- Dokunma: Parmağınızın altındaki öğeyi yüksek sesle okur. Bir parmağınızı ekrana yerleştirin ve ekranı keşfetmek için parmağınızı hareket ettirin.
- İki kez dokunma: Seçilen öğeyi açar. Seçilen öğeler yüksek sesle okunduğunda, istediğiniz öğeyi duyduğunuzda, öğedeki parmağınızı bırakın. Ardından, ekranda herhangi bir alana iki kez hızlıca dokunun.
- Çift dokunma ve ekranı tutma: Bir öğeyi taşır ya da mevcut bir seçeneğe erişim sağlar.
- Sola kaydırma: Bir önceki öğeye taşır.
- Sağa kaydırma: Bir sonraki öğeye taşır.
- Yukarıya ya da aşağıya kaydırma: Son içeriksel menü seçeneğini kullanarak ayarlarını değiştirir. Metin seçme modunda, imleci arkaya ya da öne hareket ettirerek metni seçer.

- Tek hareketle sola sonra sağa kaydırma: Ekranda yukarıya kaydırın.
- Tek hareketle sağa sonra sola kaydırma: Ekranda aşağıya kaydırın.
- Tek hareketle yukarıya sonra aşağıya kaydırma: İlk öğeyi ekrana taşıır. Metin seçme modunda, imleci metnin başlangıcına getirin.
- Tek hareketle aşağıya sonra yukarıya kaydırma: Son öğeyi ekrana taşıır. Metin seçme modunda, imleci metnin sonuna getirin.

İki parmak hareketleri

- Dokunma: Sesli geri bildirimini duraklatma ya da devam ettirme.
- İki kez dokunma: Playback'i başlatma, duraklatma ya da devam ettirme.
- Üç kez dokunma: Şu anki saati, kalan pil gücünü ve modu kontrol eder. Yüksek sesle okunan öğeleri değiştirmek için, uygulama ekranını açın ve **Ayarlar** → **Erişilebilirlik** → **Görme** → **Voice Assistant** → **AYARLAR** → **Durum çubuğu bilgileri** üzerine dokunun.
- Çift dokunma ve ekranı tutma: Metin seçme modunu etkinleştirme ya da devre dışı bırakma.
- Sola kaydırma: Bir sonraki sayfaya taşıır. Metin seçme modunda seçilen metni keser.
- Sağa kaydırma: Bir önceki sayfaya döner. Metin seçme modunda kopyalanan metni yapıştırır.
- Yukarıya kaydırma: Listede aşağı kaydırır. Metin seçme modunda seçilen metni kopyalar.
- Aşağıya kaydırma: Listede yukarı kaydırır. Metin seçme modunda tüm metni seçer.
- Kilitli ekranda herhangi bir yöne kaydırma: Ekranı açar.
- Ekranın üst kısmından aşağı doğru kaydırma: Bildirim panelini açar.

Üç parmak hareketleri

- Dokunma: Yukarıdan öğeleri okumaya başlar.
- İki kez dokunma: Bir sonraki öğeden okumaya başlar.
- Üç kez dokunma: Son olarak seçilen metni okur ve panoya kaydeder.
- Sola ya da sağa kaydırma: İçeriksel menüyü açın ve seçeneklere doğru kaydırın.
- Yukarıya ya da aşağıya kaydırma: Metin okumayı ve öğe seçmeyi değiştirir.

İçeriksel menüyü kullanma

Voice Assistant'ı kullanırken üç parmakla sola ya da sağa kaydırın. İçeriksel menü görünecek ve cihaz seçenekleri yüksek sesli okuyacaktır. Seçeneklere doğru kaydırmak için üç parmakla sola ya da sağa kaydırın. İsteddiğiniz seçeneği duyduğunuzda, seçeneği kullanmak ya da seçenek için ayarları yapmak için yukarı ya da aşağı kaydırın. Örneğin, **Cihaz ses dzyi**'ni duyduğunuzda, ses seviyesini yukarı ya da aşağı kaydırarak ayarlayabilirsiniz.

Görüntü etiketlerini ekleme ve yönetme

Ekrandaki görüntülere etiketleri atayabilirsiniz. Görüntüler seçildiğinde cihaz etiketleri sesli okur. Üç parmakla iki kez ekrana dokunarak ve tutarak etiketlenmemiş görüntülere etiket ekleyin.





Etiketleri yönetmek için uygulamalar ekranında, **Ayarlar** → **Erişilebilirlik** → **Görme** → **Voice Assistant** → **AYARLAR** → **Özelleştirilmiş etiketleri yönetme** üzerine dokununuz.

Voice Assistant ayarlarını yapılandırma

Voice Assistant ayarlarını istediğiniz gibi yapılandırın.

Uygulamalar ekranında, **Ayarlar** → **Erişilebilirlik** → **Görme** → **Voice Assistant** → **AYARLAR** üzerine dokununuz.

- **Konuşma ses seviyesi:** Sesli geribildirim için ses seviyesini seçin.
- **Konuşma hızı:** Sesli geribildirim için bir hız seçin.
- **Klavye geri bildiriminin ses perdesini değiştir:** Cihazı, bir klavyeyi kullanırken metni değişik bir tonla okumaya ayarlayın.
- **Klavye geri bildirim:** Cihazı, bir klavyeyi kullanırken parmağınızın üzerinde olduğu öğeyi sesli okumaya ayarlayın.
- **Ekran kapalıyken konuş:** Cihazı, ekran kapalı olduğunda bildirimleri sesi okuyacak şekilde ayarlayın.
- **Yakınlık sensörünü kullan:** Cihazı, elinizi cihazın en üstündeki sensöre yerleştirdiğinizde sesli geribildirimini duraklatacak şekilde ayarlayın.
- **Okumaya dvm etmk için salla:** Cihazı, cihazı salladığınızda ekranda görünen metni yüksek sesle okuyacak şekilde ayarlayın. Çeşitli sallama hızlarından seçim yapabilirsiniz.

- **Titreşimli geribildirim:** Cihazı, ekranı büyüttüğünüzde titreyecek şekilde ayarlayın.
- **Sesli geribildirim:** Cihazı, ekranda kaydırmak ve daha fazlası gibi işlemler ile ekranı kontrol ettiğinizde ses çıkaracak şekilde ayarlayın.
- **Konuşma sesine odaklan:** Cihazı, cihaz bir öğeyi yüksek sesle okuduğunda medya ses seviyesini kapatacak şekilde ayarlayın.
- **Sesli geribildirim ses düzeyi:** Kontrol etmek için ekrana dokunduğunuzda oynatılan sesin seviyesini ayarlayın. **Sesli geribildirim** etkinleştirildiğinde bu özellik kullanılabilir.
- **Geri ve Donanım tuşu geri bildirim:** Buraya  dokunduğunuzda ya da buraya  bir kez dokunduğunuzda sesli geribildirim sağlayacak şekilde cihazı ayarlar. Tuşları kullanmak için  Veya  üzerine çift dokununuz.
- **Özelleştirilmiş etiketleri yönetme:** Eklediğiniz etiketleri yönetin.
- **Durum çubuğu bilgileri:** Ekranı iki parmakla üç kez dokunduğunuzda sesli okunacak öğeleri seçer.
- **Geliştirici seçenekleri:** Uygulama geliştirme seçeneklerini ayarlayın.

Ekran kapalı iken cihazı kullanma

Cihazı, ekranınızdaki içeriği özel tutmak adına ekranı her zaman kapalı tutacak şekilde ayarlayın. Ana ekran tuşuna bastığınızda veya ekrana dokunduğunuzda ekran açılmaz. Ekran kapalıyken çalışan olan özellikler kapanmaz.

Uygulamalar ekranında, **Ayarlar** → **Erişilebilirlik** → **Görme** üzerine dokununuz ve ardından **Karanlık ekran** tuşuna dokunarak etkinleştirin. Güç tuşuna iki kez basarak bu özelliği etkinleştirebilir veya devre dışı bırakabilirsiniz.

Parolayı yüksek sesle okuma

Cihazı, Voice Assistant etkinleştirildiğinde parola girdiğinizde parolayı yüksek sesle okuyacak şekilde ayarlayın.

Uygulamalar ekranında, **Ayarlar** → **Erişilebilirlik** → **Görme** üzerine dokununuz ve ardından **Şifreleri söyle** tuşuna dokunarak etkinleştirin.

Metinden sese özelliklerini ayarlama

Voice Assistant etkinleştirildiğinde diller, hız ve daha fazlası gibi metinden sese özellikleri için ayarlar değişir.

Uygulamalar ekranında, **Ayarlar** → **Erişilebilirlik** → **Görme** → **Metinden sese seçenekleri** üzerine dokununuz ve ardından aşağıdaki işlevleri kullanınız:

- **Tercihli TTS motoru:** Metinden-sese motoru özelliği için bir motor seçin.
- **Konuşma hızı:** Metinden-sese özelliği için bir hız seçin.
- **Varsayılan dil durumu:** Metinden sese özelliği için mevcut dilin durumunu görüntüleyin.

Klavyeyi kullanarak metin girme

Klavyeyi görüntülemek için metin giriş alanına dokununuz ve ardından ekranda herhangi bir yere hızlıca iki kez dokununuz.

Hızlı tuş girişi özelliğini etkinleştirmek için uygulamalar ekranını açınız, **Ayarlar** → **Erişilebilirlik** → **Görme** üzerine dokununuz ve ardından **Hızlı tuş girişi** üzerine aktive etmek için dokununuz.

Klavyeye parmağınız ile dokunduğunuzda, cihaz parmağınızın altındaki karakter tuşlarını yüksek sesle okur. İsteddiğiniz karakteri duyduğunuzda, parmağınızı ekrandan bırakarak bunu seçin. Karakter girilir ve cihaz metni yüksek sesle okur.

Eğer **Hızlı tuş girişi** etkin değilse, parmağınızı istediğiniz karakterden kaldırınız ve ardından ekranda herhangi bir yere iki kez hızlıca dokununuz.

Ek karakterleri girme

Tuş ile kullanılabilen ek karakterleri girmek için klavyede bir tuşa uzun basın. Tuşun üstünde kullanılabilir karakterleri gösteren bir açılır pencere görünür. Bir karakter seçmek için istediğiniz karakteri duyuncaya kadar parmağınızı açılır pencerede sürükleyin ve ardından bırakın.



Görme

Sesli etikete sesli not yazma

Benzer şekillerdeki nesnelere birbirinden ayırmak için bu nesnelere farklı etiketler ilişitirerek sesli etiketleri kullanabilirsiniz. NFC-etkinleştirilmiş sesli etikete sesli not atayabilir ve kaydedebilirsiniz. Cihazınızı etiketin yanına yerleştirdiğinizde sesli not tekrar oynatılır.



Bu özelliği kullanmadan önce NFC özelliğini açın.

- 1 Uygulamalar ekranında, **Ayarlar** → **Erişilebilirlik** → **Görme** → **Ses Etiketi** üzerine dokunun.
Ses kaydedici başlayacaktır.
- 2 Kayıt işlemini başlatmak için  üzerine dokunun. Mikrofona doğru konuşun.
- 3 Kaydı bitirdiğinizde, durdurmak için  üzerine dokunun.
- 4 Cihazınızın arkasını sesli etiketin üzerinde tutun.
Ses kaydedicideki bilgi sesli etiket üzerine yazılacaktır.

Yazı boyutunu değiştirme

Ekranda görünen yazı boyutunu değiştirir. Yazı boyutunu **Ekstra kocaman** olarak ayarlamak bazı uygulamalarda kullanılamayabilir.

Uygulamalar ekranında, **Ayarlar** → **Erişilebilirlik** → **Görme** → **Yazı boyutu** üzerine dokunun.

Ekranı büyütme

Ekranı büyütür ve belirli bir alana yakınlaştırır.

Uygulamalar ekranında, **Ayarlar** → **Erişilebilirlik** → **Görme** → **Büyütme hareketleri** üzerine dokunun ve ardından Büyütme Hareketleri tuşuna dokunarak etkinleştirin.

- Yakınlaştırma ve uzaklaştırma: Belirli bir alana yakınlaştırmak için ekrana üç kez hızlıca dokunun. Normal görünüme dönmek için ekrana tekrar üç kez hızlıca dokunun.

- Ekranı kaydırarak keşfetme: İki veya daha fazla parmağınızı büyütülen ekranda kaydırın.
- Yakınlaştırma oranını ayarlama: İki veya daha fazla parmağınızı büyütülen ekranda yaklaştırın veya uzaklaştırın.

Aynı zamanda ekrana üç kez dokunup tutarak ekranı geçici olarak büyütebilirsiniz. Ekranı keşfetmek için ekranı tutarken parmağınızı sürükleyin. Normal görünüme geri dönmek için parmağınızı serbest bırakın.



- Ekrandaki klavyeler büyütülemez.
- Bu özellik etkinleştirildiğinde, **Telefon** ve **Hesap Makinesi** gibi bazı uygulamaların performansı etkilenebilir.

Bir büyütücü kullanma

İçeriğin daha büyük bir versiyonunu görmek amacıyla ekranda görüntüyü yakınlaştırmak için büyütücüyü etkinleştirin.

Uygulamalar ekranında, **Ayarlar** → **Erişilebilirlik** → **Görme** → **Büyüteç penceresi** üzerine dokunun ve ardından Büyüteç Penceresi tuşuna dokunarak etkinleştirin. Büyütücü ekranda görünecek.

Ekranda yakınlaştırmak istediğiniz alana büyütücüyü taşıyın.

Ekranı gri skala moduna dönüştürme

Ekrandaki renkleri gri tonlarda görüntüler.

Uygulamalar ekranında, **Ayarlar** → **Erişilebilirlik** → **Görme** üzerine dokunun ve ardından **Siyah-beyaz** tuşuna dokunarak etkinleştirin.

Ekran renklerini geri çevirme

Ekran görünürlüğünü kullanıcıların ekrandaki metinleri daha kolay algılamalarına yardım etmek için geliştirin.

Uygulamalar ekranında, **Ayarlar** → **Erişilebilirlik** → **Görme** üzerine dokunun ve ardından **Negatif renkler** tuşuna dokunarak etkinleştirin.

Renk ayarı

Renkleri ayırırken zorluk çekiyorsanız renklerin ekranda nasıl gösterildiğini ayarlayın. Cihaz renkleri daha algılanabilir renklere dönüştürür.

Uygulamalar ekranında, **Ayarlar** → **Erişilebilirlik** → **Görme** → **Renk ayarı** üzerine dokunun ve ardından Renk Ayarı tuşuna dokunarak etkinleştirin. Renk ayarı prosedürünü tamamlamak için ekrandaki talimatları uygulayın.

Duyma

Ses algılayıcılar

Cihazı, kapı zilinizi veya bir bebek ağlamasını algıladığında titreyecek şekilde ayarlayın.

Bebek ağlaması algılayıcı

Uygulamalar ekranında, **Ayarlar** → **Erişilebilirlik** → **Duyma** → **Ses algılayıcılar** üzerine dokunun ve ardından **Bebek ağlaması algılayıcı** tuşuna etkinleştirmek için dokunun. Cihaz sesi algıladığında titreyecektir ve kayıt olarak bir uyarı kaydedilecektir.

Kapı zili algılayıcı

- 1 Uygulamalar ekranında, **Ayarlar** → **Erişilebilirlik** → **Duyma** → **Ses algılayıcılar** üzerine dokunun ve ardından **Kapı zili algılayıcı** tuşuna etkinleştirmek için dokunun.
- 2 Kapı zilinizin kaydını tutmak için ● üzerine dokunun.
Cihaz kapı zilini algılayacak ve kaydedecektir.
- 3 Doğru şekilde kaydedip kaydetmediğini kontrol etmek için ● üzerine dokunun ve kapı zilinizi çalın. Cihaz kapı zili sesini algıladığında **Tamam** üzerine dokunun.
Kapı zili sesini değiştirmek için **Kapı zili sesini değiştir** üzerine dokunun.
Cihaz sesi algıladığında titreyecektir ve kayıt olarak bir uyarı kaydedilecektir.

Flaş bildirimi ayarı

Gelen aramalar, yeni mesajlar ya da bildirimler olduğunda flaşın yanıp sönmesi için ayarlayın.

Uygulamalar ekranında, **Ayarlar** → **Erişilebilirlik** → **Duyma** üzerine dokununuz ve ardından **Flaş bildirimi** tuşuna dokunarak etkinleştirin.

Tüm sesleri kapatma

Bir arama sırasında arayanın sesi ve medya sesleri gibi tüm cihaz seslerini kapatmak için cihazı ayarlayın.

Uygulamalar ekranında, **Ayarlar** → **Erişilebilirlik** → **Duyma** üzerine dokununuz ve ardından **Tüm sesleri kapat** tuşuna dokunarak etkinleştirin.

Altyazı ayarları

Uygulamalar ekranında, **Ayarlar** → **Erişilebilirlik** → **Duyma** → **Samsung altyazıları (CC)** ya da **Google altyazıları (CC)** üzerine dokununuz ve ardından tuşa dokunarak etkinleştirin.

Altyazı ayarlarını yapılandırmak için bir seçenek belirleyin.

Ses dengesini ayarlama

Cihazı, bir kulaklık kullanırken ses dengesini ayarlayacak şekilde ayarlayın.

- 1 Cihaza bir kulaklık bağlayın ve kulaklığı takın.
- 2 Uygulamalar ekranında, **Ayarlar** → **Erişilebilirlik** → **Duyma** → **Sol/sağ ses dengesi** üzerine dokununuz.
- 3 Ayar çubuğunu sola veya sağa sürükleyin ve ses dengesini ayarlayın.

Mono Ses

Mono çıkışı stereo sesi tüm kulaklık hoparlörlerinden çalınan tek bir sinyalde birleştirir. Bir duyma engeliniz varsa ya da tek bir kulaklık daha rahatsa bunu kullanın.

Uygulamalar ekranında, **Ayarlar** → **Erişilebilirlik** → **Duyma** üzerine dokunun ve ardından **Mono Ses** tuşuna dokunarak etkinleştirin.

Otomatik dokunma

Oto dokunma etkinleştirildiğinde, müzik oynatırken, video izlerken veya oyun oynarken cihaz titreyecektir. Cihaz, desteklenen uygulamalarda tuşlara dokunulduğunda da titreyecektir.

Uygulamalar ekranında, **Ayarlar** → **Erişilebilirlik** → **Duyma** üzerine dokunun ve ardından **Otomatik dokunma** tuşuna dokunarak etkinleştirin.



Bazı uygulamalar bu özelliği desteklemeyebilir.

Yetenek ve etkileşim

Evrensel anahtar

Dokunmatik ekranı, harici anahtar takarak, ekrana dokunarak ya da baş hareketleri ve yüz mimikleri kullanarak kontrol edebilirsiniz.

Uygulamalar ekranında, **Ayarlar** → **Erişilebilirlik** → **Yetenek ve etkileşim** → **Evrensel anahtar** üzerine dokunun ve ardından Çok yönlü anahtar tuşuna dokunarak etkinleştirin. Çok yönlü anahtarlar cihaza kayıtlı değilse **ANAHTAR EKLE** üzerine dokunun ve cihazı kontrol etmek için anahtarları ayarlayın.



Çok yönlü anahtarın özelliğini etkinleştirmek için en az bir anahtarın cihaza kayıtlı olması gerekir.

Cihazı kontrol etmek amacıyla anahtarları ayarlamak için **AYARLAR** → **Anahtarlar** üzerine dokunun.

Bu özelliği hızlıca devre dışı bırakmak için Ana ekran tuşuna üç kez basın.

Yardım menüsü

Yardımcı kısayol simgesini gösterme

Cihazı, uygulamalara, özelliklere ve ayarlara erişme yardımcı kısayol simgelerini görüntüleyecek şekilde ayarlayın. Simgedeki yardımcı menülere dokunarak cihazı kolaylıkla kontrol edebilirsiniz.

- 1 Uygulamalar ekranında, **Ayarlar** → **Erişilebilirlik** → **Yetenek ve etkileşim** → **Yardım menüsü** üzerine dokunun.
- 2 Tuş üzerine dokunarak etkinleştirin.
Yardımcı kısayol simgesi ekranın sağ alt köşesinde görünür.
- 3 Yardımcı kısayol simgesini güvenilir bir yere taşımak için **Baskın el** üzerine dokunun.

Yardımcı menülere erişme

Herhangi bir ekranda yardımcı menülere kolay erişim sağlamak için yardımcı kısayol simgesi kayan simge olarak görünür.

Yardımcı kısayol simgesine dokunduğunuzda, simge hafifçe açılır ve yardımcı menüler simgede görünür. Diğer panellere gitmek için yukarı veya aşağı okuna dokunun veya diğer menüleri seçmek için yukarı veya aşağı kaydırın.

İmleci kullanma

Yardımcı menüde, **İmleç** üzerine dokunun. Dokunmatik alanda serçe parmağınızın hareketlerini kullanarak ekranı kontrol edebilirsiniz. İmleci taşımak için parmağınızı dokunmatik alanda sürükleyebilirsiniz. Aynı zamanda, imleç altındaki öğeleri seçmek için ekrana dokunun.

Aşağıdaki seçenekleri kullanın:

- << / >> : Bir öğe seçin veya ekranda sola veya sağa doğru kaydırın.
- ⤴ / ⤵ : Ekranda yukarı veya aşağı doğru kaydırın.
- 🔍 : İmlecin olduğu alanı büyütün.
- ✎ : Dokunma alanını başka bir konuma taşıyın.
- ✖ : Dokunma alanını kapatın.

İmleç ayarlarını deęiřtirmek için uygulamalar ekranında, **Ayarlar** → **Eriřilebilirlik** → **Yetenek ve etkileřim** → **Yardımdan menüsü** üzerine dokununuz. Ardından **Dokunma panel ve imleç ayarları**'ndaki ayarları özelleřtirin.

Geliřmiř yardımcı menüleri kullanma

Cihazı, seçilen uygulamalar için geliřmiř yardımcı menüleri gösterecek řekilde ayarlayınız.

Uygulamalar ekranında, **Ayarlar** → **Eriřilebilirlik** → **Yetenek ve etkileřim** → **Yardımdan menüsü** → **Assistant plus** üzerine dokununuz, Assistant plus tuřuna dokunarak etkinleřtirin ve ardından uygulamaları seçiniz.

Havadan iřaret özellięi ile ekranı açma

Havadan mimik özellięini kullanarak elinizi cihazın en üstünde sensörün üstünde tutarak ekranı açınız. Tuřa basmadan ekranı açabilirsiniz. Bu özellięi kullandıęınızda, cihazı ekran yukarı bakacak řekilde düz bir yüzeye yerleřtirin ya da hareket etmesini önlemek için cihazı saęlam bir řekilde tutunuz.

Uygulamalar ekranında, **Ayarlar** → **Eriřilebilirlik** → **Yetenek ve etkileřim** → **Uyandırma hareketi** üzerine dokununuz ve ardından Temassız Uyandırma tuřuna dokunarak etkinleřtirin.

Uzun dokunma gecikme seçeneklerini ayarlama

Ekranı uzun dokunmak için algılama süresini ayarlayınız.

Uygulamalar ekranında, **Ayarlar** → **Eriřilebilirlik** → **Yetenek ve etkileřim** → **Dokun ve Basılı tut gecikmesi** üzerine dokununuz ve ardından bir seçenek seçiniz.

Etkileřim kontrolü

Uygulamaları kullanırken cihazın giriřlere tepkisini sınırlandırmak için etkileřim kontrolü modunu etkinleřtirin.

- 1 Uygulamalar ekranında, **Ayarlar** → **Eriřilebilirlik** → **Yetenek ve etkileřim** → **Etkileřim kontrolü** üzerine dokununuz.
- 2 Tuř üzerine dokunarak etkinleřtirin.
- 3 Bir uygulamayı kullanırken Ana ekran tuřuna ve Ses açma/kapama tuřuna aynı anda uzun basınız.

4 Çerçevenin boyutunu ayarlayın veya kısıtlamak istediğiniz bir alanın çevresine bir çizgi çizin.

5 **TMAM** üzerine dokununuz.

Cihaz kısıtlı alanı gösterir. Dokunduğunuzda kısıtlı alan tepki vermeyecektir ve cihazın sabit tuşları devre dışı bırakılacaktır.

Etkileşim kontrol modunu devre dışı bırakmak için, Ana ekran tuşuna ve Ses açma/kapama tuşuna aynı anda uzun basın.

Yön kilidi

Ekranı açmak için yönelimli bir kombinasyon oluşturun.

1 Uygulamalar ekranında, **Ayarlar** → **Erişilebilirlik** → **Yön kilidi** üzerine dokununuz ve ardından Yön Kilidi tuşuna dokunarak etkinleştirin.

2 Parmağınızı yukarı, aşağı, sola ya da sağa dört defadan fazla sürükleyin ve sonra **DEVAM** üzerine dokununuz.

3 Doğrulamak için tekrar bir yönelimli kombinasyon çizin ve **ONAYLA** üzerine dokununuz.

4 Kombinasyonu unutursanız, ekran kilidini açmak için yedek bir PIN ayarlayınız.

Bildirim hatırlatıcısı

Belirli aralıklarda kontrol etmediğiniz bildirimlerin uyarısını vermesi için cihazı ayarlar.

Uygulamalar ekranında, **Ayarlar** → **Erişilebilirlik** → **Bildirim hatırlatıcısı** üzerine dokununuz ve ardından Bildirim Hatırlatıcıları tuşuna dokunarak etkinleştirin.

Bildirimleri kontrol etmediğinizde titreşmesi için cihazı ayarlayınız, **Titreşim** üzerine etkinleştirmek için dokununuz.

Ekranın kapalı olduğu sırada kontrol etmediğiniz bildirimler olduğunda LED göstergesini açması için cihazı ayarlayınız, etkinleştirmek için **LED göstergesi** üzerine dokununuz.

Uyarılar arasında bir zaman aralığı ayarlamak için **Hatırlatıcı aralığı** üzerine dokununuz.

Bildirilere karşı sizi uarması amacıyla uygulamaları ayarlamak için **Uygulamaları seç** öğesi altındaki uygulamaları seçin.

Aramaları yanıtlama veya sonlandırma

Aramaları yanıtlamak veya sonlandırmak için yöntemi değiştirin.

Uygulamalar ekranında, **Ayarlar** → **Erişilebilirlik** → **Arama yanıtlama ve sonlandırma** üzerine dokunun.

İstenen yöntemi seçin.

Tek dokunma modunu kullanma

Bir alarm verildiğinde veya bir arama geldiğinde, alarmı durdurmak için tuşa dokunun veya tuşu sürüklemek yerine aramayı cevaplayın.

Uygulamalar ekranında, **Ayarlar** → **Erişilebilirlik** üzerine dokunun, ardından **Tek dokunma modu** tuşuna dokunarak etkinleştirin.

Erişilebilirlik ayarlarını yönetme

Erişilebilirlik ayarlarını bir dosya olarak kaydetme

Mevcut erişilebilirlik ayarlarını bir dosya olarak dışa aktarmanızı sağlar.

Uygulamalar ekranında, **Ayarlar** → **Erişilebilirlik** → **Erişilebilirliği yönetin** → **İçe aktar/Dışa aktar** → **Dosyalarım** üzerine dokunun.

Bir erişilebilirlik ayarları dosyasını içe aktarma

Bir erişilebilirlik ayarları dosyasını içe aktarın ve mevcut ayarları güncelleyin.

Uygulamalar ekranında, **Ayarlar** → **Erişilebilirlik** → **Erişilebilirliği yönetin** → **İçe aktar/Dışa aktar** → **Dosyalarım'dan içe aktar** üzerine dokunun. İçe aktaracak bir dosya seçin ve **TAMAM** üzerine dokunun. Erişilebilirlik ayarları içe aktarılan dosyaya göre güncellenecektir.

Erişilebilirlik ayarları dosyalarını paylaşma

Erişilebilirlik ayarları dosyalarını e-posta üzerinden Wi-Fi Direct, Bluetooth ve daha fazlası ile paylaşın.

Uygulamalar ekranında, **Ayarlar** → **Erişilebilirlik** → **Erişilebilirliği yönetin** → **Şununla paylaş** üzerine dokunun. Ardından, erişilebilirlik dosyalarını seçin ve **TAMAM** üzerine dokunun. Bir paylaşım yöntemi seçin ve ekrandaki talimatları izleyerek dosyaları paylaşın.

Sorun giderme

Bir Samsung Servis Merkezi ile temasa geçmeden önce, lütfen aşağıdaki çözümleri deneyin. Bazı durumlar cihazınız için geçerli olmayabilir.

Cihazınızı açtığınızda veya kullandığınız sırada, aşağıdaki kodlardan birini girmenizi isteyebilir:

- Parola: Cihazın kilit özelliği etkinleştirildiyse, cihaz için ayarlamış olduğunuz parolayı girmeniz gerekir.
- PIN: Cihazı ilk kez kullanırken veya PIN özelliği etkinleştirildiğinde SIM veya USIM kartla birlikte verilen PIN kodunu girmeniz gerekir. SIM kartı kilitle menüsünü kullanarak bu özelliği devre dışı bırakabilirsiniz.
- PUK: Genellikle PIN kodunun birkaç kez yanlış girilmesi nedeniyle SIM veya USIM kartınız bloke olur. Servis sağlayıcınız tarafından verilmiş olan PUK kodunu girmeniz gerekir.
- PIN2: PIN2 gerektiren bir menüye eriştiğinizde, SIM veya USIM kartı ile birlikte verilen PIN2 kodunu girmelisiniz. Ayrıntılı bilgi için servis sağlayıcınız ile iletişime geçin.

Cihazınızda ağ veya servis hata mesajları görünüyor

- Sinyalin zayıf olduğu veya kötü alındığı bir yerdeyseniz sinyal alımı azalabilir. Başka bir alana gidin ve tekrar deneyin. Giderken, hata mesajları sürekli olarak görünebilir.
- Abone olmadan bazı seçeneklere erişemezsiniz. Ayrıntılı bilgi için servis sağlayıcınız ile iletişime geçin.

Cihazınız açılmıyor

Pilin şarjı tamamen boşaldığında, cihazınız açılmayacaktır. Cihazı çalıştırmadan önce pili tam şarj edin.

Dokunmatik ekran yavaş veya kötü yanıt veriyor

- Eğer bir koruyucu kapak veya isteğe bağlı bir aksesuar kullanıyorsanız, dokunmatik ekran doğru çalışmayabilir.
- Eldiven giyiyorsanız, dokunmatik ekrana dokunurken elleriniz temiz değilse veya ekrana keskin cisimler veya parmak uçlarınız ile dokunursanız, dokunmatik ekran düzgün çalışmayabilir.
- Dokunmatik ekran, nemli koşullarda veya suya maruz kaldığında bozulabilir.
- Geçici yazılım arızalarını gidermek için cihazınızı yeniden başlatın.
- Cihaz yazılımınızın en son sürüme güncellendiğinden emin olun.
- Dokunmatik ekran çizik veya hasarlıysa, bir Samsung Servis Merkezine götürünüz.

Cihazınız donuyor veya önemli hatalar var

Eğer cihazınız donarsa ya da takılırsa, uygulamaları kapatmanız veya cihazı kapatıp tekrar açmanız gerekebilir. Eğer cihazınız donmuşsa ve cevap vermiyorsa, yeniden başlatmak için Güç tuşuna ve Ses açma/kapama tuşuna aynı anda 7 saniyeden uzun basın.

Eğer sorun çözülmezse, fabrika ayarlarına sıfırlama işlemini yapın. Uygulamalar ekranında, **Ayarlar** → **Yedekle ve sıfırla** → **Fabrika ayarlarına sıfırla** → **CİHAZI SIFIRLA** → **TÜMÜNÜ SİL** üzerine dokunun. Fabrika verilerine sıfırlamadan önce, cihazda kayıtlı bütün önemli verilerin yedeklerini almayı unutmayın.

Eğer sorun yine çözülmezse, bir Samsung Servis Merkezine başvurun.

Aramalar bağlanmıyor

- Doğru şebekeye erişmiş olduğunuzdan emin olun.
- Aradığınız telefon numarası için arama engelleme özelliğini ayarlamadığınızdan emin olun.
- Gelen telefon numarası için arama engelleme özelliğini ayarlamadığınızdan emin olun.

Arama sırasında diğerleri sizi duyamıyor

- Dahili mikrofonun önünü kapatmadığınızdan emin olun.
- Mikrofonun ağızınıza yakın olduğundan emin olun.
- Kulaklık kullanıyorsanız doğru şekilde bağlandığından emin olun.

Bir arama sırasında ses yankılanması

Ses açma/kapama tuşuna basarak ses seviyesini ayarlayın veya başka bir alana gidin.

Hücresel ağ ya da İnternet bağlantısı sık kesiliyor ya da ses kalitesi zayıf

- Cihazın dahili antenini engellemediğinizden emin olun.
- Sinyalin zayıf olduğu veya kötü alındığı bir yerdeyseniz sinyal alımı azalabilir. Servis sağlayıcısının baz istasyonu ile ilgili sorunlar sebebiyle bağlantı sorunları yaşayabilirsiniz. Başka bir alana gidin ve tekrar deneyin.
- Hareket halindeyken cihazı kullandığınızda, servis sağlayıcısının ağ ile ilgili sorunları sebebiyle kablosuz ağ hizmetleri engellenebilir.

Pil simgesi boş

Piliniz zayıf. Pili şarj edin.

Pil doğru şarj olmuyor (Samsung onaylı şarj cihazları için)

- Şarj cihazının doğru bağlandığından emin olun.
- Bir Samsung Servis Merkezini ziyaret edin ve pilini değiştirin.

Pil ilk alındığı zamana göre daha hızlı boşalıyor

- Cihazı veya pili çok soğuk veya çok sıcak ısı derecesine maruz bıraktığınızda, kullanılabilir şarj azalabilir.
- Oyunlar, İnternet, mesajlaşma ve benzeri uygulamaları kullandığınızda pil tüketimi artar.
- Pil tükenebilir ve kullanılabilir pil süresi zaman içinde azalacaktır.

Cihazınız aşırı ısınıyor

Daha fazla güç gerektiren uygulamaları kullandığınızda ya da uygulamaları cihazınızda uzun süre kullandığınızda, cihazınız ısınabilir. Bu durum normaldir ve cihazınızın kullanım ömrünü veya performansını etkilemez.

Kamerayı başlatırken hata mesajları görünüyor

Cihazınızın kamera uygulamasını çalıştırmak için yeterli miktarda kullanılabilir hafızası ve pil gücü olmalıdır. Kamerayı başlatırken hata mesajları alıyorsanız, şunu deneyin:

- Pili şarj edin.
- Dosyaları bir bilgisayara aktararak veya cihazınızdan dosya silerek hafızada bir miktar yer açın.
- Cihazı yeniden başlatın. Bu ipuçlarını denedikten sonra kamera uygulamasında sorun yaşamaya devam ederseniz, bir Samsung Servis Merkezine başvurun.

Fotoğraf kalitesi önizlemeye göre daha kötü

- Çevredekilere ve kullandığınız fotoğraf tekniklerine bağlı olarak fotoğraflarınızın kalitesi farklılık gösterebilir.
- Fotoğrafları karanlık alanlarda, geceleri ya da iç mekanlarda çekerseniz, görüntü gürültüsü oluşabilir veya görüntüler odak dışında kalabilir.

Multimedya dosyalarını açarken hata mesajları görünüyor

Cihazınızda, dosyaları açarken, hata mesajları alıyorsanız ya da multimedya dosyalarını oynatamıyorsanız, şunu deneyin:

- Dosyaları bir bilgisayara aktararak veya cihazınızdan dosya silerek hafızada bir miktar yer açın.
- Müzik dosyasının Dijital Hak Yönetimi (DRM) korumalı olmadığından emin olun. Dosya DRM korumalı ise, dosyayı yürütmek için doğru lisansa veya anahtara sahip olduğunuzdan emin olun.
- Dosya biçimlerinin cihaz tarafından desteklendiğinden emin olun. Eğer DivX veya AC3 gibi dosya formatı desteklenmiyorsa, bunu destekleyen bir uygulama yükleyin. Cihazınızın desteklediği dosya formatlarını onaylamak için www.samsung.com sitesini ziyaret edin.
- Cihazınız, cihaz tarafından çekilen fotoğrafları ve videoları destekler. Diğer cihazlar tarafından çekilen fotoğraflar ve videolar doğru çalışmayabilir.
- Cihazınız, ağ servis sağlayıcısı veya ek hizmet sağlayıcıları tarafından yetkilendirilen multimedya dosyalarını destekler. Zil sesleri, videolar veya duvar kağıtları gibi İnternet'te dolaşan bazı içerikler doğru çalışmayabilir.

Başka bir Bluetooth cihazı bulunamıyor

- Cihazınızda Bluetooth kablosuz özelliğinin etkinleştirildiğinden emin olun.
- Bağlanmak istediğiniz cihazda Bluetooth kablosuz özelliğinin etkinleştirildiğinden emin olun.
- Cihazınızın ve diğer Bluetooth cihazının maksimum Bluetooth aralığı (10 m) içinde olduğundan emin olun.

Yukarıdaki ipuçlarıyla sorun çözülmezse, bir Samsung Servis Merkezine başvurun.

Cihazı bilgisayara bağladığınızda bağlantı kurulmuyor

- Kullandığınız USB kablosunun cihazınız ile uyumlu olduğundan emin olun.
- Bilgisayarınızda doğru sürücünün yüklenmiş ve güncellenmiş olduğundan emin olun.
- Eğer bir Windows XP kullanıcısı iseniz, bilgisayarınıza Windows XP Service Pack 3 veya üstünü yüklediğinizden emin olun.

Cihazınız mevcut konumunuzu bulamıyor

GPS sinyalleri, iç mekanlar gibi bazı bölgelerde engellenebilir. Bu gibi durumlarda mevcut konumunuzu bulmak için cihazınızı Wi-Fi veya bir mobil ağı kullanacak şekilde ayarlayın.

Cihazda saklanan veriler kayboldu

Cihazda saklanan tüm önemli verilerin daima yedeklerini oluşturun. Aksi halde, bozulmuş ya da kaybolmuşsa verileri geri getiremezsiniz. Samsung, cihaza kaydedilen verilerin kayıplarından sorumlu değildir.

Cihaz kasasının dışında küçük bir boşluk var

- Bu boşluk gerekli bir üretim özelliğidir ve parçalar hafif sallanabilir ve titreyebilir.
- Zaman içinde, parçalar arasındaki sürtünme bu boşluğun hafif genişlemesine sebep olabilir.

* Cihazın kullanım ömrü 5 yıl, garanti süresi 2 yıldır.

* Samsung Çağrı Merkezi : 444 77 11

Üretici Firma: SAMSUNG ELECTRONICS CO., LTD
443-742 129, SAMSUNG-RO, YEONGTONG-GU
SUWON KYONGGI-DO SOUTH KOREA
Tel: +82-2-2255-0114

İthalatçı Firma: Samsung Electronics İstanbul Paz. ve
Tic. Ltd. Şti
Adres: Flatofis İstanbul İş Merkezi Otakçılar Cad.
No:78 Kat:3 No:B3 Eyüp 34050
İSTANBUL TÜRKİYE
Tel:+90 212 467 0600

Telif hakkı

Telif hakkı © 2015 Samsung Electronics

Bu kılavuz uluslararası telif hakkı yasaları ile korunmaktadır.

Fotokopi çekme, kaydetme veya herhangi bir depolama cihazında ve geri alma sisteminde depolama dahil olmak üzere Samsung Electronics'in yazılı izni olmaksızın bu kılavuzun hiçbir kısmı çoğaltılamaz, dağıtılamaz, tercüme edilemez, elektronik veya mekanik olarak herhangi bir şekilde aktarılamaz.

Ticari markalar

- SAMSUNG ve SAMSUNG logosu Samsung Electronics'in tescilli ticari markalarıdır.
- Bluetooth® , Bluetooth SIG, Inc. firmasının dünya çapındaki markasıdır.
- Wi-Fi®, Wi-Fi Protected Setup™ , Wi-Fi Direct™ , Wi-Fi CERTIFIED™ ve Wi-Fi logosu Wi-Fi Alliance'ın tescilli ticari markalarıdır.
- Diğer tüm ticari markalar ve telif hakları ilgili sahiplerinin mülkiyetindedir.