Zenfone™ Max

ZC520TL

Türkçe Tanıtma ve Kullanma Kılavuzu

ASUS®
IN SEARCH OF INCREDIBLE

TR11708

Ağustos 2016
Birinci Sürüm

Bakım ve Güvenlik

Kılavuzlar

Yol güvenliği önceliklidir. Herhangi bir araç sürerken ya da çalıştırırken ZenFone'unuzu kullanmamanızı kesinlikle öneririz.

Bu aygıt, yalnızca 5°C (41°F) ve 35°C (95°F) arasındaki ortam sıcaklıklarında kullanılmalıdır.

Mobil aygıtların kullanımının yasak olduğu alanlarda ZenFone'unuzu kapatın. Uçak, sinema, hastane veya tıbbi ekipman yakını, gaz ya da yakıt çevresi, inşaat alanları, patlama bölgeleri ve benzeri yasaklı alanlarda her zaman kurallara ve yönetmeliklere uyun.

Bu aygıtla birlikte yalnızca ASUS tarafından onaylanmış AC adaptörlerini ve kabloları kullanın. ZenFone'unuzun altındaki derece etiketine başvurun ve güç adaptörünüzün bununla uyumlu olduğundan emin olun.

Hasarlı güç kablolarını, aksesuarları ve diğer çevre birimlerini ZenFone'unızla kullanmayın.

ZenFone'unuzu kuru tutun. ZenFone'unuzu, sıvı, yağmur ya da nem yakınında kullanmayın veya bunlara maruz bırakmayın.

ZenFone'unuzu X ışını cihazlarından (havaalanı güvenliğine yönelik taşıma bantlarında kullanılanlar gibi) geçirebilirsiniz ama manyetik detektörlere ve çubuklara maruz bırakmayın.

Aygıt ekranı camdan yapılmıştır. Cam kırılırsa, ZenFone'u kullanmayı bırakın ve kırık camlı parçalara dokunmayın. ZenFone'u tamir için hemen ASUS yetkili servis personeline gönderin.

Olası işitme hasarını önlemek için, uzun süreler boyunca yüksek ses düzeylerinde dinlemeyin.

ZenFone'unuzu temizlemeden önce AC gücün bağlantısını kesin. ZenFone'unuzun ekranını temizlerken yalnızca temiz bir kâğıt sünger veya güderi bez kullanın.

ZenFone'u tamir için yalnızca ASUS yetkili servis personeline gönderin.

Uyarılar

Pil yanlış tipte bir pil ile değiştirilirse patlama tehlikesi vardır. Kullanılmış pilleri talimatlara uygun olarak atın.

Pili kentsel atıklarla birlikte atmayın. Çarpı işaretli çöp kutusu sembolü pilin kentsel atıklara karıştırılmaması gerektiğini gösterir.

Bu ürünü kentsel atıklarla birlikte ATMAYIN. Bu ürün parçaların uygun biçimde yeniden kullanımına ve geri dönüşüme imkan verecek şekilde tasarlanmıştır. Üzerinde çarpı işaretli olan çöp kutusu, ürünün (elektrik, elektronik ekipman ve cıva içerikli düğme hücresel pil) kentsel atıklarla birlikte atılmaması gerektiğini gösterir. Elektronik ürünlerin atılmasıyla ilgili yerel yönetmelikleri gözden geçirin.

Bu ürünü ateşe ATMAYIN. Temas noktalarına kısa devre YAPTIRMAYIN. Bu ürünü parçalara AYIRMAYIN.

ZenTalk Hayranları Forumu
(http://www.asus.com/zentalk/global_forward.php)

İçindekiler

1 Temel Bilgiler

Hoş Geldiniz! 7
Zenfone'unuzu Hazırlayın! 8
İlk Kez Başlatma 16
Dokunmatik Ekranı Kullanma 17

2 Ana Ekran Özellikleri

Zen Ana Ekran Özellikleri 20
Ana Ekran 20
Quick Settings (Hızlı Ayarlar) 22
Sistem Bildirimleri 23
Ana Ekranınızı Yönetme 24
Uygulamalar ve Pencere Öğeleri 24
Duvar Kâğıtları 25
Genişletilmiş Ana Ekran 26
Kolay Mod 26
Tarihi Ve Saati Ayarlama 28
Zil Sesinizi Ve Uyarı Seslerinizi Ayarlama 28
Parmak izi kimliği algılayıcı 29
ASUS telefonunuzu ilk kez başlatma 29
Kilit Ekranı 32
Kilit Ekranınızı Özelleştirme 32
Hızlı Erişim Tuşlarını Kişiselleştirme 33

3 Sıkı Çalışın, Daha Zorlu Oynayın

Chrome 34
Chrome uygulamasını başlatma 34
Sayfaları Paylaşma 35
Sayfaları Yer İmlerine Ekleme 35
Tarayıcı Önbelleğini Temizleme 35
Gmail 36
Google Takvim 37
Etkinlikler oluşturma 37
Etkinlikleri düzenleme veya kaldırma 37
Anımsatıcılar oluşturma 38
Anımsatıcıları düzenleme veya kaldırma 38
Do It Later (Daha Sonra Yap) 39
Daha sonra arama 39
Daha sonra mesaj gönderme 39
Yapılacak Görevler Ekleme 39
Gerçekleştirilecek görevleri silme 40
File Manager (Dosya Yöneticisi) 40
Dahili Depolamaya Erişme 40
Harici Depolama Aygıtına Erişme 40
Bulut Depolamaya Erişme 40

Bulut **41**
ASUS WebStorage 41
ZenFone Care **42**

4 İletişimi Kesmeyin

Arama Tarzınız **43**
Çift SIM Özelliği 43
Arama Yapma 45
Aramaları Yanıtlama 48
Arama Kayıtlarınızı Yönetme 48
Diğer Arama Seçenekleri 49
Birden Çok Aramayı Yönetme 50
Aramaları Kaydetme 50
Kişileri Yönetme **51**
Profilinizi Düzenleme 51
Kişiler Ekleme 51
Favori Kişilerinizi İşaretleme 52
Kişileri İçe Aktarma 52
Mesajlardan Daha Fazlası **53**
Google Messenger 53

5 Keyif ve Eğlence

Kulaklık Kullanma **54**
Ses Kablosunu Takma 54
Google Play Music **55**

6 Değerli Anlarınız

Anları yakalayın **56**
Camera (Kamera) Uygulamasını Başlatma 56
Camera (Kamera) Uygulamasını İlk Kez Kullanma 56
Gelişmiş Kamera Özellikleri 60
Galeriyi Kullanma **64**
Sosyal Ağınızdan Veya Bulut Depolamadan Dosyaları Görüntüleme 64
Fotoğraf Konumunu Görüntüleme 65
Galeriden Dosyalar Paylaşma 66
Galeriden Dosyalar Silme 66
Bir Görüntüyü Düzenleme 66
MiniMovie Kullanma 68

7 Bağlantıda Kalın

Mobil Şebeke **69**
Mobil Şebekeyi Etkinleştirme 69
Wi-Fi **69**
Wi-Fi İşlevini Etkinleştirme 69
Bir Wi-Fi Ağına Bağlanma: 70
Wi-Fi İşlevini Devre Dışı Bırakma 70
Bluetooth® **70**
Bluetooth® İşlevini Etkinleştirme 70

ZenFone'unuzu Bir Bluetooth® Aygıtla Eşleştirme 71
ZenFone'unuzun Bluetooth® Aygıtla Eşleştirmesini Kaldırma 71

8 Seyahat ve Haritalar

Hava Durumu 72
Hava Durumu Uygulamasını Çalıştırma 72
Weather (Hava Durumu) Ana Ekranı....73
Saat 74
Dünya Saati....74
Alarm Clock....75
Kronometre 75
Zamanlayıcı 76

9 ZenLink

ZenLink'i Tanıma....77
Share Link (Bağlantı Paylaş) 77

10 Her Yerde Zen

Özel Zen Araçları....79
El Feneri....79
Hesap Makinesi 80
Hızlı Not....81

11 ZenFone'unuzu Güncel Tutun

ZenFone'unuzu Güncel Tutun....83
Sisteminizi Güncelleme....83
Depolama....83
Yedekleme ve Sıfırlama 83
ZenFone'unuzu Güvenli Kılma....84

Ek

Uyarılar 87

Temel Bilgiler

1

Hoş Geldiniz!

ASUS Zen UI 3.0'nin kullanım kolaylığını keşfedin!

ASUS Zen UI 3.0, özellikle ASUS ZenFone için büyüleyici ve sezgisel bir arayüzdür. Benzersiz kişisel gereksinimlerinizi karşılamak ve ZenFone'unuzla eğlenmenize olanak tanıyarak hayatınızı daha kolay hale getirmek için, diğer uygulamalarda ya da uygulamalarla tümleşik olan özel uygulamalar sağlar.

Kamera
PixelMaster teknolojisiyle, o değerli anları canlı ve yüksek kaliteli fotoğraflar ve videolarda yakalayın.

Do It Later (Daha Sonra Yap)
Kontrolü ele alıp, önemli e-postalarınız, SMS mesajlarınız, ilginç web siteleri veya diğer önemli görevler konusunda, sizin için yapması daha uygun bir zamanda harekete geçin.

ASUS Destek
SSS (Sık Sorulan Sorular) kısmından yanıtlar bulun veya kullanıcı forumunda geri bildirimlerinizi sağlayın.

Bağlantı Paylaş
Diğer Android aygıtlarla ya da bilgisayarlarla dosyaları, uygulamaları veya medya içeriklerini hızla paylaşın ve alın.

NOT: ASUS Zen UI 3.0 uygulamalarının kullanılabilirliği bölgeye ve ZenFone modeline göre değişir. ZenFone'unuzdaki kullanılabilir uygulamaları kontrol etmek için Ana ekranınızda simgesine dokunun.

Zenfone'unuzu Hazırlayın!

Parçalar ve Özellikler

ZenFone'unuzu elinize alır almaz çalışıyor olacaktır.

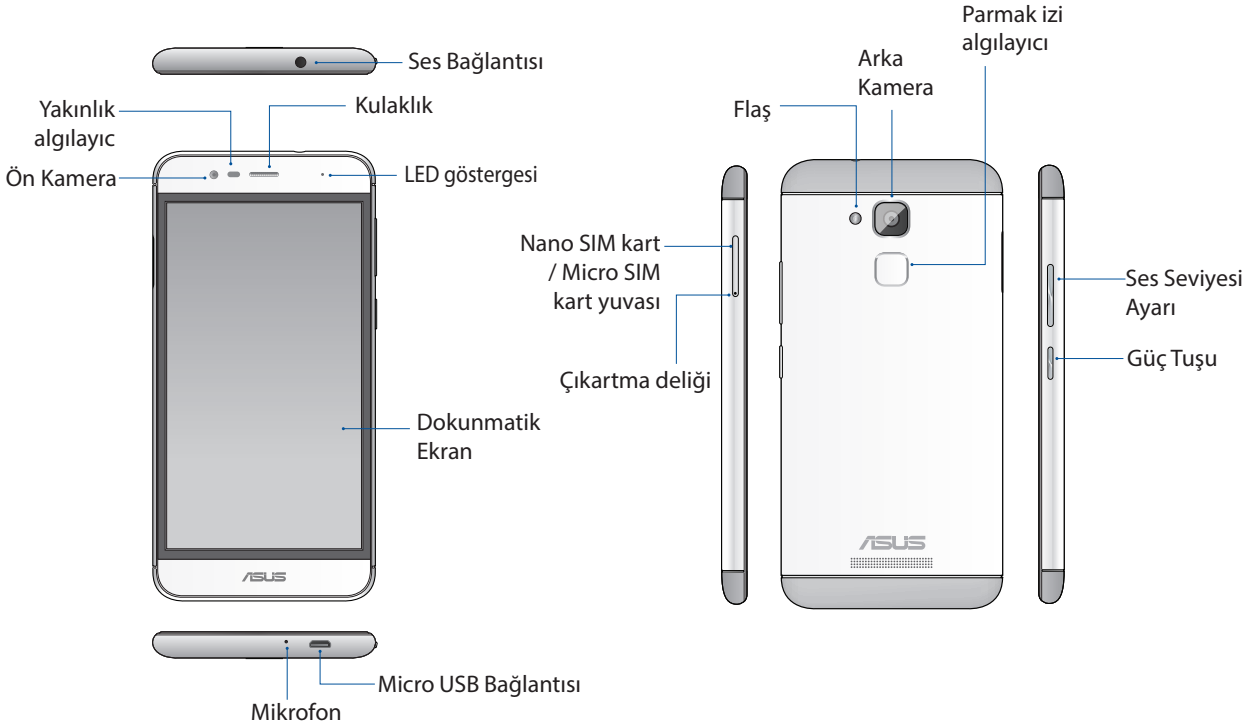

UYARI!

- Ağ bağlantısı ve pil sorunlarını önlemek için:
  - Anten bölgesinde metal etiket bulundurmayın.
  - ASUS Telefonunuzda metalik koruyucu çerçeve/kılıf kullanmayın.
  - Arama yapmak veya mobil veri bağlantısı kullanmak gibi birtakım işlevlerden yararlanırken anten bölgesini ellerinizle ya da başka nesnelerle kapatmayın.
- ASUS uyumlu ekran koruyucuları kullanmanızı öneririz. ASUS uyumlu olmayan ekran koruyucuları kullanmak, ASUS Telefonunuzun algılayıcısının hatalı çalışmasına neden olabilir.

NOTLAR:

- Micro SIM / Nano SIM kartı yuvaları GSM, WCDMA, FDD-LTE, ve TDD-LTE ağ bantlarını destekler.
- Micro SD kartı yuvası Micro SD ve Micro SDXC kartı formatlarını destekler.

ÖNEMLİ!

- Yakınlık sensörünü engelleyebileceğinden ekran koruyucu kullanımını önermeyiz. Bir ekran koruyucu kullanmak isterseniz, yakınlık sensörünü engellemediğinden emin olun.
- ZenFone'un, özellikle de dokunmatik ekranın her zaman kuru olmasını sağlayın. Su ya da diğer sıvılar, dokunmatik ekranın hatalı çalışmasına neden olabilir.

Nano SIM / Mikro SIM Kartını Takma

Bir Nano abone kimlik modülü (Nano SIM) veya mikro abone kimlik modülü (mikro SIM) kartı, cep telefonu numaranız, kişiler, mesajlar ve mobil ağa erişmenizi sağlayan diğer veriler gibi bilgileri tutar.

ASUS ZenFone'iniz, aynı anda iki mobil aygıt taşımanıza gerek kalmadan iki mobil şebeke hizmetini kullanmanızı sağlayan iki Nano SIM ve Micro SIM kart yuvasıyla gelir.

DİKKAT:

- Bu aygıt, yalnızca mobil operatör onaylı Nano SIM veya Micro SIM kartla kullanım için tasarlanmıştır.
- Nano SIM veya Micro SIM kart yuvasında kırpılmış SIM kart kullanımını önermeyiz.
- Bir Nano SIM veya Micro SIM kart takmadan önce cihazınızı kapatın.
- Nano SIM veya Micro SIM kartı kullanırken daha dikkatli olun. ASUS, Nano SIM veya Micro SIM kartınızda olabilecek kayıp ya da hasardan sorumlu değildir.
- Nano SIM veya Micro SIM kart yuvasına bir bellek kartı takmayın! Nano SIM veya Micro SIM kart yuvasına bir bellek kartı takılması durumunda, cihazınızı ASUS yetkili servis personeline gönderin.

Nano SIM / Mikro SIM kartını takma:

1. Cihazınızı kapatın.

2. Tepsiyi çıkartmak için, sağlanan çıkartma pimini kart yuvasındaki deliğe sokun.

3 Nano SIM veya mikro SIM kartı uygun yuvaya yerleştirin.

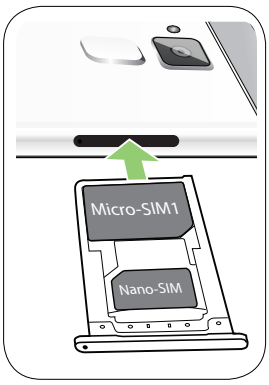

4. Kapatmak için birleşik kart yuvasını itin.

ÖNEMLİ! Her iki SIM kart yuvası da 4G / 3G / 2G ağ bandını destekler. Ancak aynı anda yalnızca bir SIM kart 4G hizmetine bağlanabilir.

DİKKAT!

- Çizilmesini önlemek için aygıtınız üzerinde keskin araçlar ya da çözücü kullanmayın.
- ASUS Telefonunuzda yalnızca standart Mikro SIM verya Nano SIM kart kullanın.

Nano SIM / Micro SIM Kartı Çıkarma

DİKKAT: Nano SIM veya Micro SIM kartı kullanırken daha dikkatli olun. ASUS, Nano SIM veya Micro SIM kartınızda olabilecek kayıp ya da hasardan sorumlu değildir.

Bir Nano SIM veya Micro SIM kartı çıkarmak için:

1. Cihazınızı kapatın.

2. Tepsiyi çıkartmak için, sağlanan çıkartma pimini kart yuvasındaki deliğe sokun.

3. Nano SIM veya mikro SIM kartı yuvadan çıkarın.

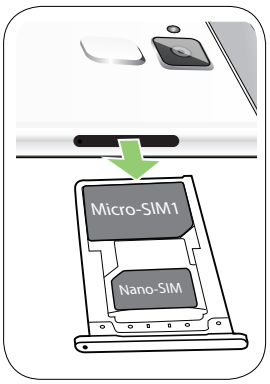

4. Kapatmak için birleşik kart yuvasını itin.

Bir Bellek Kartı Takma

ZenFone'unuz, 200 GB kapasiteye kadar microSD™ ve microSDXC™ bellek kartlarını destekler.

NOT: Bazı bellek kartları ZenFone'unuza uyumlu olmayabilir. Veri kaybını, telefonunuz ya da bellek kartınızda hasarı veya her ikisinin de meydana gelmesini önlemek için yalnızca uyumlu bellek kartlarını kullandığınızdan emin olun.

DİKKAT!

- Bellek kartını kullanırken daha dikkatli olun. ASUS, bellek kartınızda olabilecek veri kaybı ya da hasardan sorumlu değildir.
- Bellek kartı yuvasına Nano SIM vega Micro SIM kart takmayın! Bellek kartı yuvasına bir Nano SIM vega Micro SIM kart takılması durumunda, cihazınızı ASUS yetkili servis personeline gönderin.

Bir bellek kartı takmak için:

1. Cihazınızı kapatın.

2. Tepsiyi çıkartmak için, sağlanan çıkartma pimini kart yuvasındaki deliğe sokun.

3 MicroSD kartı uygun yuvaya yerleştirin.

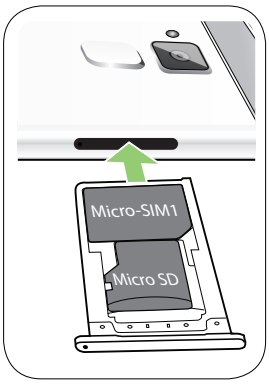

4. Kapatmak için birleşik kart yuvasını itin.

Bellek Kartını Çıkarma

DİKKAT!

- Bellek kartını kullanırken daha dikkatli olun. ASUS, bellek kartınızda olabilecek veri kaybı ya da hasardan sorumlu değildir.
- Cihazdan güvenli biçimde çıkarmak için bellek kartını düzgün şekilde çıkartın. Bellek kartını çıkartmak için, **Home (Ana Ekran)** > **All Apps (Tüm Uygulamalar)** > **Settings (Ayarlar)** > **Storage (Depolama)** > **Unmount external storage (Harici Depolamayı Çıkar)** kısmına gidin.

Bir bellek kartını çıkarmak için:

1. Cihazınızı kapatın.

2. Tepsiyi çıkartmak için, sağlanan çıkartma pimini kart yuvasındaki deliğe sokun.

3. Bellek kartını yuvadan çıkarın.

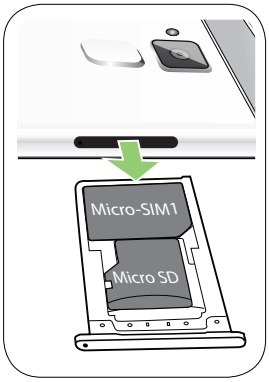

4. Kapatmak için birleşik kart yuvasını itin.

ZenFone'unuzu Şarj Etme

ZenFone'unuz kısmen şarj edilmiş olarak gelir ama ilk kez kullanım öncesinde tamamen şarj etmelisiniz. Telefonunuzu şarj etmeden önce aşağıdaki önemli notları ve önlemleri okuyun.

ÖNEMLİ:

- ZenFone'unuzu şarj etmek için yalnızca birlikte gelen AC güç adaptörünü ve Micro USB kablosunu kullanın. Farklı bir AC güç adaptörü ve kablo kullanmak cihazınıza hasar verebilir.
- ZenFone'unuzla kullanmadan önce, AC güç adaptörü ve Micro USB kablodaki koruyucu filmi sıyırarak çıkarın.
- AC güç adaptörünü uyumlu bir prize taktığınızdan emin olun. AC güç adaptörünü herhangi bir uyumlu 100~240 V prize takabilirsiniz.
- Elektrik prizi ile adaptör arasındaki giriş gerilimi AC 100V - 240V'dur. Micro USB kablosundaki çıkış gerilimi DC+9V⎓2A, 18W / +5V⎓2A, 10W.
- Bir prize takılı olan ZenFone'unuzu kullanırken, priz ZenFone'unuza yakın ve kolay erişilebilir olmalıdır.
- Elektrik tasarrufu sağlamak için, kullanımda değilken AC güç adaptörünü prizden çıkarın.
- ZenFone'unuzun üzerine ağır nesneler koymayın.

DİKKAT!

- Şarj ederken ZenFone'unuz ısınabilir. Bu normaldir ancak ZenFone'unuz aşırı derecede sıcak olursa, Micro USB kablosunun cihazla bağlantısını kesip, AC güç adaptörü ve kabloyla birlikte ZenFone'unuzu ASUS yetkili servis personeline gönderin.
- ZenFone, AC adaptör ve Micro USB kablosunda herhangi bir hasar olmasını önlemek için, şarj etmeden önce, Micro USB kablosu, AC adaptör ve ZenFone'unuzun düzgün biçimde bağlandığından emin olun.

ZenFone'unuzu şarj etmek için:

1. USB kablosunu güç adaptörünün USB çıkışına bağlayın.
2. Kablonun diğer ucunu ZenFone'unuza bağlayın.
3. Güç adaptörünü elektrik prizine takın.

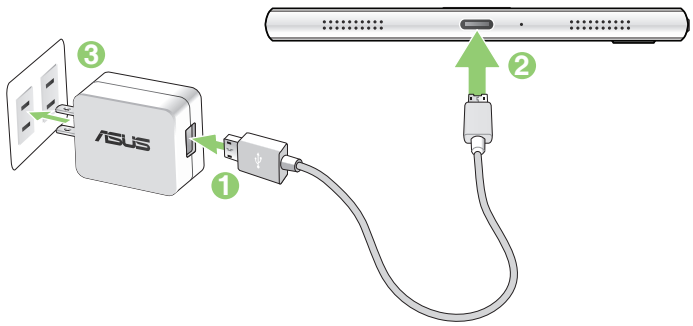

ÖNEMLİ!

- Elektrik prizine takılı iken ZenFone'unuzu kullanmak için, topraklanan elektrik prizi üniteye yakın olmalı ve kolaylıkla erişilebilmelidir.
- ZenFone'unuzu bilgisayarınız aracılığıyla şarj ederken, Micro USB kablosunu bilgisayarınızın USB 2.0 / USB 3.0 girişine taktığınızdan emin olun.
- ZenFone'unuzu ortam sıcaklığı 35°C (95°F)'nin üstünde olan bir ortamda şarj etmeyin.
- İlk kez pil modunda kullanmadan önce ZenFone'unuzu sekiz (8) saat şarj edin.
- Pilin şarj durumu aşağıdaki simgelerle belirtilir:

NOTLAR:

- Sadece cihazınızla birlikte verilen güç adaptörünü kullanın. Farklı bir güç adaptörü kullanmak cihazınıza zarar verebilir.
- ZenFone'unuzu elektrik prizine takmak için paketle birlikte verilen güç adaptörünü ve ZenFone kablosunu kullanmanız, ZenFone'u şarj etmenin en iyi yoludur.
- Elektrik prizi ile adaptör arasındaki giriş gerilimi AC 100V - 240V'dur. Micro USB kablosundaki çıkış gerilimi DC +9V⎓2A, 18W / +5V⎓2A, 10W.

4. Tamamen şarj olduğunda, AC güç adaptörünü prizden çıkarmadan önce USB kablosunun ZenFone'unuzla bağlantısını kesin.

NOTLAR:

- Şarj ederken ZenFone'unuzu kullanabilirsiniz ama tamamen şarj olması daha uzun sürebilir.
- ZenFone'unuz bir bilgisayarın USB bağlantı noktası aracılığıyla şarj edilirken, tamamen şarj olması daha uzun sürebilir.
- Bilgisayarınız, USB bağlantı noktası aracılığıyla şarj etmek için yeterli güç sağlamazsa, ZenFone'unuzu prize takılı AC güç adaptörünü kullanarak şarj edin.

ZenFone'unuzu Açma ya da Kapatma

ZenFone'unuzu Açma

ZenFone'unuzu açmak için,titreşim başlayana kadar güç düğmesini basılı tutun.

ZenFone'unuzu Kapatma

ZenFone'unuzu kapatmak için:

1. Ekranınız kapalıysa, açmak için güç düğmesine basın. Ekranınız kilitliyse, ekran kilidini açın.

2. Güç düğmesini basılı tutup, istendiğinde, **Power off (Güç Kapalı)** öğesine, ardından da **OK (Tamam)** düğmesine dokunun.

Uyku Modu

ZenFone'unuzu uyku moduna almak için, ekran kapanana kadar güç düğmesine bir kez basın.

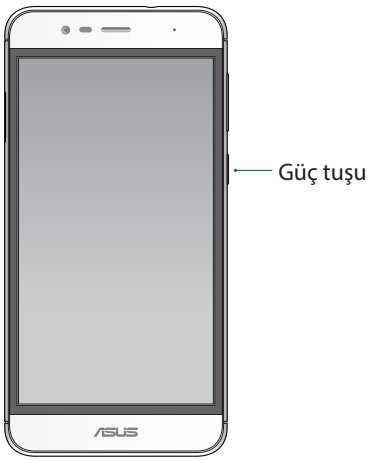

İlk Kez Başlatma

ZenFone'unuzu ilk kez açtığınızda, Setup Wizard (Kurulum Sihirbazı), kurulum işlemi boyunca size kılavuzluk edecektir. Dilinizi belirlemek, giriş yöntemlerini seçmek, mobil şebekenizi ve Wi-Fi ağınızı ayarlamak, hesapları eşitlemek ve konum hizmetlerinizi yapılandırmak için ekrandaki talimatları izleyin.

ZenFone'unuzu ayarlamak için Google ya da ASUS hesabınızı kullanın; henüz bir Google ya da ASUS hesabınız yoksa, devam edip bir tane oluşturun.

Google Hesabı

Bir Google Hesabı kullanmak, Android işletim sistemi özelliklerinden tam anlamıyla

yararlanmanızı sağlar:

- Bilgilerinizi her yerden düzenleyin ve görün.
- Tüm verilerinizi otomatik olarak yedekleyin.
- Google hizmetlerinin avantajlarından her yerden rahatça yararlanın.

ASUS Hesabı

Bir ASUS Hesabına sahip olmak, aşağıdaki avantajların keyfini çıkarmanızı sağlar:

- Kişiselleştirilmiş ASUS destek hizmeti ve kayıtlı ürünler için garanti uzatma.
- Ücretsiz 5 GB Bulut depolama alanı.
- En son aygıt ve aygıt yazılımı güncellemelerini alın.

Pil Gücü Tasarrufu İpuçları

Pil şarjı, ZenFone'unuzun yaşam kaynağıdır. Aşağıda,ZenFone'unuzun pil gücünden tasarruf etmenize yardımcı olacak bazı ipuçları bulunmaktadır.

- Kullanılmayan tüm çalışan programları kapatın.
- Kullanımda değilken, ZenFone'u uyku moduna almak için güç düğmesine basın.
- Ekranın parlaklığını azaltın.
- Hoparlör ses düzeyini düşük değerde tutun.
- Wi-Fi özelliğini devre dışı bırakın.
- Bluetooth özelliğini devre dışı bırakın.
- Ekranın otomatik döndürme özelliğini devre dışı bırakın.
- ZenFone'unuzdaki tüm otomatik eşitleme özelliklerini devre dışı bırakın.

Dokunmatik Ekranı Kullanma

Uygulamaları çalıştırmak, bazı ayarlara erişmek ve ZenFone'unuzda gezinmek için, dokunmatik ekranda bu hareketleri kullanın.

Uygulamaları çalıştırma veya öğeleri seçme

Aşağıdakilerden birini yapın:

- Bir uygulamayı çalıştırmak için dokunmanız yeterlidir.
- File Manager (Dosya Yöneticisi) gibi bir uygulamada bir öğeyi seçmek için dokunmanız yeterlidir.

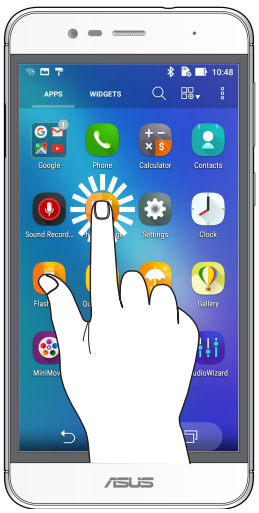

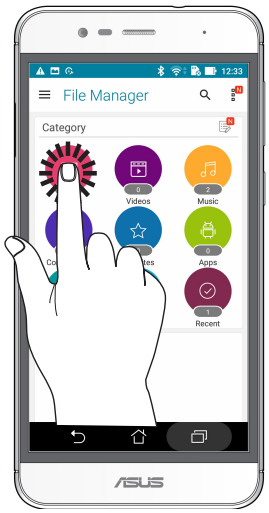

Öğeleri taşıma veya silme

Aşağıdakilerden birini yapın:

- Bir uygulama ya da Widget'ı taşımak için, dokunup basılı tutun ve olmasını istediğiniz konuma sürükleyin.
- Ana ekrandan bir uygulama ya da widget silmek için, dokunup basılı tutun ve **X Remove (X Kaldır)** öğesini yukarı sürükleyin.

Sayfalar veya ekranlar boyunca ilerleme

Aşağıdakilerden birini yapın:

- Ekranlar arasında geçiş yapmak veya bir görüntü galerisinde gezinmek için parmağınızı sola ya da sağa kaydırın.

- Web sayfaları ya da öğeler listesi boyunca ilerlemek için parmağınızı yukarı veya aşağı doğru kaydırın.

Yakınlaştırma

Gallery (Galeri) veya Maps (Haritalar) kısmında görüntüyü yakınlaştırmak için dokunmatik ekran üzerinde iki parmağınızı ayırın.

Uzaklaştırma

Gallery (Galeri) ya da Maps (Haritalar) uygulamasında bir görüntüyü veya bir web sayfasını uzaklaştırmak için dokunmatik ekran üzerinde iki parmağınızı birleştirin.

NOT: Mobil ekranınıza sığmak üzere özel olarak tasarlanmış olabileceklerinden, bazı web sayfalarında yakınlaştırma/uzaklaştırma yapamayabilirsiniz.

Ana Ekran Özellikleri

2

Zen Ana Ekran Özellikleri

Ana Ekran

Önemli etkinliklerin hatırlatmalarını, uygulama ve sistem güncellemelerini, hava durumu tahminlerini ve sizin için gerçekten değerli olan kişilerden gelen metin mesajlarını doğrudan Ana ekranınızda alın.

Genişletilmiş Ana ekranı görüntülemek için, Ana ekranı sola ya da sağa kaydırın

NOT: Ana ekranınıza daha fazla sayfa eklemek için bkz. **Genişletilmiş Ana Ekran**.

Simgeleri Anlama

Bu simgeler durum çubuğunda görüntülenir ve ZenFone'nuzun geçerli durumu konusunda kılavuzluk sağlar.

Mobil şebeke
Bu simge, mobil şebekenizin sinyal gücünü gösterir.

SIM kart 1
Bu simge, Micro SIM kart yuvası 1'ye bir Micro SIM kartın takılı olduğunu gösterir.

SIM kart 2
Bu simge, Nano SIM kart yuvası 2'ye bir Nano SIM kartın takılı olduğunu gösterir.

NOT: SIM kart simgesinin yeşil renkte görüntülenmesi, tercih edilen ağ olarak ayarlandığını belirtir.

İletiler
Bu simge, okunmamış mesajınız olduğunu gösterir.

Wi-Fi
Bu simge, Wi-Fi bağlantınızın sinyal gücünü gösterir.

Bluetooth
Bluetooth işlevinin açık olduğunu gösterir.

Otomatik Eşitleme
Otomatik eşitleme işlevinin etkin olduğunu gösterir.

Pil ömrü
Bu simge, ZenFone'unuzun pil durumunu gösterir.

MicroSD kartı
Bu simge, ZenFone'unuza bir Micro SD kart takılı olduğunu gösterir.

Ekran görüntüsü
Bu simge, ZenFone'unuzun Ekran görüntülerini aldığınızı gösterir.

Uçak modu
Bu simge, ZenFone'unuzun Uçak modunda olduğunu gösterir.

Wi-Fi Etkin Nokta
Bu simge, ZenFone'unuzun Wi-Fi etkin noktasının etkin olduğunu gösterir.

Sessiz modu
Bu simge, Mute (Sessiz) modunun etkin olduğunu gösterir.

Titreşim modu
Bu simge, Vibrate (Titreşim) modunun etkin olduğunu gösterir.

Download status (İndirme durumu)
Manage Home (Ana Ekranı Yönet) ekranını başlatmak için:

Quick Settings (Hızlı Ayarlar)

Hızlı ayarlar paneli, ZenFone'unuzun bazı kablosuz özelliklerine ve ayarlarına tek dokunuşla erişim sağlar. Bu özelliklerin her biri bir düğmeyle temsil edilir.

Quick settings (Hızlı ayarlar) panelini başlatmak için, ekranınızın üst kısmından iki kez aşağı çekin.

NOT: Mavi düğme etkin, gri düğme de devre dışı bir özelliği belirtir. Yeşil düğmeler, Hızlı Ayarlar Bildirim Paneli aracılığıyla hızla erişebileceğiniz bağımsız yardımcı programlara karşılık gelir.

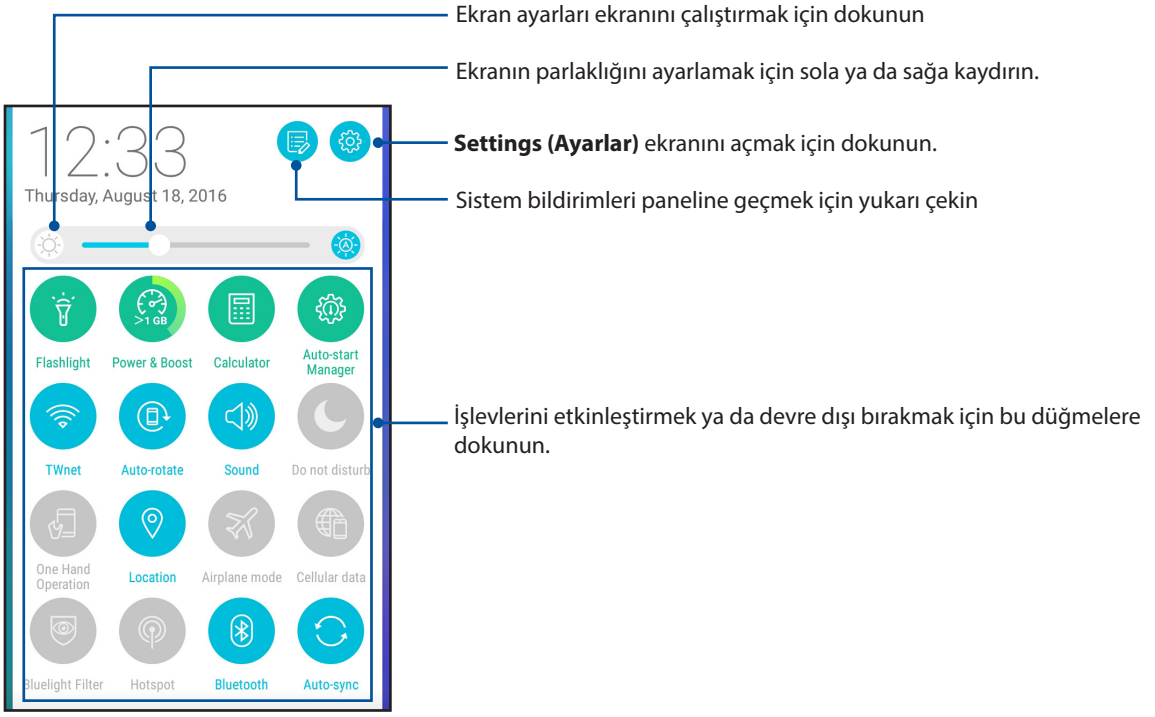

Düğme Ekleme veya Kaldırma

ASUS Quick Settings (Hızlı Ayarlar) bildirim paneline düğme eklemek ya da var olanları kaldırmak için:

1. Quick Settings (Hızlı Ayarlar) ekranını başlatıp simgesine dokunun.

2. ASUS Quick Settings (Hızlı Ayarlar) Bildirim Panelinde eklemek ya da kaldırmak istenen özelliğin yanındaki kutuya dokunun.

> **NOT:** İşaretlenmiş kutu, o özelliğin düğmesine ASUS Quick Settings (Hızlı Ayarlar) Bildirim Paneli aracılığıyla erişilebilir olduğunu belirtirken, işaretlenmemiş kutu tam tersi anlamına gelir.

3. Geri dönüp, geçerli ASUS Quick Settings (Hızlı Ayarlar) bildirim panelini görüntülemek için simgesine dokunun.

Sistem Bildirimleri

Sistem bildirimleri kısmında, Zenfone'unuzda yapılmış en son güncellemeleri ve değişiklikleri görebilirsiniz. Bu değişikliklerin çoğu veri ve sistemle ilgilidir.

Sistem bildirimleri panelini çalıştırmak için, ekranınızın üst kısmından aşağı çekin.

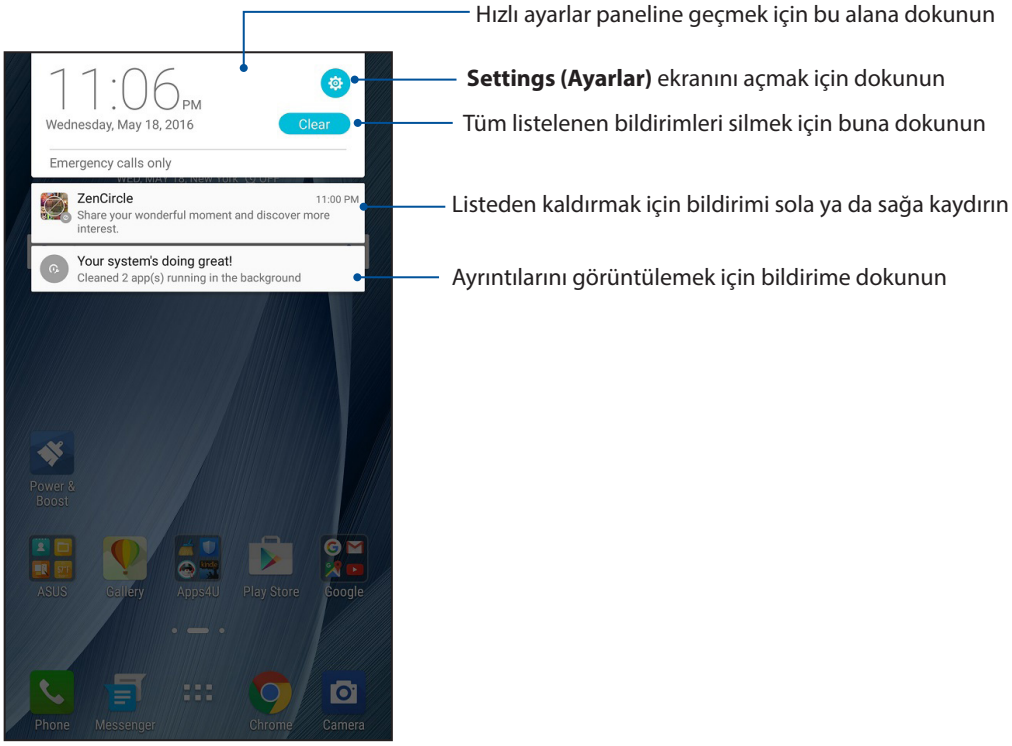

Ana Ekranınızı Yönetme

Kişiliğinizi Ana ekranınıza yansıtın. Duvar kâğıdınız olarak etkileyici bir tasarım seçin, sık kullandığınız uygulamalara hızla erişmek için kısayollar ve önemli bilgileri hızla gözden geçirmek için pencere öğeleri ekleyin. Ana ekranınıza daha fazla uygulama ya da Widget (Pencere Aracı) ekleyip hızla erişebilmek veya gözden geçirmek için daha fazla sayfa da ekleyebilirsiniz.

Manage Home (Ana Ekranı Yönet) ekranını başlatmak için:

- Ana ekranınızda boş bir alana dokunup basılı tutun
- Ana ekranınızın alt kısmından yukarı çekin

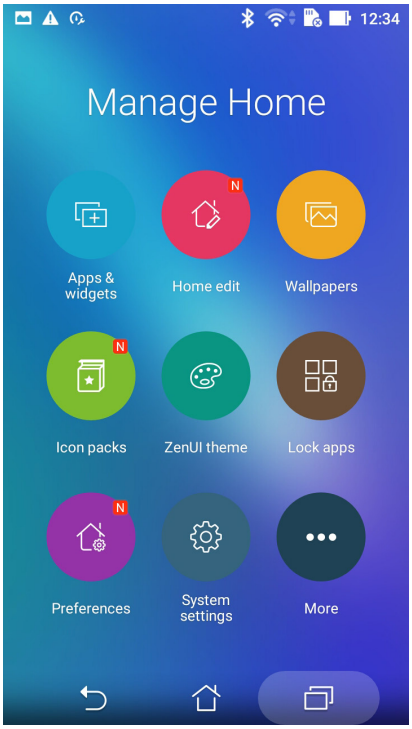

Uygulamalar ve Pencere Öğeleri

Uygulama kısayolları, sık kullandığınız veya sevdiğiniz uygulamalara Ana ekranınızdan hızla erişmeyi kolaylaştırır. Uygulamalar ekleyebilir, kaldırabilir veya tek bir klasörde uygulamaları gruplandırabilirsiniz.

Ana ekranınıza, küçük dinamik uygulamalar olan pencere öğeleri yerleştirebilirsiniz. Pencere öğeleri, hava durumu tahminleri, takvim etkinlikleri bilgileri, pil durumu ve daha fazla konuda hızlı görünümler sağlar.

Uygulama Kısayolları veya Pencere Öğeleri Ekleme

Bir uygulama kısayolu veya pencere öğesi eklemek için:

1. Ana ekranınızda boş bir alana dokunup basılı tutun ve **Apps & Widgets (Uygulamalar ve Pencere Öğeleri)** öğesini seçin.
2. All Apps (Tüm Uygulamalar) listesinde veya Widgets (Pencere Öğeleri) ekranında bir uygulamaya ya da pencere öğesine dokunup basılı tutun ve Ana ekranınızda boş bir alana sürükleyin.

Uygulama Kısayollarını veya Pencere Öğelerini Kaldırma

Ana ekranınızda bir uygulamaya veya pencere öğesine dokunup basılı tutun ve ekranın üst kısmındaki **Remove (Kaldır)** öğesine sürükleyin. Ana ekranınızdan kaldırdığınız uygulama, All Apps (Tüm Uygulamalar) ekranında yer almaya devam edecektir.

Uygulama Kısayollarınızı Bir Dosyada Gruplama

Ana Ekranınızdaki uygulama kısayollarınızı düzenlemek için dosyalar oluşturun.

1. Ana ekranınızda bir uygulamaya dokunup başka bir uygulamanın üzerine sürüklediğinizde, otomatik olarak atanmış ada sahip bir klasör görünecektir.
2. Klasör adını değiştirmek isterseniz, klasöre, ardından da yeni bir ad atamak için klasör adına dokunun.

Duvar Kâğıtları

Uygulamaların, simgelerin ve diğer Zen öğelerinin, büyüleyici biçimde tasarlanmış bir duvar kâğıdının önünde durmasını sağlayın. Okunabilirlik ve anlaşılabilirlik için, duvar kâğıdınıza yarı şeffaf bir arka plan renk tonu ekleyebilirsiniz. Ekranınızı canlandırmak için hareketli bir duvar kâğıdı da seçebilirsiniz.

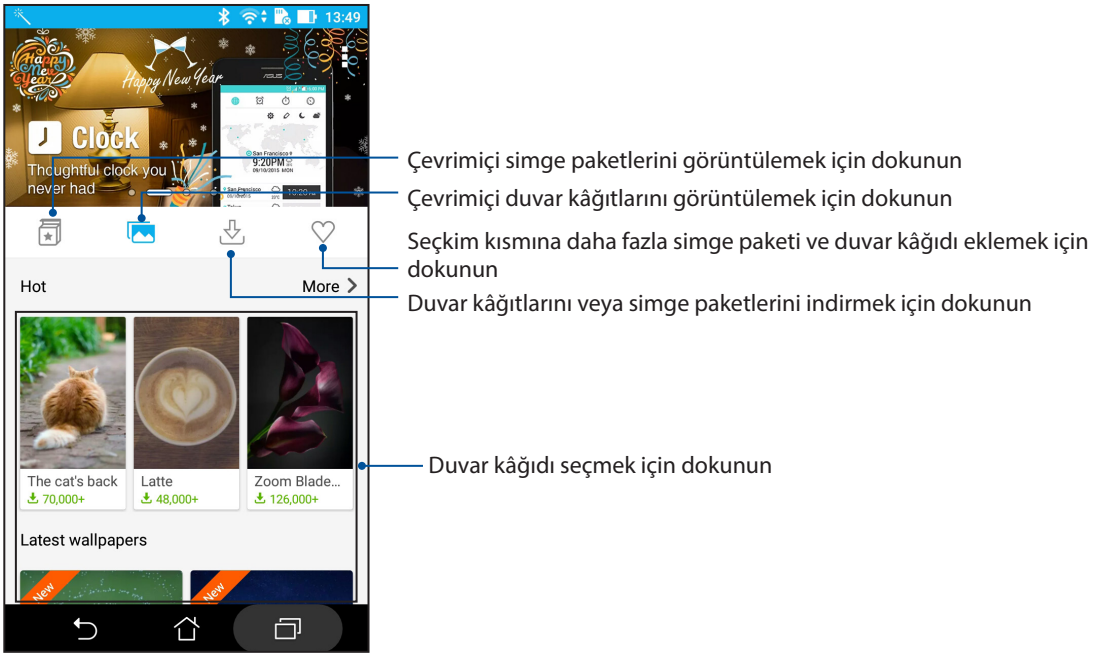

Duvar kâğıdı uygulama

Duvar kâğıdı uygulamak için:

1. Ana ekranınızda boş bir alana dokunup basılı tutun ve **Wallpapers (Duvar Kâğıtları)** öğesini seçin
2. simgesine dokunup bir duvar kâğıdı seçin.
3. **Download (İndir)** öğesine, ardından da **Apply (Uygula)** öğesine dokunun.
4. Duvar kâğıdını **Home screen (Ana ekran)**, **Lock screen (Kilit ekranı)** veya **Home and lock screen (Ana ve kilit ekranı)** için ayarlamayı seçin.

Hareketli Duvar Kâğıdı Uygulama

Bir hareketli duvar kâğıdı uygulamak için:

1. Ana ekranınızda boş bir alana dokunup basılı tutun ve **Wallpapers (Duvar Kâğıtları)** öğesini seçin.

2. simgesine dokunup Live **Wallpaper (Canlı Duvar Kâğıdı)** öğesini seçin.

3. Hareketli bir duvar kâğıdı seçip **Apply (Uygula)** öğesine dokunun.

NOT: Duvar kâğıdı ayarlarınızı > **Settings (Ayarlar)** > **Display (Ekran)** > **Wallpaper (Duvar Kâğıdı)** kısmında da yapabilirsiniz.

Genişletilmiş Ana Ekran

Ana ekranınızı genişletme

Ana ekranınızı genişletip, daha fazla uygulama kısayolu ve pencere aracı yerleştirmek için daha fazla sayfa ekleyebilirsiniz.

1. Ana ekranınızda boş bir alana dokunup basılı tutun ve **Home edit (Ana ekranı düzenle)** > **Edit pages (Düzenle)** sayfasını seçin.

2. Yeni bir sayfa eklemek için + simgesine dokunun. Genişletilmiş bir Ana ekranı silmek isterseniz, ekranı seçin ve simgesine sürükleyip bırakın.

Kolay Mod

Daha iyi okunabilirlik ve kolay kullanıcı deneyimi için büyük simgeler, düğmeler ve yazı tipi boyutuna sahip sezgisel bir arayüz olan Kolay Modla Zenfone'unuzda daha iyi gezinin. Arama yapma, mesaj gönderme ve benzer temel görevlerinizi de Kolay Modda hızla yapabilirsiniz.

Kolay Modu Etkinleştirme

Kolay Modu etkinleştirmek için:

1. Aşağıdakilerden birini yaparak Ayarlar ekranını çalıştırın:

   - Hızlı ayarlar ekranını başlatıp simgesine dokunun.
   - > **Settings (Ayarlar)** öğesine dokunun.

2. **Settings (Ayarlar)** ekranını aşağı kaydırıp **Easy Mode (Kolay Mod)** öğesini seçin.

3. Kolay Mod öğesini **ON (AÇIK)** konumuna kaydırın.

Kısayollar ekleme

Kolay Modda, Ana ekranda otuz altı (36) uygulama kısayoluna kadar ekleyebilirsiniz.

1. Ana ekranın sağına kaydırıp + simgesine dokunun.

2. Listeye eklemek istediğiniz uygulamayı Tüm Uygulamalar ekranından seçin.

Kısayolları kaldırma

Aşağıdakileri yapın:

1. öğesine dokunun.

2. Listeden kaldırmak istediğiniz uygulamayı veya uygulamaları seçip **Delete (Sil)** öğesine dokunun.

Tarihi Ve Saati Ayarlama

Varsayılan olarak, Ana ekranınızda görüntülenen Tarih ve Saat otomatik olarak mobil sağlayıcınızın ayarlarıyla eşitlenir.

Tarih ve Saat ayarlarını değiştirmek için

1. Aşağıdakilerden birini yaparak Ayarlar ekranını çalıştırın:
   - Hızlı Ayarlar ekranını başlatıp simgesine dokunun.
   - Ana ekranınızın alt kısmından yukarı çekip **System settings (Sistem ayarları)** öğesine dokunun.
2. Settings (Ayarlar) ekranını aşağı kaydırıp, **Date & Time (Tarih ve Saat)** öğesini seçin.
3. **Automatic Date & Time (Otomatik Tarih ve Saat)** ve **Automatic Time Zone (Otomatik Saat Dilimi)** öğelerinin seçimini kaldırın.
4. Saat dilimini seçip, tarih ve saati elle ayarlayın.
5. 24 saatlik biçimi kullanmayı seçebilirsiniz.
6. Görüntülemek istediğiniz tarih biçimini seçin.

NOT: Ayrıca bkz. **Saat.**

Zil Sesinizi Ve Uyarı Seslerinizi Ayarlama

Telefon zil sesinizi, metin mesajları, e-postalar ve etkinlik uyarıları gibi bildirimlerinize yönelik sesleri ayarlayın. Arama tuşları tonlarını, dokunma seslerini, kilit ekranı sesini etkinleştirme ya da devre dışı bırakmayı veya dokunduğunuzda Zenfone'unuzun titremesini tercih edebilirsiniz.

Ses ayarlarını yapmak için:

1. Aşağıdakilerden birini yaparak Ayarlar ekranını çalıştırın:
   - Hızlı ayarlar ekranını başlatıp simgesine dokunun.
   - Ana ekranınızın alt kısmından yukarı çekip **System settings (Sistem ayarları)** öğesine dokunun.
2. Settings (Ayarlar) ekranını aşağı kaydırıp, **Sound & notification (Ses ve bildirim)** öğesini seçin.
3. Tercih ettiğiniz ses ayarlarını yapın.

Parmak izi kimliği algılayıcı

Parmak izi kimliği algılayıcı, başka kişilerin ASUS telefonunuzu izniniz olmadan kullanmasını engeller. Aygıtınızın kilidini açmak, aramalarınıza ve verilerinize erişmek için parmak izinizi kullanabilirsiniz. Parmak izi kimliğinizi ayarladığınızda, aygıt başlatmaya yönelik ekran kilidi yönteminizi de belirlemeniz gerekir.

ASUS telefonunuzu ilk kez başlatma

ASUS Telefonunuzu ilk kez kullanırken parmak izi kimliğinizi ayarlamak için:

1. Parmak izi tanıma modülünün ve parmağınızın temiz ve kuru olduğundan emin olun.

2. Karşılama sayfasında, **Protect your phone (Telefonunuzu koruyun)** sayfasına yönelik ekran yönergelerini izleyip **Set up fingerprint (Parmak izi ayarla)** seçeneğini işaretleyin.

3. Bir ekran kilidi yöntemi seçmek için NEXT (İLERİ) öğesine tıklayın, **Locate finger print scanner (Parmak izi tarayıcıyı konumlandır)** sayfasına yönelik yönergeleri izleyin ve **NEXT (İLERİ)** öğesine tıklayın.

4. Aygıtınızın arka kapağındaki parmak izi tarayıcıyı bulun, parmağınızı ayarlayın ve parmak iziniz yakalanana kadar parmağınızın farklı bölgelerini art arda kapatmaya çalışın, ardından **NEXT (İLERİ)** öğesine tıklayın.

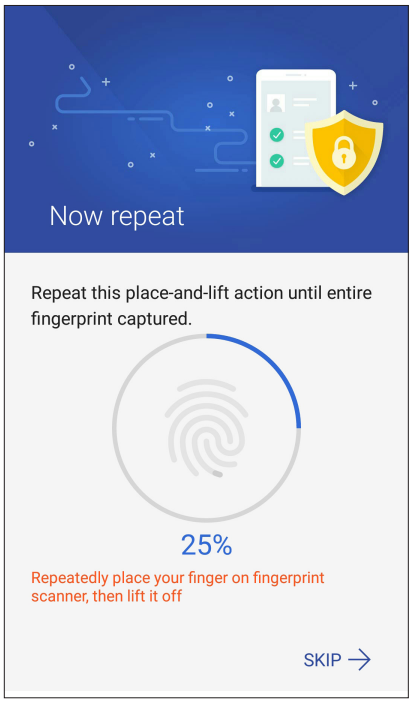

5. Ayarı tamamlamak için **NEXT (İLERİ)** öğesine tıklayın.

Parmak izi kimliğini Settings (Ayarlar) kısmında ayarlama

Parmak izi kimliğinizi **Settings (Ayarlar)** kısmında ayarlamak için:

1. Parmak izi tarayıcının ve parmağınızın temiz ve kuru olduğundan emin olun.

2. Aşağıdaki yöntemlerden herhangi biriyle Settings (Ayarlar) ekranını başlatın:

   - Hızlı ayarlar ekranını başlatıp simgesine dokunun.
   - > **Settings (Ayarlar)** öğelerine dokunun.

3. Settings (Ayarlar) ekranını aşağı kaydırıp **Fingerprint (Parmak izi)** öğesini seçin.

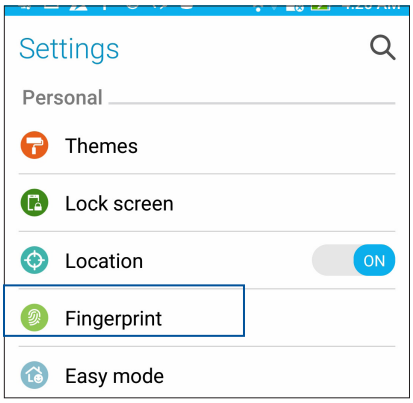

4. Etkinleştirmek veya devre dışı bırakmak istediğiniz denetimlere dokunun.

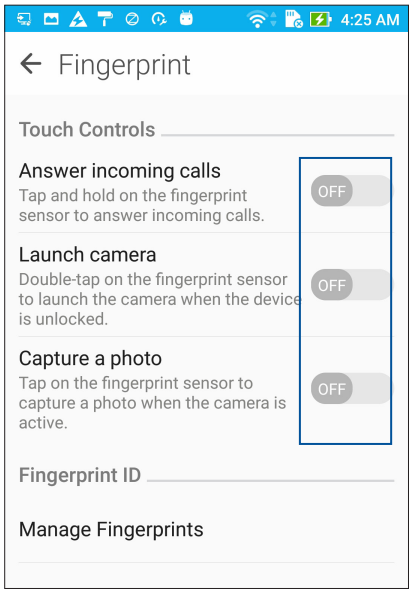

5. **Manage Fingerprints (Parmak İzlerini Yönet)** öğesine dokunup, kullanmak istediğiniz ekran kilidi seçeneğini belirleyin ve ekran kilidi işlevini ayarlamak için ekrandaki yönergeleri izleyin.

NOT: Daha fazla ayrıntı için ASUS Telefonunuzu güvenli kılma kısmına bakın.

6. **Add a fingerprint (Bir parmak izi ekle)** öğesine tıklayın.

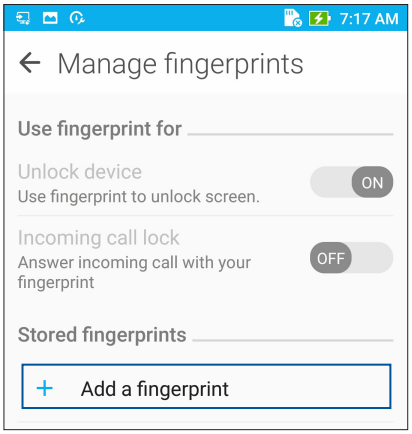

6. **Locate finger print scanner (Parmak izi tarayıcıyı konumlandır)** sayfasında NEXT (İLERİ) öğesine tıklayın.

7. Parmak iziniz yakalanana kadar parmağınızı tarayıcıya art arda koyup kaldırın.

8. Ayarı tamamlamak için **NEXT (İLERİ)** öğesine tıklayın.

Kilit Ekranı

Kilit ekranı varsayılan olarak, ZenFone'unuzu açtıktan sonra ve uyku modundan çıkarırken görünür. Kilit ekranından, dokunmatik Ekran panelinizi kaydırarak ZenFone'unuzun Android® sistemine geçebilirsiniz.

ZenFone'un kilit ekranı, mobil verilerinize ve uygulamalara erişimi düzenlemek için de özelleştirilebilir.

Kilit Ekranınızı Özelleştirme

Kilit ekranı ayarlarınızda varsayılan **Swipe (Kaydır)** seçeneğinden farklı bir seçenek isterseniz aşağıdaki adımları izleyin:

1. Quick Settings (Hızlı Ayarlar) ekranını başlatıp . simgesine dokunun.

2. **Settings (Ayarlar)** ekranını aşağı kaydırıp, **Lock Screen (Kilit Ekranı)** öğesini seçin.

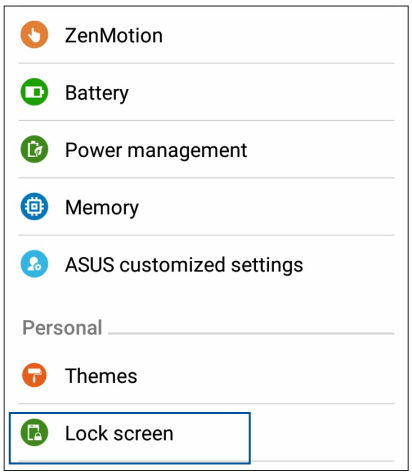

3. Sonraki ekranda **Screen Lock (Ekran Kilidi)** öğesine dokunun.

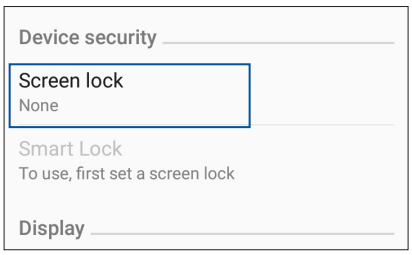

4. Kullanmak istediğiniz Ekran kilidi seçeneğine dokunun.

NOT: Daha fazla ayrıntı için bkz. **ZenFone'unuzu Güvenli Kılma** .

Hızlı Erişim Tuşlarını Kişiselleştirme

Varsayılan olarak, kilit ekranınız şu uygulamalar için hızlı erişim düğmeleri içerir: Telefon, Mesajlaşma ve Kamera. Aşağıdaki adımları kullanarak varsayılan ayarları değiştirip, kilit ekranında başka uygulamaları çalıştırmak için bu düğmeleri özelleştirin:

1. Quick Settings (Hızlı Ayarlar) ekranını başlatıp . simgesine dokunun.
2. **Settings (Ayarlar)** ekranını aşağı kaydırıp **Lock screen (Kilit ekranı)** öğesini, ardından da **Quick access (Hızlı erişim)** öğesini seçin.
3. Bu özelliği etkinleştirmek için, **Customized quick access (Özelleştirilmiş hızlı erişim)** alanında çubuğu **ON (AÇIK)** ayarına kaydırın.
4. Başka bir uygulamayla değiştirmek istediğiniz uygulamayı seçin.

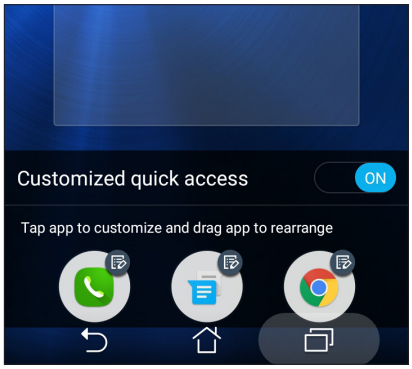

5. Kilit ekranında başlatmak istediğiniz uygulamaya dokunun.

NOT: Geçerli uygulama listesini görüntülemek için yukarı veya aşağı kaydırın.

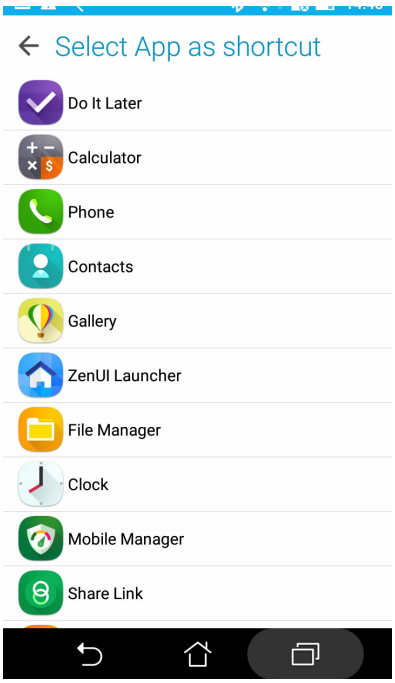

6. Sıralamasını yeniden düzenlemek için bir hızlı erişim düğmesini basılı tutup sürükleyin.

Sıkı Çalışın, Daha Zorlu Oynayın 3

Chrome

Chrome for Android` uygulaması, masaüstü Chrome uygulamasındakiyle aynı hızlı, güvenli ve kararlı web gezintisi deneyiminin keyfini çıkarmanızı sağlar. Tüm aygıtlarınız boyunca sekmeleri, yer imlerini ve gezinme geçmişini eşitlemek için Google hesabınızda oturum açın. Google hesabınız yoksa bir hesaba kaydolun.

NOT: Google hesabı oluşturma konusunda ayrıntılar için **Gmail** kısmına bakın.

ÖNEMLİ! İnternet gezintisi veya İnternet'le ilgili etkinlikler yapmadan önce, Zenfone'unuzun bir Wi-Fi ya da mobil şebekeye bağlı olduğundan emin olun. Daha fazla ayrıntı için bkz. **Bağlantıda Kalma**.

Chrome uygulamasını başlatma

Chrome uygulamasını başlatmak için Ana ekranınızda aşağıdakilerden birini yapın:

- **Chrome** simgesine dokunun.
- > **Chrome** öğesine dokunun.

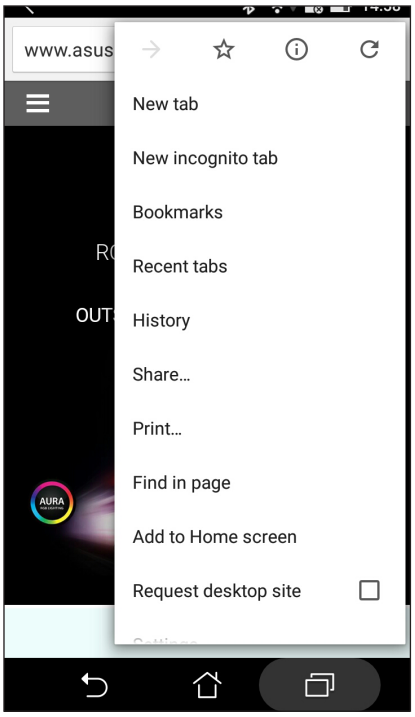

Sayfaları Paylaşma

İlginç sayfaları, ASUS Telefonunuzdan bir e-posta hesabı, bulut depolama hesabı, Bluetooth veya diğer ASUS Telefon uygulamaları aracılığıyla başkalarıyla paylaşın.

1. Chrome uygulamasını başlatın.

2. Bir web sayfasından ⋮ > **Share... (Paylaş)**. öğesine dokunun.

2. Sayfa paylaşımında yöntem olarak kullanmak istediğiniz hesaba veya uygulamaya dokunun.

Sayfaları Yer İmlerine Ekleme

Geri dönüp tekrar göz atabilmek için, favori sayfalarınızı veya web sitelerinizi yer imlerine ekleyin.

Bir sayfayı yer imlerine eklemek için:

Sayfada ⋮ > ☆ . Sık kullanılan sayfalarınızı görüntülemek için, ⋮ > **Bookmarks (Yer imleri)** öğelerine dokunup, görüntülemek veya erişmek istediğiniz sayfayı seçin.

Tarayıcı Önbelleğini Temizleme

Chrome tarayıcınızın yükleme performansını iyileştirmek için, ASUS Telefonunuzda geçici olarak tutulan gezinme verilerini temizleyin. Gezinme verileri, gezinme geçmişi, önbellek, çerezler/site verileri, kayıtlı şifreler ve otomatik doldurma verilerini içerir.

1. Tarayıcıyı çalıştırın.

2. ⋮ > **Settings (Ayarlar)** > **Privacy (Gizlilik)**> **CLEAR BROWSING DATA (GEZİNME VERİLERİNİ TEMİZLE).**

3. Silmek istediğiniz gezinme verilerini seçin.

4. Tamamladığınızda **CLEAR (TEMİZLE)** düğmesine tıklayın.

Gmail

Google hizmetlerini ve uygulamalarını edinmenin yanı sıra, doğrudan ASUS Telefonunuzda e-posta almak, göndermek ve e-postalara göz atmak amacıyla Google hesabınızı ayarlamak için Gmail uygulamasını kullanın. Gmail aracılığıyla, Yahoo veya iş e-postanız gibi diğer e-posta hesaplarını da ayarlayabilirsiniz.

ÖNEMLİ! Bir e-posta hesabı eklemek ya da eklenmiş hesaplar aracılığıyla e-posta gönderip almak için İnternet'e bağlı olmanız gerekir. Daha fazla ayrıntı için bkz. **Bağlantıda Kalma**.

Google hesabınızı ayarlamak için:

1. Gmail uygulamasını başlatmak için Ana ekranınızda aşağıdakilerden birini yapın:

- **Google > Gmail** öğelerine dokunun.
- > **Google > Gmail** öğelerine dokunun.

2. **Add an email address (Bir e-posta adresi ekle)** öğesine, ardından da **Next (İleri)** düğmesine dokunun.

3. **Google** öğesini seçip **Next (İleri)** düğmesine dokunun.

4. E-posta adresinizi girin. Yeni bir Google hesabı oluşturmak için **Or create a new account (Yeni bir hesap oluştur)** öğesine dokunun.

5. Google hesabınızda oturum açmak için sonraki adımları izleyin.

NOT: ZenFone'unuza iş hesabınızı kurmak isterseniz, ağ yöneticinizden e-posta ayarlarını isteyin.

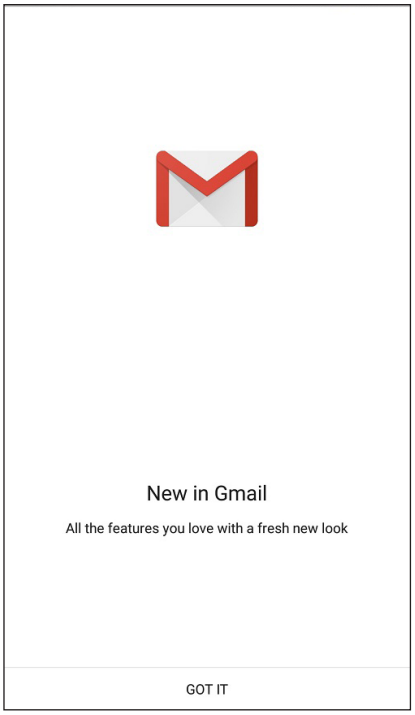

Google Takvim

Programınızı hayata geçirin ve tüm önemli etkinliklerinizi veya anımsatıcılarınızı izleyin. Oluşturduğunuz veya düzenlediğiniz etkinlikler, oturum açmış olduğunuz tüm Google Takvim sürümleriyle otomatik olarak eşitlenecektir.

Etkinlikler oluşturma

Bir etkinlik oluşturmak için:

1. Ana ekranda **Google**> **Calendar (Takvim)** öğelerine dokunun.
2. + simgesine, ardından da **Event (Etkinlik)** öğesine dokunun.
3. Etkinlik adını girip, etkinliğe yönelik tarihi ve saati seçin. Etkinliği tüm günlük veya yinelenen etkinlik olarak ayarlayabilirsiniz.
   - Tüm günlük etkinlik: **All day (Tüm gün)** alanında kaydırıcıyı sağa getirin.
   - Yinelenen etkinlik: , simgesine dokunup, etkinliğin ne sıklıkta yinelenmesini istediğinizi seçin.
4. Saat dilimini ayarlamak için, , simgesine dokunup, saat diliminin görüntülenmesini istediğiniz ülkeyi girin.
5. **Add location (Konum ekle)** alanına etkinliğin yerini veya konumunu girin.
6. simgesine dokunarak, etkinlik konusunda bir bildirim ya da anımsatıcı almaya yönelik saati veya günü seçebilir ya da ayarlayabilirsiniz.
7. **Invite people (İnsanları davet et)** alanına, etkinliğe davet edeceğiniz misafirlerinizin e-posta adreslerini girin.
8. **Add note (Not ekle)** veya **Add attachment (Öğe ekle)** alanında bir not ya da öğe de ekleyebilirsiniz.
9. Tamamladığınızda **SAVE (KAYDET)** öğesine dokunun.

Etkinlikleri düzenleme veya kaldırma

Bir etkinliği düzenlemek veya kaldırmak için:

1. Ana ekranda **Google**> **Calendar (Takvim)** öğelerine dokunun.
2. Düzenlemek veya silmek istediğiniz etkinliğe dokunun.
3. Etkinliği düzenlemek için simgesine dokunup gerekli değişiklikleri yapın. Etkinliği kaldırmak için, > **Delete (Sil)**, öğelerine, silme işlemini onaylamak için de **OK (Tamam)** öğesine dokunun.

Anımsatıcılar oluşturma

Bir anımsatıcı oluşturmak için:

1. Ana ekranda **Google**> **Calendar (Takvim)** öğelerine dokunun.
2. + simgesine, ardından da **Reminder (Anımsatıcı)** öğesine dokunun.
3. Anımsatıcı adını girip **DONE (BİTTİ)** öğesine dokunun.
4. Anımsatıcıya yönelik tarihi ve saati ayarlayın. Anımsatıcıyı tüm günlük veya yinelenen anımsatıcı olarak ayarlayabilirsiniz.
   - Tüm günlük anımsatıcı: **All day (Tüm gün)** alanında kaydırıcıyı sağa getirin.
   - Yinelenen anımsatıcı: , simgesine dokunup, anımsatıcının ne sıklıkta yinelenmesini istediğinizi seçin.
5. Tamamladığınızda **SAVE (KAYDET)** öğesine dokunun.

Anımsatıcıları düzenleme veya kaldırma

Bir anımsatıcıyı düzenlemek veya kaldırmak için:

1. **Google** > **Calendar (Takvim)** öğelerine dokunun.
2. Düzenlemek veya silmek istediğiniz anımsatıcıya dokunun.
3. Anımsatıcıyı düzenlemek için simgesine dokunup gerekli değişiklikleri yapın. Anımsatıcıyı kaldırmak için, >**Delete (Sil)** öğelerine, silme işlemini onaylamak için de **OK (Tamam)** öğesine dokunun.

Do It Later (Daha Sonra Yap)

Meşgul hayatınız içinde en önemsiz şeyleri bile el altında tutun. Çok meşgul olduğunuzda bile, uygun bir zamanınızda e-postalarınıza yanıt verin veya gerçekleştirilecek diğer önemli görevleri ekleyin.

NOTLAR:

- Do It Later (Daha Sonra Yap) destekleyen popüler üçüncü taraf uygulamalar arasında Google Haritalar, Google Play, YouTube ve iMDb vardır.
- Tüm Uygulamalar,, Do It Later (Daha Sonra Yap) uygulamasında görevler paylaşamaz ve ekleyemez.

Daha sonra arama

Birini uygun bir zamanınızda aramak için Do It Later uygulamasında bir görev ayarlayabilirsiniz.

Daha sonra aramak için:

1. Ana ekranda **ASUS** > **Do It Later (Daha Sonra Yap)** öğelerine dokunun.
2. + simgesine, ardından da simgesine dokunun.
3. Daha sonra aramak istediğiniz kişiyi bulun.

Daha sonra mesaj gönderme

Uygun bir zamanda bir metin mesajı göndermek için Do It Later uygulamasında bir görev ayarlayabilirsiniz.

Daha sonra bir metin mesajı göndermek için:

1. Ana ekranda **ASUS** > **Do It Later (Daha Sonra Yap)** öğelerine dokunun.
2. + simgesine, ardından da simgesine dokunun.
3. Daha sonra bir metin mesajı göndermek istediğiniz kişiyi bulun.

Yapılacak Görevler Ekleme

Profesyonel veya sosyal hayatınızda iş ya da sosyal etkinliklerinizi düzenlemek için önemli yapılacak görevler oluşturun.

1. Ana ekranda **ASUS** > **Do It Later (Daha Sonra Yap)** öğelerine dokunun.
2. + simgesine, ardından da simgesine dokunun.
3. Gerekli bilgileri doldurun. Önem düzeyini ayarlamak isterseniz, Önem alanında **High (Yüksek)** öğesini seçin.
4. Tamamladığınızda ✓ öğesine dokunun.

Gerçekleştirilecek görevleri silme

Gerçekleştirilecek görevler arasından, tamamlananları, süresi geçenleri veya gereksiz olanları Do It Later uygulamasından silebilirsiniz.

1. Ana ekranda **ASUS** > **Do It Later (Daha Sonra Yap)** öğelerine dokunun.

2. Listeden kaldırmak istediğiniz göreve dokunup basılı tutun.

3. simgesine, silme işlemini onaylamak için de **OK (Tamam)** öğesine dokunun.

File Manager (Dosya Yöneticisi)

File Manager (Dosya Yöneticisi) uygulamasını kullanmak, ZenFone'unuzun dahili depolama alanında ve bağlı harici depolama aygıtlarındaki verilerinizi kolayca bulmanızı ve yönetmenizi sağlar.

Dahili Depolamaya Erişme

Dahili depolamaya erişmek için:

1. **ASUS > File Manager (Dosya Yöneticisi)** öğesine dokunun.

2. ZenFone'unuzun içeriğini görüntülemek için ☰ > **Internal storage (Dahili Depolama)** öğesine dokunup, ardından seçmek için bir öğeye dokunun.

Harici Depolama Aygıtına Erişme

Harici depolama ZenFone'una erişmek için:

1. MicroSD kartı ZenFone'unuza takın.

2. **ASUS > File Manager (Dosya Yöneticisi)** öğesine dokunun.

3. Micro SD kartınızın içeriğini görmek için ☰ > **MicroSD** öğesine dokunun.

Bulut Depolamaya Erişme

ÖNEMLİ! Bulut Depolamadaki dosyaları görüntülemek için ZenFone'daki Wi-Fi işlevini etkinleştirin. Ayrıntılar için bkz. **Bağlantıda Kalma.**

Bulut depolama hesaplarınıza kaydedilmiş dosyalara erişmek için:

1. **ASUS > File Manager (Dosya Yöneticisi)** öğesine dokunun.

2. ☰ simgesine, ardından da **Cloud Storage (Bulut Depolama)** altında bir Bulut depolama konumuna dokunun.

Bulut

ASUS WebStorage, Drive, OneDrive ve Dropbox gibi bir Bulut hesabı aracılığıyla verilerinizi yedekleyin, farklı aygıtlar arasında dosyaları eşitleyin ve dosyaları güvenli ve özel biçimde paylaşın.

ASUS WebStorage

ASUS WebStorage kaydı yaptırın ya da oturumu açın ve ücretsiz Bulut depolamaya sahip olun. ASUS WebStorage hesabınız aracılığıyla, anında paylaşmak için yeni çektiğiniz fotoğrafları karşıya yükleyin, dosyaları farklı aygıtlar arasında eşitleyin veya dosyaları paylaşın.

ASUS WebStorage'a kaydolma veya oturum açma

Dosya Yöneticisi uygulamasında ASUS WebStorage'a kaydolabilir veya oturum açabilirsiniz.

> **ÖNEMLİ!** ASUS Telefonunuzda Wi-Fi işlevinin veya mobil ağın etkinleştirildiğinden emin olun. Ayrıntılar için **Bağlantıda kalma** kısmına bakın.

ASUS WebStorage'a kaydolmak veya oturum açmak için:

1. **ASUS** > **File Manager (Dosya Yöneticisi)** öğelerine dokunun.

2. ☰ > simgesine, ardından da **Cloud storage (Bulut depolama)** altında **Add cloud storage (Bulut depolama ekle)** öğesine dokunun.

2. Listeden **ASUS WebStorage** öğesini seçip **Register (Kaydol)** veya **Sign In (Oturum Aç)** öğesine dokunun.

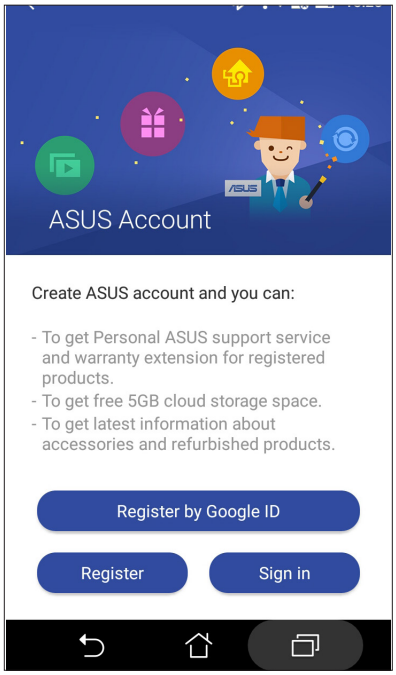

ZenFone Care

SSS (Sık Sorulan Sorular) kısmından yanıtlar bulun, haberler aracılığıyla yeni güncellemeleri öğrenin veya Zen UI uygulamaları konusunda çözümler bulmak ve paylaşmak için diğer Zen UI kullanıcılarıyla doğrudan etkileşime geçin.

ZenFone Care uygulamasını başlatmak için > **ZenFone Care** öğelerine dokunun. Erişmek istediğiniz kategoriye dokunun.

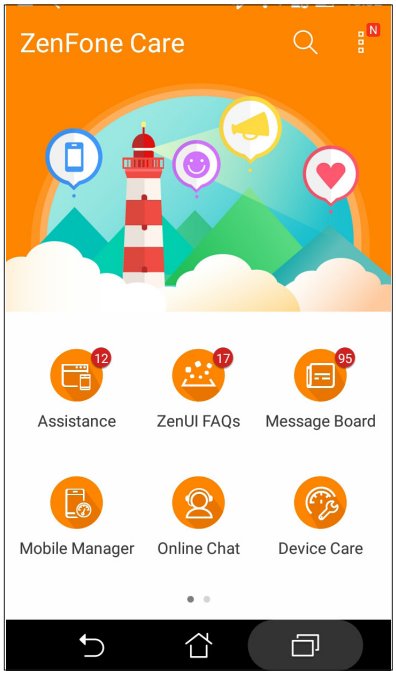

İletişimde Kalın

4

Arama Tarzınız

Çift SIM Özelliği

ZenFone'unuzun çift SIM özelliği, takılı mikro SIM kartlarının ayarlarını yönetmenizi sağlar. Bu özellik sayesinde, Mikro SIM ve Nano SIM kartları etkinleştirebilir / devre dışı bırakabilir, Mikro SIM ver Nano SIM adları atayabilir veya bir tanesini tercih edilen şebeke olarak ayarlayabilirsiniz.

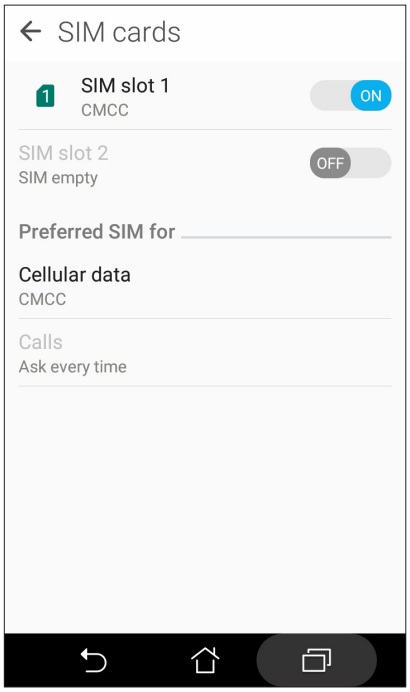

SIM Kartlarınızı Yeniden Adlandırma

Kolayca belirleyebilmek için, ZenFone'unuzdaki SIM kartlarının adlarını değiştirin.

SIM kartlarınızın adlarını değiştirmek için **SIM1 name: SIM1** (SIM 1 Adı: SIM1) ya da **SIM2 name: SIM2** (SIM2 Adı: SIM2) öğesine dokunup, SIM kartlarınızın adını değiştirin.

NOT: SIM kartlarınız farklı mobil hizmet sağlayıcılara aitse, SIM adlarınız olarak bu sağlayıcıların adlarını kullanmanızı öneririz. Her iki SIM kart da aynı mobil hizmet sağlayıcıdansa, SIM adlarınız olarak cep numaralarınızı kullanmanızı öneririz.

Varsayılan Bir SIM Kart Atama

Bir SIM kartı, sesli aramalar ve veri hizmetleri için tercih ettiğiniz SIM olarak atayın.

Sesli Aramalar İçin SIM Kart

Bir arama yaparken, ZenFone'unuz, arama için otomatik olarak tercih edilen SIM kartı kullanır.

Sesli aramalara yönelik bir SIM kart atamak için, **Voice Call (Sesli Arama)** öğesine, ardından da kullanmak istediğiniz SIM karta dokunun.

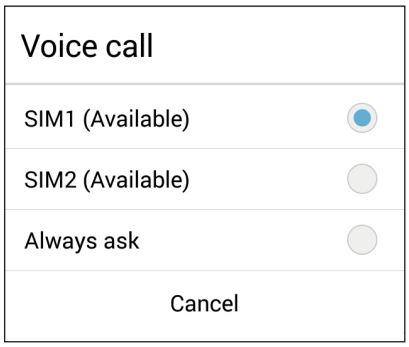

ÖNEMLİ! Bu özelliği yalnızca kişiler listenizden bir arama yaparsanız kullanabilirsiniz.

Veri Hizmetleri İçin SIM Kart

Veri hizmetlerine yönelik bir SIM kart atamak için, **Data Service Network (Veri Hizmeti Şebekesi)** öğesine dokunup **SIM1** ya da **SIM2** öğesini seçin.

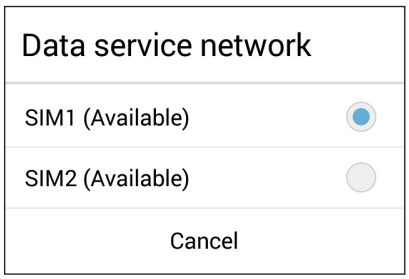

Arama Yapma

ZenFone'unuz, bir arama yapmak için çeşitli yollar sunar. Kişiler listenizden arkadaşlarınızı arayın, hızlı bir arama yapmak için Akıllı Aramayı kullanın veya sık aradığınız kişiyi aramak için hızlı arama numarası girin.

NOT: Kişilerinizi Kişiler uygulamasında düzenleyin. Ayrıntılar için bkz. **Kişileri Yönetme** .

Telefon uygulamasını çalıştırma

Telefon uygulamasını Ana ekranınızdan çalıştırmak için aşağıdakilerden birini yapın:

- simgesine dokunun.
- > öğesine dokunun.

Bir telefon numarası çevirme

Doğrudan bir telefon numarası çevirmek için Phone (Telefon) uygulamasını kullanın.

1. Ana ekranınızdan **ASUS > Contacts (Kişiler)** öğesine, ardından da sayı tuşlarına dokunun.
2. Numarayı çevirmek için **SIM1** ya da **SIM2** arama düğmeleri arasından seçim yapın.

NOT: Arama düğmelerinin etiketleri, Nano SIM kartlarınızda yaptığınız ayara bağlı olarak değişebilir. Daha fazla ayrıntı için bkz. **Çift SIM özelliği**.

Kişilerinizi akıllı arama

Kişinin numarasının ilk birkaç rakamını ya da adının ilk birkaç harfini girdiğinizde, Akıllı Arama kişiler listeniz ve arama kayıtlarınız boyunca filtreleme yapıp olası eşleşmeleri sunar. Ulaşmaya çalıştığınız kişinin olası eşleşmeler listesinde olup olmadığını kontrol edebilir, ardından aramayı hızla yapabilirsiniz.

1. Telefon uygulamasını çalıştırıp, kişinin numarasını veya adını girin.
2. Olası eşleşmeler listesinden aramak istediğiniz kişiye dokunun. Kişi listede yoksa, kişinin tam numarasını ya da adını girin.
3. Aramayı yapmak için **SIM1** ya da **SIM2** arama düğmeleri arasından seçim yapın.

NOT: Arama düğmelerinin etiketleri, Nano SIM kartlarınızda yaptığınız ayara bağlı olarak değişebilir. Daha fazla ayrıntı için ayrıca bkz. **Çift SIM özelliği**.

Kişilerinizi hızlı arama

Sık aradığınız kişileri, Telefon uygulamasından tek bir rakama dokunarak hızla aramak için Hızlı Arama tuşları atayın.

NOT: Varsayılan olarak, 1 rakamı sesli postalarınız için ayrılmıştır. Mobil hizmet operatörünüzde bu hizmete abone olduysanız, 1 rakamına dokunarak sesli postalarınızı alabilirsiniz.

Bir hızlı arama girişi oluşturma

Sık aradığınız kişiler için **2** ila **9** rakamlarında hızlı arama girişleri oluşturun.

1. Telefon uygulamasında aşağıdakilerden birini yapın:
   - **2** ila **9** rakamlarından birini basılı tutup, Hızlı Arama onay ekranında **OK (Tamam)** öğesine dokunun.
   - Hızlı Arama ekranını çalıştırmak için ⋮ > **Speed Dial (Hızlı Arama)** öğesine dokunun.
2. Kişiler listesinden bir kişi seçin. Bu hızlı arama girişi, Hızlı Arama ekranında kaydedilecektir.

Bir hızlı arama girişini silme

Bir hızlı arama girişini silmek için:

1. Telefon uygulamasından Hızlı Arama ekranını çalıştırmak için ⋮ > **Speed Dial (Hızlı Arama)** öğesine dokunun.
2. Bir hızlı arama girişini basılı tutup **Remove (Kaldır)** öğesine dokunun.
3. Onay mesajında **OK (Tamam)** öğesine dokunun.

Bir hızlı arama girişini değiştirme

Bir hızlı arama tuşuna atadığınız kişiyi bir başkasıyla değiştirebilirsiniz.

1. Telefon uygulamasından Hızlı Arama ekranını çalıştırmak için ⋮ > **Speed Dial (Hızlı Arama)** öğesine dokunun.
2. Bir hızlı arama girişini basılı tutup **Replace (Değiştir)** öğesine dokunun.
3. Kişiler listesinden bir kişi seçin.
4. Onay mesajında **OK (Tamam)** öğesine dokunun.

Kendi ülkenizi arama

Yurtdışında seyahat ederken, Kendi Ülkenizi Arama (Home Dialing) ayarlarını etkinleştirip yapılandırmak, kendi ülkenizi hızla aramanızı kolaylaştırır.

NOT: Dolaşım hizmeti kullanmak ek ücretlere neden olacaktır. Dolaşım hizmetini kullanmadan önce mobil hizmet sağlayıcınızla görüşün.

1. Aşağıdakilerden birini yaparak Ayarlar ekranını çalıştırın:
   - Hızlı ayarlar ekranını başlatıp simgesine dokunun.
   - > **Settings (Ayarlar)** öğesine dokunun.
2. **Call Settings (Arama Ayarları)** > **Home Dialing (Kendi Ülkenizi Arama)** öğesine dokunun.
3. **Home Dialing (Kendi Ülkenizi Arama)** öğesini işaretleyin.
4. **Home Dialing Settings (Kendi Ülkenizi Arama Ayarları)** öğesine dokunun, ayarları seçin ve tamamladığınızda **OK (Tamam)** öğesine dokunun.

NOT: Diğer arama ayarları konusunda bilgi için bkz. Arama Ayarları.

Kişiler uygulamasından arama

Kişiler listenizden bir arama yapmak için Contacts (Kişiler) uygulamasını kullanın.

1. Kişiler uygulamasını çalıştırın.
2. Kişi adına, ardından da aramak istediğiniz numaraya dokunun.
3. İki SIM kart takılıysa, arama yapmak için kullanmak istediğiniz SIM karta dokunun.
4. Aramayı sonlandırmak simgesine dokunun.

NOT: Tüm kişi hesaplarınızdan tüm kişileri görüntülemek için, **Contacts to Display (Görüntülenecek Kişiler)** açılır listesine dokunup tüm hesapları işaretleyin.

Favori kişilerinizi arama

Favoriler listenize bir kişi eklediğinizde, kişiyi Telefon uygulamasından hızla arayabilirsiniz.

1. Kişiler veya Telefon uygulamasını çalıştırın.

2. Favoriler listesini görüntülemek için simgesine, ardından da aramak istediğiniz favori kişinize dokunun.

3. Aramayı sonlandırmak için simgesine dokunun.

Aramaları Yanıtlama

Bir gelen arama olduğunda, ZenFone'unuzun dokunmatik ekranının ışığı yanar. Gelen aramanın görüntülenmesi, ZenFone'unuzun durumuna bağlı olarak da değişir.

Aramaları yanıtlama

ZenFone'unuzun durumuna bağlı olarak, bir aramayı yanıtlamanın iki yolu vardır:

- ZenFone'unuz etkinse **Answer (Yanıtla)** öğesine, bir aramayı reddetmek için de **Decline (Reddet)** öğesine dokunun.

- ZenFone'unuz kilitliyse, simgesini, aramayı yanıtlamak için simgesine, reddetmek için de simgesine sürükleyin.

Arama Kayıtlarınızı Yönetme

Arama kayıtlarınızda, cevapsız aramalarınızı geri arayabilir, aramaları kişiler listenize kaydedebilir, arayanları engelleyebilir veya yakın zamanda aradığınız numarayı ya da kişiyi tekrar arayabilirsiniz.

Aramaları kişilere kaydetme

Arama kaydınızdan bir aramayı kişiler listenize ekleyebilirsiniz.

1. Phone (Telefon) uygulamasında > **All calls (Tüm aramalar)** öğesine dokunup, görüntülemek istediğiniz arama listesi türünü seçin.

2. Seçtiğiniz arama listesinde, Contacts (Kişiler) kısmına kaydetmek istediğiniz numarayı seçin.

3. Call details (Arama ayrıntıları) ekranında > **Edit number before call (Aramadan önce numarayı düzenle)** öğesine dokunun. Phone (Telefon) uygulaması ekranı görüntülenir.

4. Phone (Telefon) uygulamasında > **Add to contacts (Kişilere ekle) >Create new contact (Yeni kişi oluştur)** öğesine dokunun.

5. Yeni kişinin adını girin.

6. Tamamladığınızda simgesine dokunun.

Son aradığınız numarayı tekrar arama

Son aradığınız numarayı tekrar aramak için:

1. Telefon uygulamasında, arama kayıtlarınızı görüntülemek için simgesine dokunun.
2. Tap **All calls (Tüm aramalar)**> **Outgoing calls (Giden aramalar)** öğesine, ardından da aramak istediğiniz kişiye veya numaraya dokunun.
3. Aramayı sonlandırmak için simgesine dokunun.

Diğer Arama Seçenekleri

Etkin bir arama sırasında, simgesine, ardından da bir aramanın devam ettiği andaki olası arama seçeneklerinden birine dokunun.

Mikrofon
Etkin arama için mikrofonu açar ya da kapatır. Mikrofon kapalıyken veya sessiz moddayken, siz arayanı duyabilirsiniz ama o sizi duyamaz.

Hoparlör
Hoparlörü açar ya da kapatır.

Aramayı beklet
Etkin bir aramayı beklemeye alır.

Konferans görüşmesi
Mobil hizmet sağlayıcınızla bir konferans görüşmesi aboneliği yapmışsanız, bu simge, etkin bir aramaya kişi ya da kişiler eklemenizi sağlar.

NOTLAR:

- Bir konferans görüşmesindeki katılımcı sayısı, konferans görüşmesi aboneliğinize bağlıdır. Bu hizmet konusunda mobil hizmet sağlayıcınızla görüşebilirsiniz.
- Konferans görüşmesi konusunda daha fazla ayrıntı için bkz. **Birden Çok Aramayı Yönetme**

SuperNote
Etkin bir arama sırasında notlar almanızı sağlayan SuperNote uygulamasını çalıştırır.

NOT: Daha fazla ayrıntı için **SuperNote** kısmına başvurun.

Kayıt
Bir etkin aramayı kaydeder.

ÖNEMLİ! Çoğu yerel yasa, bir etkin aramanın kaydedilmesinden önce karşıdaki kişi ya da kişilerden izin istenmesini gerektirir.

NOT: Daha fazla ayrıntı için **Aramaları Kaydetme** kısmına başvurun.

Birden Çok Aramayı Yönetme

ZenFone'unuz, iki arama yapma ya da yanıtlama rahatlığını sağlar.

Başka bir aramayı yanıtlama

ZenFone'unuzda konuşurken, başka bir gelen arama olduğunu belirten bir bip sesi duyabilirsiniz. Etkin bir arama sırasında bir gelen aramayı yanıtlamak için dokunmatik ekranda **Answer (Yanıtla)** öğesine dokunun.

Aramaları Kaydetme

ZenFone'unuz, ileride başvurmak ya da bilgi amacıyla bir konuşmayı kaydetmenizi sağlar.

1. Bir kişiyi arayın veya bir numara çevirin.

2. Aramayı kaydetmek için simgesine dokunun.

ÖNEMLİ! Bir aramayı kaydetmeden önce, karşı taraftan ya da taraflardan izin aldığınızdan emin olun.

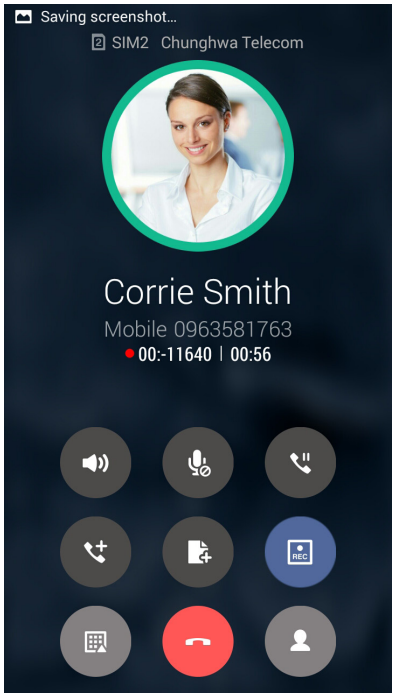

3. Kaydı durdurmak için simgesine dokunun. Sistem bildirim çubuğunda bu simgesi görünür.

4. Kaydedilen konuşmayı görüntülemek için ekranın sol üst köşesinden aşağıya kaydırıp, **Call Recording Saved (Arama Kaydı Kaydedildi)** bildirimine dokunun.

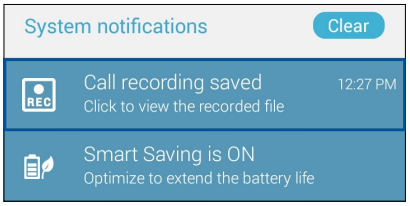

Kişileri Yönetme

Kişilerinizi düzenleyin ve aramalar, SMS mesajları, e-postalar ya da sosyal ağlar aracılığıyla onlarla kolayca iletişimde kalın. Kişilerinizi, hızla iletişim kurmak için Favoriler olarak veya yaklaşan etkinlikler, cevapsız aramalar ya da okunmamış mesajlar konusunda bilgilendirilmek için VIP olarak gruplandırın.

Kişilerinizi e-posta ya da sosyal ağ hesaplarınızla eşitleyebilir, kolay erişim için kişilerinizin bilgilerini tek bir yere bağlayabilir veya iletişimde kalmak istediğiniz kişileri de filtreleyebilirsiniz.

Contacts (Kişiler) uygulamasını başlatmak için Ana ekranınızda aşağıdakilerden birini yapın:

- Tap **ASUS** > **Contacts (Kişiler)** öğesine dokunun.
- > **Contacts (Kişiler)** öğesine dokunun**.**

Profilinizi Düzenleme

ZenFone'u gerçek anlamda kendinize ait hale getirin ve profil bilgilerinizi düzenleyin.

1. Kişiler uygulamasını çalıştırıp, **Set up My Profile (Profilimi Düzenle)** ya da **ME (BEN)** öğesine dokunun.

   NOT: ME (BEN), ZenFone'unuzda Google hesabınızı kurduğunuzda görünür.

2. Mobil ya da ev numaranız gibi bilgilerinizi doldurun. Başka bilgiler eklemek için **Add Another Field (Başka Alan Ekle)** öğesine dokunun.

Kişiler Ekleme

ZenFone'unuza kişileri, kurumsal, Google ya da diğer e-posta hesaplarını ekleyin ve kişi numaraları, e-posta adresleri, VIP kişiler için özel etkinlikler ve benzeri önemli kişi bilgilerini doldurun.

1. Kişiler uygulamasını çalıştırıp + simgesine dokunun.

2. **Device (Aygıt)** öğesini seçin.

   NOTLAR:

   - Kişiyi SIM kartınıza ya da bir e-posta hesabına da kaydedebilirsiniz.
   - E-posta hesabınız yoksa, bir tane oluşturmak için **ADD NEW ACCOUNT (YENİ HESAP EKLE)** öğesine dokunun.

3. Mobil ya da ev numarası, e-posta adres, veya kişinin ekleneceği grup gibi gerekli bilgileri doldurun.

4. Bilgileri tamamladığınızda ✓ öğesine dokunun.

Favori Kişilerinizi İşaretleme

Telefon uygulamasından hızla arayabilmek için sık aradığınız kişileri favorileriniz olarak ayarlayın.

1. Ana ekranda **ASUS** > **Contacts (Kişiler)** öğesine dokunun.

2. Kişiler listenizde, sık kullanılan olarak işaretlemek istediğiniz kişiyi seçin.

3. Seçtiğiniz kişiyi basılı tutup **Add to Favorites (Sık Kullanılanlara Ekle)** öğesine dokunun. Kişi, Telefon uygulamasında Sık Kullanılanlar Listenize eklenir.

NOTLAR:

- Sık Kullanılanlar listenizi görüntülemek için, Ana ekranda Kişiler uygulamasına, ardından da simgesine dokunun.
- Daha fazla ayrıntı için **Favori Kişileri Arama** kısmına başvurun.
- Bir favori kişiyi VIP olarak da ayarlayabilirsiniz. Daha fazla ayrıntı için, **VIP Kişilerinizi Düzenleme** kısmına başvurun.

Kişileri İçe Aktarma

Bir kişi kaynağından kişilerinizi ve ilgili verilerini ZenFone'unuza , e-posta hesabınıza ya da bir Nano SIM karta alın.

1. **ASUS > Contacts (Kişiler)** uygulamasına.

2. > **> Import / Export (İçe Aktar / Dışa Aktar)** öğesine dokunup, aşağıdaki içe aktarım seçenekleri arasından seçim yapın:

   a. SIM 1 karttan / SIM 2 karttan al

   b. Telefon kişisi

   c. Telefon belleği

3. Kişileri aşağıdaki hesaplara kopyalamak için dokunun:

   a. SIM 1 karttan / SIM 2 karttan al

   b. Telefon kişisi

4. İçe aktarmak istediğiniz kişileri seçmek için işaretleyin ve tamamladığınızda **OK (Tamam)** öğesine dokunun.

Mesajlardan Daha Fazlası

Google Messenger

Sezgisel ve hoş bir uygulama olan Google Messenger, SMS/MMS mesajları göndermenizin/almanızın yanı sıra, grup metinleri, fotoğraflar veya sesli mesajlar göndermenizi de sağlar. Mesajlarınıza emoji veya etiketler ekleyebilir, konumunuzu paylaşabilir, mesajlarınızı arşivleyebilir ve SMS gönderenleri kolayca engelleyebilirsiniz. Ayrıca fotoğraf çekebilir veya video kaydedebilir ve bu dosyaları kolayca paylaşabilirsiniz.

Mesaj gönderme

1. Ana ekranda öğesine dokunun.

2. +, simgesine, **FREQUENTS (SIK KULLANILANLAR)** veya **ALL CONTACTS (TÜM KİŞİLER)** öğesine dokunun, ardından bir mesaj göndermek istediğiniz kişiyi seçin.

3. Mesaj alanında mesajınızı oluşturmaya başlayın.

4. Tamamladığınızda, mesajı göndermek için kullanılacak SIM hesabını seçin.

Mesajları yanıtlama

1. Ana ekranda ya da Kilit ekranında mesaj uyarınıza dokunun.

2. Mesaj alanında mesajınızı oluşturmaya başlayın.

3. Tamamladığınızda, yanıtınızı göndermek için kullanılacak SIM hesabını seçin.

NOT: Google Messenger kullanımı konusunda daha fazla ayrıntı için ⋮ > **Help & feedback (Yardım ve geri bildirim)** öğelerine dokunun.

Keyif ve Eğlence

5

Kulaklık Kullanma

Kulaklık kullanarak, bir arama sırasında veya favori müziğinizi dinlerken diğer işlerinizi yapmanın özgürlüğünü yaşayın.

Ses Kablosunu Takma

3.5 mm kulaklık bağlantısını, telefonunuzun ses bağlantı noktasına takın.

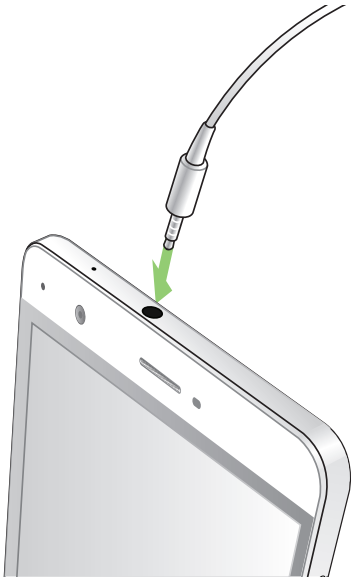

UYARI!

- Ses bağlantısına başka nesneler sokmayın.
- Ses bağlantısına, elektrikli güç çıkışı olan bir kablo sokmayın.
- Uzun süre boyunca yüksek ses düzeyinde dinlemek işitmenizde hasara neden olabilir.

NOTLAR:

- ZenFone'unuzla yalnızca uyumlu kulaklıkları kullanmanızı öneririz. (Bu ürünle birlikte kulaklık verilmemektedir)
- Müzik dinlerken ses bağlantısını çıkarmak, çalmakta olan müziği otomatik olarak duraklatır.
- Bir video izlerken ses bağlantısını çıkarmak, izlenen videoyu otomatik olarak duraklatır.

Google Play Music

Google Play Music sayesinde, sevdiğiniz müzikle akış yapabilir, çalma listeleri oluşturabilir veya radyo dinleyebilirsiniz. Bulut alanında, 50.000 taneye kadar müzik dosyasını ücretsiz olarak da depolayabilirsiniz. Ayrıca, kendi müzik kütüphanenize ekleyebileceğiniz milyonlarca müzik dosyasına sınırsız ve reklamsız erişim için Google Play Music aboneliği alabilirsiniz.

Google Play Music ayarlama

Google Play Music kullanabilmek için Google veya Gmail hesabınızda oturum açın. Hesabınızda oturum açtığınızda, ASUS Telefonunuzdaki, karşıya yüklenenleri veya Google Play sitesinden satın alınanları da içeren tüm müzik dosyaları kütüphanenize eklenir.

Google Play Music ayarlamak için:

1. Ana ekranda **Google** > **Play Music** öğelerine dokunun.
2. ☰ simgesine, ardından da **Settings (Ayarlar)** > **Tap to choose account (Hesap seçmek için dokunun)** öğelerine dokunun.
3. Hesabınızı girip **ADD ACCOUNT (HESAP EKLE)** öğesine dokunun.
4. Hesabınızda oturum açmak için sonraki yönergeleri izleyin.

NOTLAR:

- Google Play Music aboneliği yalnızca bazı ülkelerde veya bölgelerde vardır.
- Google Play Music kullanımı konusunda daha fazla ayrıntı için **https://support.google.com** sitesini ziyaret edin.

Değerli Anlarınız

6

Anları yakalayın

Camera (Kamera) Uygulamasını Başlatma

ZenFone'unuzun Kamera uygulamasını kullanarak görüntüler yakalayın ve videolar kaydedin.

Camera (Kamera) uygulamasını açmak için aşağıdaki adımlardan herhangi birine başvurun.

Kilit Ekranından

Kamera uygulaması başlatılana kadar simgesini aşağıya sürükleyin.

Ana Ekrandan

öğesine dokunun.

Camera (Kamera) Uygulamasını İlk Kez Kullanma

Camera (Kamera) uygulamasını ilk kez başlattıktan sonra, başlamanıza yardımcı olmak için art arda iki özellik görünür: Eğitim ve Görüntü Konumları.

Kılavuz

ZenFone'unuzun kamerasını ilk kez kullanıyorsanız, **Camera (Kamera)** uygulaması çalıştırıldıktan sonra aşağıdaki kılavuz ekranıyla karşılaşırsınız. Bu ekrandan ilerlemek için aşağıdaki adımlara başvurun:

1. Tutorial (Kılavuz) ekranında, görüntülemeyi atlamak isterseniz **Skip (Atla)**, Camera (Kamera) kullanımı hakkındaki temel öğreticiyi görüntülemek için **Start (Başlat)** öğesine dokunun.

2. Bu seçeneklerden birine dokunduktan sonra, Image Locations (Görüntü Konumları) ekranına ilerlersiniz.

Görüntü Konumları

Tutorial (Kılavuz) ekranında ilerledikten sonra, görüntüleriniz için otomatik konum etiketleri oluşturmanıza yardımcı olacak Görüntü Konumlarını Hatırla ekranı görünür. Bu ekrandan ilerlemek için aşağıdaki adımlara başvurun:

1. Image Locations (Görüntü Konumları) ekranında, kamera ekranına ilerlemek için **No thanks (Hayır, Teşekkür Ederim)**, yakalanan görüntüler ve videolarınıza yönelik konum etiketlemeyi ayarlamak için de **Yes (Evet)** öğesine dokunun.

2. Konum etiketleme özelliğini etkinleştirmek için **Location (Konum)** özelliğini **ON (AÇIK)** ayarına kaydırın.

3. Özelliği tamamen etkinleştirmek ve Camera (Kamera) ekranına ilerlemek için, sonraki ekranda **Agree (Kabul)** öğesine dokunun.

Kamera Ekranı

ZenFone'unuzun kamerası, otomatik sahne algılama ve otomatik görüntü sabitleyici özellikleriyle donatılmıştır. Video kaydı sırasında titrekliği önlemeye yardımcı olan bir video sabitleme işlevine de sahiptir.

Kameranızı kullanmaya başlamak, ZenFone'unuzun görüntü ve video özelliklerini keşfetmek için simgelere dokunun.

Görüntü Ayarları

Aşağıdaki adımlar aracılığıyla kameranızın ayarlarını yapılandırarak, yakaladığınız görüntülerin görünümünü ayarlayın.

> **ÖNEMLİ!** Fotoğraf çekmeden önce ayarlarınızı uygulayın.

1. Kameranın ana ekranında > .simgelerine dokunun.

2. Aşağı kaydırıp, var olan seçenekleri yapılandırın.

Image (Görüntü)

Bu seçenekleri kullanarak görüntü kalitesini yapılandırın.

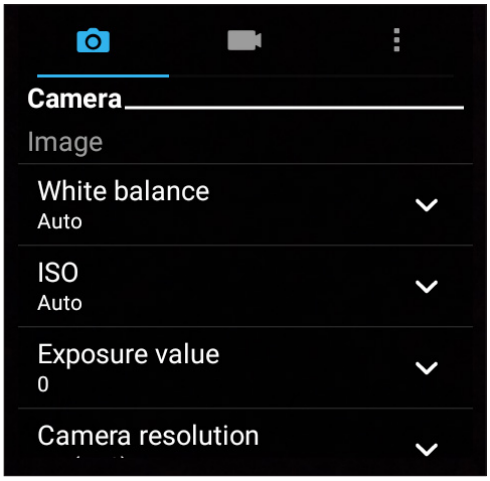

Shoot Mode (Çekim Modu)

Bu seçenek altında, deklanşör hızınızı **Timer (Zamanlayıcı)** moduna ayarlayın veya **Burst (Seri Çekim)** hızını değiştirin.

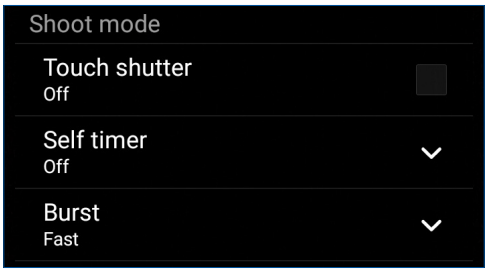

Focus & Exposure (Odak ve Poz)

Bu seçenek altında **Touch Auto-Exposure (Dokunmatik Otomatik Poz)** ya da **Face Detection (Yüz Algılama)** özelliklerini etkinleştirin.

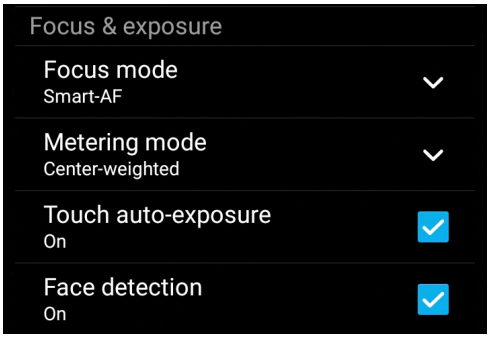

Video Ayarları

Aşağıdaki adımlar aracılığıyla kameranızın ayarlarını yapılandırarak, kaydettiğiniz videoların görünümünü ayarlayın.

ÖNEMLİ! Görüntü çekmeden önce ayarlarınızı uygulayın.

1. Kameranın ana ekranında > simgelerine dokunun.

2. Aşağı kaydırıp, var olan seçenekleri yapılandırın.

Image (Görüntü)

Bu seçenekleri kullanarak video kalitesini yapılandırın.

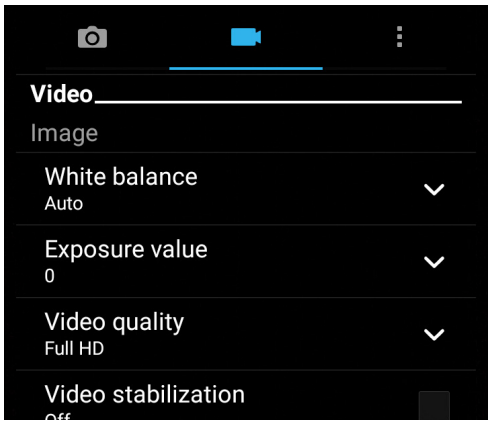

Focus & Exposure (Odak ve Poz)

Bu seçenek altında **Touch Auto-Exposure (Dokunmatik Otomatik Poz)** özelliğini etkinleştirin.

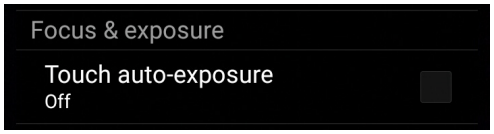

Gelişmiş Kamera Özellikleri

ZenFone'unuzun gelişmiş kamera özelliklerini kullanarak, görüntü ya da video çekmenin yeni yollarını keşfedin ve ek özel anları yakalayın.

ÖNEMLİ! Görüntü çekmeden önce ayarlarınızı uygulayın. Kullanılabilir özellikler modele göre değişebilir.

Time Rewind (Zaman Geri Sarma)

Time Rewind (Zaman Geri Sarma) özelliği seçildiğinde, deklanşör düğmesi, düğmeye gerçekten basmadan iki saniye önce arka arkaya çekim yapmaya başlar. Sonuç olarak, Gallery (Galeri) kısmınıza kaydetmek için en iyi görüntüyü seçebileceğiniz bir görüntü-zaman çizelgesine sahip olursunuz.

NOT: Time Rewind (Zaman Geri Sarma) özelliği yalnızca arka kamerada kullanılabilir.

Time Rewind (Zaman Geri Sarma) Fotoğrafları Çekme

1. Camera (Kamera) uygulamasının ana ekranında > **Time Rewind (Zaman Geri Sarma)** simgesine dokunun.
2. Fotoğraflar çekmeye başlamak için öğesine dokunun.
3. Çektiğiniz fotoğrafın ters veya geri sarma modunda yürütülmesini istediğiniz süreyi (saniye cinsinden) ayarlayın.
4. Tamamladığınızda öğesine dokunun.

Time Rewind (Zaman Geri Sarma) Görüntüleyiciyi Kullanma

1. Deklanşöre basıldıktan sonra, ekranda çekilmiş bir fotoğrafın üstünde Time Rewind (Zaman Geri Sarma) görüntüleyici görünür. Yeni çekmiş olduğunuz fotoğraflara göz atmak için görüntüleyicideki düğmeyi döndürün.

NOT: Zaman çizelgesinden en iyi fotoğraf önerisini görüntülemek için **Best (En İyi)** öğesine dokunun.

2. Bir fotoğraf seçip, Gallery (Galeri) kısmına kaydetmek için **Done (Bitti)** öğesine dokunun.

HDR

Yüksek dinamik aralık (HDR) özelliği, düşük ışıklı ve yüksek kontrastlı sahneler için daha ayrıntılı görüntüler çekmenizi sağlar. HDR'nin, görüntünüzde üretilen renkleri dengelemeye yardımcı olması için, parlak ışıklı konumlarda çekim yaparken kullanılması önerilir.

HDR Fotoğraflar Çekme

1. Camera (Kamera) uygulamasının ana ekranında > **HDR** simgesine dokunun..
2. HDR fotoğraflar çekmeye başlamak için öğesine dokunun.

Panorama

Panorama özelliğini kullanarak çeşitli açılardan görüntü yakalayın. Geniş açılı perspektiften çekilen görüntüler, bu özellik kullanılarak otomatik olarak birleştirilir.

Panoramik Fotoğraflar Çekme

1. Camera (Kamera) uygulamasının ana ekranında > **Panorama** simgesine dokunun..
2. öğesine dokunup, manzarayı çekmek için ZenFone'unuzu sola veya sağa kaydırın.

NOT: ZenFone'unuzu kaydırırken, manzara çekildikçe, ekranınızın alt kısmında küçük bir resim zaman çizelgesi görünür.

3. Tamamladığınızda öğesine dokunun.

Selfie (Kendi Fotoğrafını Çekme)

Deklanşör düğmesine basmak konusunda endişe etmeden, arka kameranızın yüksek megapiksel özelliğinden yararlanın. Yüz algılama özelliğini kullanarak, ZenFone'unuzu, arka kamerayı kullanarak dört kişinin yüzünü algılayıp, otomatik olarak kendi fotoğrafınızı ya da grup fotoğrafınızı çekmeye ayarlayabilirsiniz.

Selfie Çekme

1. Camera (Kamera) uygulaması ekranında, > **Selfie (Özçekim)** öğelerine dokunun.
2. Fotoğrafta kaç kişinin olacağını seçmek için simgesine dokunun.
3. Yüzleri algılamak için arka kamerayı kullanın ve ZenFone'unuz , ses çıkarıp fotoğraf çekene kadar geriye sayarken bekleyin.
4. Fotoğrafı kaydetmek için öğesine dokunun.

Alan Derinliği

Alan derinliği özelliğini kullanarak yumuşak bir arka plana sahip makro çekimler yapın. Bu özellik, daha belirgin ve etkileyici sonuç elde etmek amacıyla konuların yakın çekimi için uygundur.

Alan Derinliğiyle Fotoğraflar Çekme

1. Camera (Kamera) uygulaması ekranında > **Depth of field (Alan derinliği)** öğesine dokunun.
2. Makro fotoğraflar çekmeye başlamak için simgesine dokunun.

Miniature (Minyatür)

Miniature (Minyatür) özelliğiyle, DSLR objektiflerin perspektif düzeltici efektinin benzerini yapın. Bu özelliği kullanmak, çekeceğiniz fotoğrafın belirli alanlarına odaklanarak, ZenFone'unuz kullanılarak hem fotoğraf hem de videoda yararlanabilecek bir bokeh efekti (resmin odak dışında kalan kısımlarına verilen bulanıklık efekti) ekler.

Miniature (Minyatür) Fotoğraflar Çekme

1. Camera (Kamera) uygulaması ekranında > **Miniature (Minyatür)** simgesine dokunun..
2. Odak alanınızı seçmek için ya da simgesine dokunun.
3. Arka plan bulanıklığını artırmak veya azaltmak için ya da simgesine dokunun. Doygunluğu artırmak veya azaltmak için ya da öğesine dokunun.
4. Minyatür fotoğraflar çekmeye başlamak için öğesine dokunun.

Smart Remove (Akıllı Silme)

Görüntü çektikten hemen sonra, Smart Remove (Akıllı Silme) özelliğini kullanarak istenmeyen ayrıntıları ortadan kaldırın.

Smart Remove (Akıllı Silme) Fotoğrafları Çekme

1. Camera (Kamera) uygulaması ekranında > **Smart Remove (Akıllı Silme)** simgesine dokunun..
2. Akıllı Silme özelliği kullanılarak düzenlenebilen fotoğraflar çekmek için öğesine dokunun.
3. Çekilen fotoğrafta, silmek için algılanan hareketli nesnenin çevresindeki ana hatta dokunun.
4. Fotoğrafı kaydetmek için öğesine dokunun.

All Smiles (Tüm Gülümseme)

Bir dizi fotoğraf arasından mükemmel gülümsemeyi ya da en sıradışı yüz ifadesini All Smiles (Tüm Gülümseme) özelliğini kullanarak yakalayın. Bu özellik, deklanşöre basıldıktan sonra art arda beş fotoğraf çekmenizi sağlayarak, karşılaştırma için görüntüdeki yüzleri otomatik olarak algılar.

All Smiles (Tüm Gülümseme) Fotoğrafları Çekme

1. Camera (Kamera) uygulamasının ana ekranında > **All Smiles (Tüm Gülümseme)** simgesine dokunun.
2. Tüm Gülümseme kullanılarak düzenlenebilen fotoğraflar çekmeye başlamak için öğesine dokunun.
3. Öznenin yüzüne dokunup, öznenin en iyi yüz ifadesini seçin.
4. Üstten aşağıya kaydırıp, fotoğrafı kaydetmek için öğesine dokunun.

Beautification (Güzelleştirme)

ZenFone'unuzun Beautification (Güzelleştirme) özelliğini kullanarak, ailenizin ve arkadaşlarınızın fotoğraflarını çekerken ve çektikten sonra eğlenin. Bu özellik etkinleştirildiğinde, deklanşöre basmadan önce çekeceğiniz kişinin yüzünde canlı güzellik iyileştirmeleri yapmanızı sağlar.

Beautification (Güzelleştirme) Fotoğrafları Çekme

1. Camera (Kamera) uygulamasının ana ekranında > **Beautification (Güzelleştirme)** simgesine dokunun.

2. Fotoğraf çekmeye başlamak için öğesine dokunun.

3. Fotoğrafa önizleme yapmak için küçük resme dokunun ve Güzelleştirme ayarlarını görüntüleyin.

4. öğesine dokunun ve tercih edilen Güzelleştirme özelliğini seçip, fotoğrafı kaydetmek için öğesine dokunun.

GIF Animation (GIF Animasyon)

GIF Animation (GIF Animasyon) özelliğini kullanarak doğrudan ZenFone'unuzun kamerasından GIF (Grafik Değişim Biçimi) görüntüleri oluşturun.

GIF Animation (GIF Animasyon) Fotoğrafları Çekme

1. Camera (Kamera) uygulamasının ana ekranında >**GIF Animation (GIF Animasyon)** simgesine dokunun.

2. GIF animasyonu için seri fotoğraf çekimini başlatmak amacıyla öğesine uzun süre basın.

3. GIF animasyonu ayarlarında tercih ettiğiniz düzenlemeleri yapın.

4. Tamamladığınızda öğesine dokunun.

Time lapse (Hızlandırma)

ZenFone'unuzun hızlandırılmış video özelliği, otomatik hızlandırılmış oynatma için sabit görüntüler çekmenizi sağlar. Efekt sayesinde, hareketler, aslında uzun aralıklarla meydana geldikleri ve kaydedildikleri halde hızlı ileri sarılmış gibi görünür.

Time lapse (Hızlandırılmış) Videolar Kaydetme

1. Camera (Kamera) uygulamasının ana ekranında > **Time lapse (Hızlandırma)**.

2. öğesine dokunup hızlandırma aralığını seçin.

3. Time lapse videolar çekmeye başlamak için simgesine dokunun.

Galeriyi Kullanma

Galeri uygulamasını kullanarak ZenFone'unuzdaki görüntülere bakın ve videoları izleyin.

Bu uygulama, ZenFone'unuzda depolanan görüntü ve video dosyalarını düzenlemenize, paylaşmanıza ya da silmenize de olanak tanır. Gallery (Galeri) uygulamasından, görüntüleri bir slayt gösterisinde görüntüleyebilir veya seçilen görüntü ya da video dosyasını izlemek için dokunabilirsiniz.

Gallery (Galeri) uygulamasını başlatmak için **ASUS** > **Gallery (Galeri)** öğesine dokunun.

Sosyal Ağınızdan Veya Bulut Depolamadan Dosyaları Görüntüleme

Galeri uygulamanız varsayılan olarak ZenFone'unuzdaki tüm ortam dosyalarını albüm klasörlerine göre görüntüler.

ZenFone'unuz aracılığıyla erişilebilen diğer konumlardaki ortam dosyalarını görüntülemek için:

1. Ana ekrandan ☰ simgesine dokunun..

2. İlgili dosyalarını görüntülemek için aşağıdaki kaynak konumlarından herhangi birine dokunun.

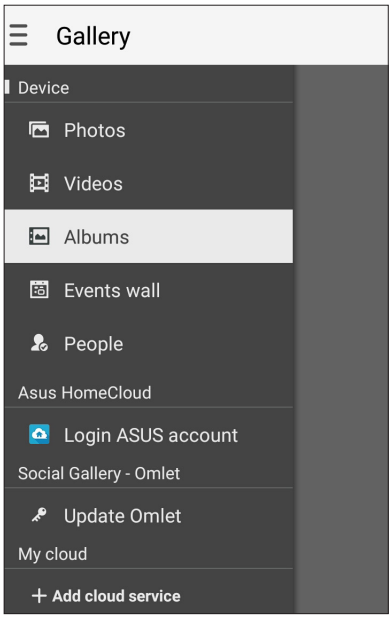

NOTLAR:

- Bulut hesabınızdan ZenFone'unuza fotoğraflar indirebilir ve bunları duvar kâğıdınız ya da bir kişinin kapak görüntüsü olarak kullanabilirsiniz.
- Fotoğrafları ya da görüntüleri duvar kâğıdınız olarak kullanma konusunda ayrıntılar için bkz. **Duvar Kağıtları**.

ÖNEMLİ! ASUS HomeCloud ve **My cloud (Bulutum)** altında fotoğrafları ve videoları görüntülemek için Internet bağlantısı gereklidir.

Fotoğraf Konumunu Görüntüleme

ZenFone'unuzda konum erişimini etkinleştirin ve fotoğraflarınızda konum ayrıntılarını alın. Fotoğraflarınızın konum aygıtları, fotoğrafların çekildiği bölgenin yanı sıra Google Map ya da Baidu (yalnızca Çin'de) aracılığıyla konumun bir haritasını içerir.

Bir fotoğrafın ayrıntıları görüntülemek için:

1. Konum erişimini > **Settings (Ayarlar)** > **Location (Konum)** kısmından etkinleştirin.

2. Konumunuzu Google Map ya da Baidu'da paylaştığınızdan emin olun.

3. Galeri uygulamasını çalıştırıp, ayrıntılarını görüntülemek istediğiniz fotoğrafı seçin.

4. Fotoğrafa, ardından da simgesine dokunun.

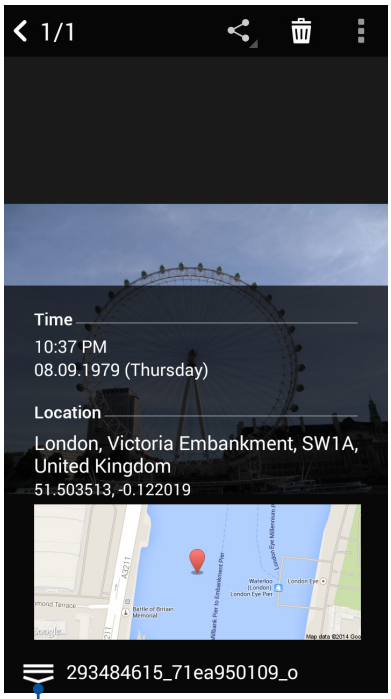

Fotoğraf konum ayrıntıları göstermek için dokunun

Galeriden Dosyalar Paylaşma

1. Gallery (Galeri) ekranında, paylaşmak istediğiniz dosyaların bulunduğu klasöre dokunun.
2. Klasör açıldıktan sonra, dosya seçimini etkinleştirmek için simgesine dokunun.
3. Paylaşmak istediğiniz dosyalara dokunun. Seçtiğiniz görüntünün üstünde bir onay işareti görünür.
4. simgesine dokunup, görüntüleri paylaşmak istediğiniz yeri listeden seçin.

Galeriden Dosyalar Silme

1. Gallery (Galeri) ekranında, silmek istediğiniz dosyaların bulunduğu klasöre dokunun.
2. Klasör açıldıktan sonra, dosya seçimini etkinleştirmek için simgesine dokunun.
3. Silmek istediğiniz dosyalara dokunun. Seçtiğiniz görüntünün üstünde bir onay işareti görünür.
4. > **Delete (Sil)** öğesine dokunun.

Bir Görüntüyü Düzenleme

Gallery (Galeri) uygulaması, ZenFone'unuza kaydedilen görüntüleri iyileştirmek için kullanabileceğiniz kendi görüntü düzenleme araçlarına da sahiptir.

1. Gallery (Galeri) ekranında, dosyaların bulunduğu klasöre dokunun.
2. Klasör açıldıktan sonra, düzenlemek istediğiniz görüntüye dokunun.
3. Görüntü açıldığında, işlevlerini göstermek için tekrar dokunun.
4. Görüntü düzenleme araç çubuğunda simgesine dokunun.
5. Görüntüye değişiklikler uygulamak için, düzenleme araç çubuğundaki simgelere dokunun.

Fotoğrafları Takvim Etkinlik Duvarına Gönderme

Galeri uygulamasında bu özelliği etkinleştirmek, fotoğrafları doğrudan Takvim etkinliklerinizden görüntülemenizi sağlar. Bu yolla, çekilen fotoğrafları özel etkinlik adlarına göre anında gruplandırabilirsiniz.

1. ZenFone'unuzda fotoğraf çektikten sonra **Gallery (Galeri)** uygulamasını çalıştırın.
2. > **Events Wall (Etkinlikler Duvarı)** öğesine dokunun.
3. Bir etkinlik sırasında çekilmiş fotoğrafları içeren klasörün sağ üst köşesindeki simgesine dokunun.
4. Fotoğraf klasörüyle birleştirmek istediğiniz Takvim etkinliğini seçin.
5. Fotoğraf klasörünün sağ üst köşesinde, fotoğrafların etkinlik duvarına başarıyla gönderildiğini belirten simgesi görünür.
6. Etkinlik fotoğraflarını görüntülemek için, Takvim uygulamasından etkinliği açıp dokunun .

ÖNEMLİ!

- Bu özellik yalnızca Takvim uygulamasında etkinlikler ayarlandıktan sonra etkinleştirilir. Etkinliklerin ayarlanması konusunda daha fazla ayrıntı için bkz. **Takvim**.
- ZenFone'unuzun kamerasıyla yalnızca bir Takvim etkinliğiyle aynı tarih ve saate çekilmiş fotoğraflar bu özelliği kullanabilir.

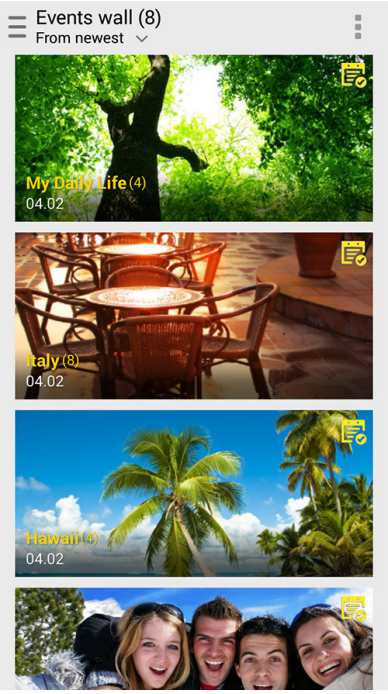

MiniMovie Kullanma

Gallery (Galeri) uygulamasının MiniMovie özelliğini kullanarak, fotoğrafları yaratıcı slayt gösterisine dönüştürün. MiniMovie, seçilen fotoğraflara anında uygulayabileceğiniz bir slayt gösterisi sunumları teması içerir.

Bir fotoğraf klasöründen MiniMovie oluşturmak için:

1. Galeri uygulamasını çalıştırıp, fotoğraf klasörünüzün konumunu seçmek için ☰ simgesine dokunun.

2. Fotoğraf klasörünü seçip, ⋮ > **Auto MiniMovie (Otomatik MiniMovie)** öğesine dokunun.

3. Fotoğraf slayt gösteriniz için kullanmak istediğiniz MiniMovie temasını seçin.

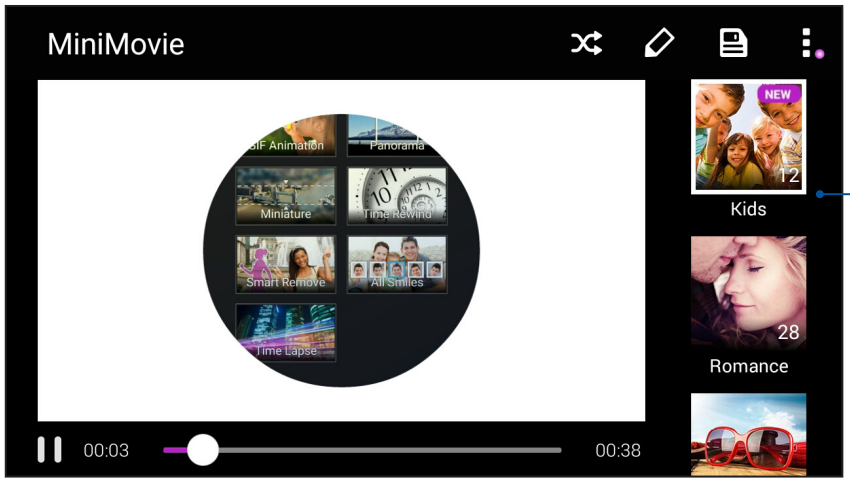

Önizlemesini görmek için bu temalardan birine dokunun.

4. Bir tema seçtikten sonra, slayt gösterisini kaydetmek için 💾 simgesine dokunun. Kayıtlı slayt gösterilerinize **ASUS** > **File Manager (Dosya Yöneticisi)** > **Movies (Filmler)** > **MiniMovie** kısmından erişebilirsiniz.

5. Ardından slayt gösterisini, Facebook, Google Plus veya Omlet Chat gibi sosyal ağ sitelerinde ya da anlık mesajlaşma uygulamalarında paylaşabilirsiniz.

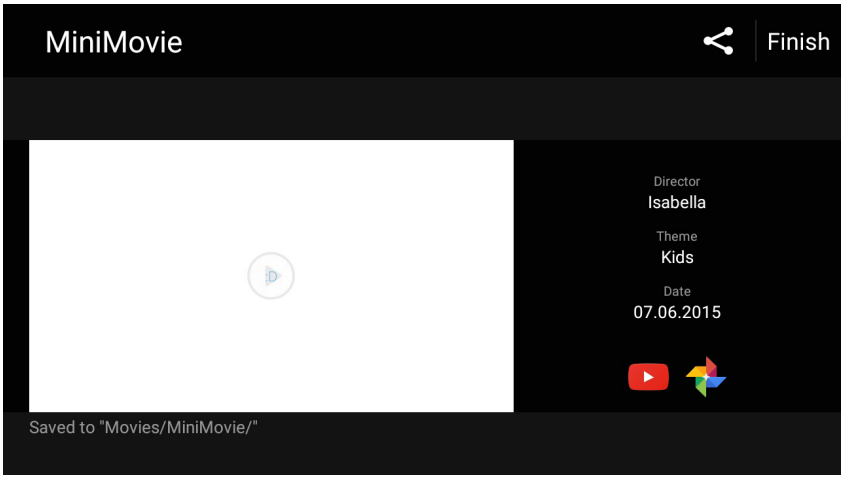

Bağlantıda Kalma

7

Mobil Şebeke

Bağlanabileceğiniz bir Wi-Fi ağı olmadığında, İnternet bağlantısı için mobil şebekenizin veri erişimini etkinleştirebilirsiniz.

Mobil Şebekeyi Etkinleştirme

1. Ayarlar ekranını çalıştırmak için aşağıdakilerden birini yapın:

   - Hızlı ayarlar ekranını başlatıp simgesine dokunun.
   - Ana ekranınızın alt kısmından yukarı çekip **System settings (Sistem ayarları)** öğesine dokunun.

2. **More (Daha)** > **Cellular networks (Hücresel ağlar)** öğesine dokunun.

3. Gerekirse mobil ağ ayarlarını yapılandırın.

NOTLAR:

- İnternet'e mobil şebekeniz aracılığıyla erişiyorsanız, veri planınıza bağlı olarak ek ücretler ortaya çıkacaktır.
- Mobil şebeke ücretleriniz ve ayarlarınız konusunda daha fazla ayrıntı için mobil hizmet sağlayıcınızla iletişime geçin.

Wi-Fi

ZenFone'unuzun Wi-Fi teknolojisi sizi kablosuz dünyaya bağlar. ZenFone'unuzla kablosuz olarak sosyal medya hesaplarınızı güncelleyin, İnternet'te gezinin veya veri ve mesaj alışverişi yapın.

Wi-Fi İşlevini Etkinleştirme

1. Aşağıdakilerden birini yaparak Ayarlar ekranını çalıştırın:

   - Hızlı ayarlar ekranını başlatıp simgesine dokunun.
   - > **Settings (Ayarlar)** öğesine dokunun.

2. Wi-Fi işlevini açmak için Wi-Fi anahtarını sağa kaydırın.

NOT: Wi-Fi işlevini Quick Settings (Hızlı Ayarlar) ekranından da etkinleştirebilirsiniz. **Quick Settings (Hızlı Ayarlar)** ekranını başlatma yöntemi konusunda **Quick Settings (Hızlı Ayarlar)** kısmına başvurun.

Bir Wi-Fi Ağına Bağlanma:

1. Settings (Ayarlar) ekranında, algılanan tüm Wi-Fi ağlarını görüntülemek için **Wi-Fi** öğesine dokunun.

2. Bağlanmak için bir ağ adına dokunun. Güvenli bir ağ için, bir şifre ya da diğer güvenlik bilgilerini girmeniz istenebilir.

NOTLAR:

- ZenFone'unuz, daha önce bağlanmış olduğunuz ağa otomatik olarak bağlanır.
- Pil gücünden tasarruf etmek için Wi-Fi özelliğini kapatın.

Wi-Fi İşlevini Devre Dışı Bırakma

Wi-Fi işlevini devre dışı bırakmak için:

1. Aşağıdakilerden birini yaparak Ayarlar ekranını çalıştırın:

   - Hızlı ayarlar ekranını başlatıp simgesine dokunun.
   - Ana ekranınızın alt kısmından yukarı çekip **System settings (Sistem ayarları)** öğesine dokunun.

2. Wi-Fi işlevini kapatmak için Wi-Fi anahtarını sola kaydırın.

NOT: Wi-Fi işlevini Quick Settings (Hızlı Ayarlar) ekranından da devre dışı bırakabilirsiniz. Quick Settings (Hızlı Ayarlar) ekranını başlatma yöntemi konusunda **Quick Settings (Hızlı Ayarlar)** kısmına başvurun.

Bluetooth®

Kısa mesafeler üzerinden diğer akıllı aygıtlarla dosya alışverişi ve çoklu ortam dosyaları akışı yapmak için ZenFone'unuzun Bluetooth özelliğini kullanın. Bluetooth özelliğiyle, ortam dosyalarınızı arkadaşlarınızın akıllı aygıtlarıyla paylaşabilir, bir Bluetooth yazıcıyla yazdırmak için veri gönderebilir veya bir Bluetooth hoparlörle müzik dosyalarını çalabilirsiniz.

Bluetooth® İşlevini Etkinleştirme

1. Aşağıdakilerden birini yaparak Ayarlar ekranını çalıştırın:

   - Hızlı ayarlar ekranını başlatıp simgesine dokunun.
   - Ana ekranınızın alt kısmından yukarı çekip **System settings (Sistem ayarları)** öğesine dokunun.

2. Bluetooth işlevini açmak için Bluetooth anahtarını sağa kaydırın.

NOT: Bluetooth işlevini Quick Settings (Hızlı Ayarlar) ekranından da etkinleştirebilirsiniz. Quick Settings (Hızlı Ayarlar) ekranını başlatma yöntemi konusunda **Quick Settings (Hızlı Ayarlar)** kısmına başvurun.

ZenFone'unuzu Bir Bluetooth® Aygıtla Eşleştirme

ZenFone'unuzun Bluetooth özelliğini tam anlamıyla kullanmadan önce, Bluetooth aygıtla eşleştirmeniz gerekir. ZenFone, Bluetooth aygıtın eşleştirme bağlantısını otomatik olarak saklar.

1. Settings (Ayarlar) ekranında, tüm mevcut aygıtları görüntülemek için **Bluetooth** öğesine dokunun.

   ÖNEMLİ!

   - Eşleştirmek istediğiniz aygıt listede yoksa, Bluetooth özelliğinin etkin ve cihazın bulunabilir olduğundan emin olun.
   - Bluetooth özelliğinin nasıl etkinleştirildiğini ve bulunabilir olarak ayarlama yöntemini öğrenmek için, ZenFone'unuzla gelen kullanım kılavuzuna bakın.

2. Daha fazla Bluetooth aygıtını taramak için ⋮ > **Refresh (Yenile)** öğesine dokunun.

3. Mevcut aygıtlar listesinde, eşleştirme yapmak istediğiniz Bluetooth aygıta dokunun.

4. Her iki aygıtta da aynı ana anahtar gösterildiğinden emin olup **Pair (Eşleştir)** öğesine dokunun.

   NOT: Pil gücünden tasarruf etmek için kullanmadığınızda Bluetooth özelliğini kapatın.

ZenFone'unuzun Bluetooth® Aygıtla Eşleştirmesini Kaldırma

1. Settings (Ayarlar) ekranında, tüm mevcut ve eşleştirilmiş aygıtları görüntülemek için Bluetooth öğesine dokunun.

2. Eşleştirilmiş aygıtlar listesinde, eşleştirmesini kaldırmak istediğiniz Bluetooth aygıtının ⚙ simgesine, ardından da **FORGET (UNUT)** öğesine dokunun.

Seyahat ve Haritalar

8

Hava Durumu

Hava Durumu uygulamasını kullanarak, doğrudan ZenFone'unuzdan gerçek zamanlı hava durumu güncellemelerini alın. Weather (Hava Durumu) uygulamasını kullanarak, dünyanın her yerinden diğer hava durumu ayrıntılarını da kontrol edebilirsiniz.

Hava Durumu Uygulamasını Çalıştırma

Ana ekranda aşağıdaki seçeneklerden herhangi birini kullanarak Hava Durumu uygulamasını çalıştırın:

- > **Weather (Hava durumu)** öğesine dokunun.
- ZenFone'unuzun ana ekranında hava durumu simgesine dokunun.

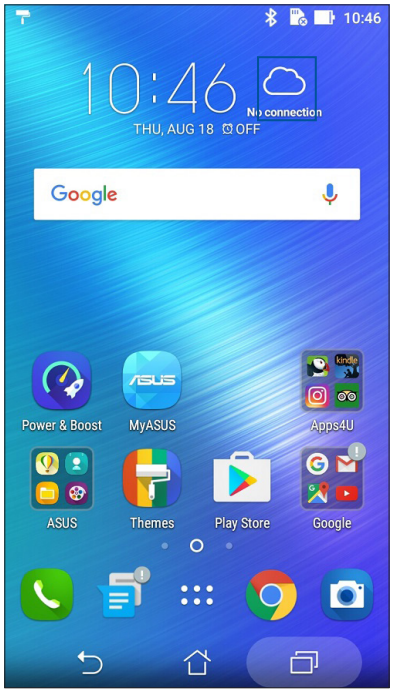

Weather (Hava Durumu) Ana Ekranı

Ayarlayın ve geçerli konumunuzun yanı sıra dünyanın diğer bölgelerine yönelik hava durumu güncellemelerini alın. Calendar (Takvim) uygulamasında hava durumu güncellemelerini veya günlük hava durumu tahminini görüntüleyebilirsiniz.

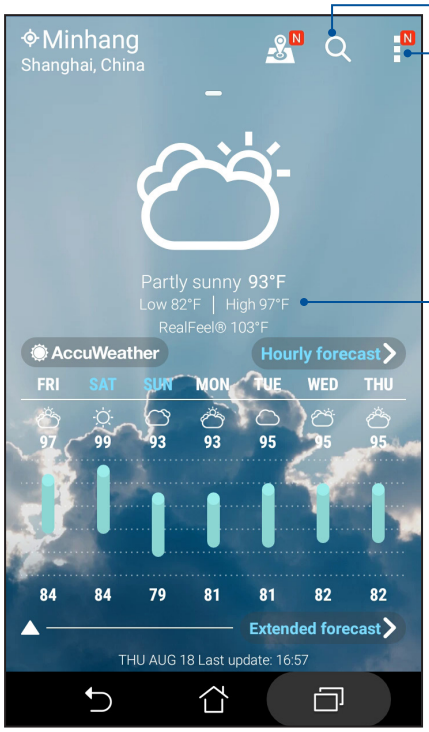

Bir şehrin hava durumu bilgisini aramak için dokunun

Bölgenin geçerli hava durumu bilgilerini almak, hava durumu bilgilerini güncellemek, konum listesini düzenlemek veya hava durumu ayarlarını yapılandırmak için dokunun

Diğer hava durumu bilgilerini görüntülemek için yukarı kaydırın.
Konum listenizdeki diğer şehirlerin hava durumu bilgilerini görmek için sola ya da sağa kaydırın.

Saat

Saat uygulamasını kullanarak, Zenfone'unuzun saat dilimi ayarlarını özelleştirin, alarmlar ayarlayın ve ZenFone'unuzu kronometre olarak kullanın.

Clock (Saat) Uygulamasını Başlatma

Aşağıdaki seçeneklerden herhangi birini kullanarak Clock (Saat) uygulamasını başlatın:

- > **Clock (Saat)** öğesine dokunun.
- ZenFone'unuzun ana ekranında dijital saat gösterimine dokunun.

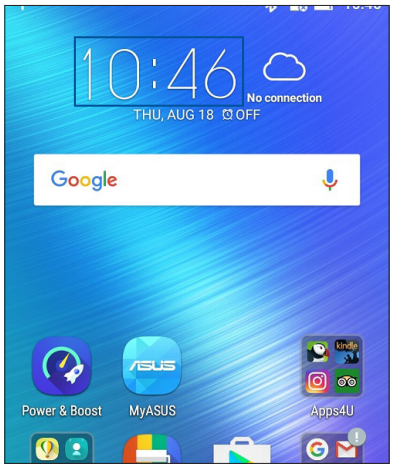

Dünya Saati

Zenfone'unuzun dünya saati ayarlarına erişmek için simgesine dokunun.

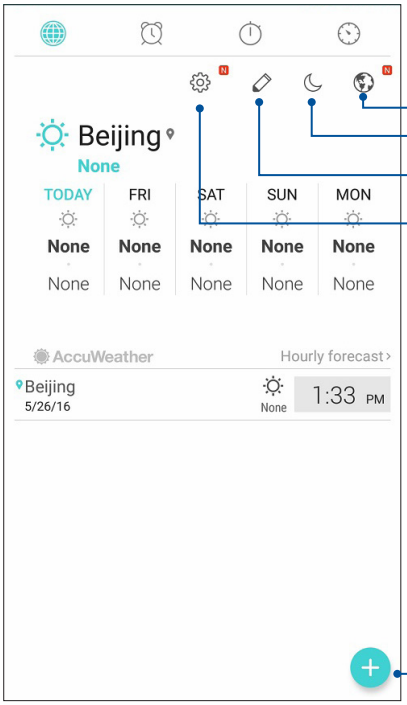

Konum güncellemenizi almak için dokunun.

Saatinizi gece modunda ayarlamak için buna dokunun.

Dünya saatinizde işaretlenmiş şehirlerin listesini görüntülemek için buna dokunun.

Dünya saatinizin haritasında işaretlemek amacıyla yeni bir şehir eklemek için buna dokunun.

Dünya saati haritanızda işaretlemek amacıyla yeni bir şehir eklemek için buna dokunun.

Alarm Clock

Zenfone'unuzun dünya saati ayarlarına erişmek için simgesine dokunun.

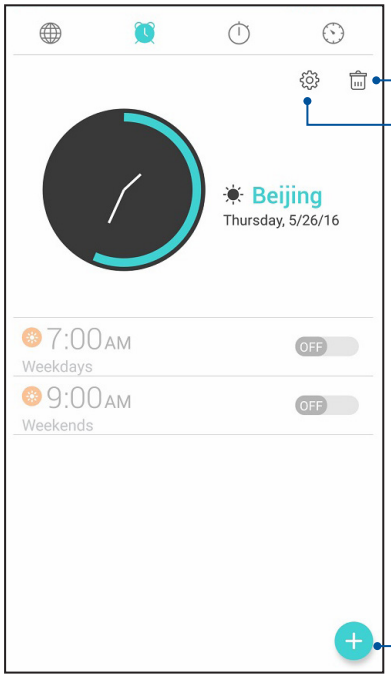

Daha önce ayarlanmış alarmları silmek için buna dokunun.

Yeni bir alarm saati ayarlamak için buna dokunun.

Alarm saati özelliğinin ayarlarına erişmek için buna dokunun.

Kronometre

ZenFone'unuzu bir kronometre olarak kullanmak için simgesine dokunun.

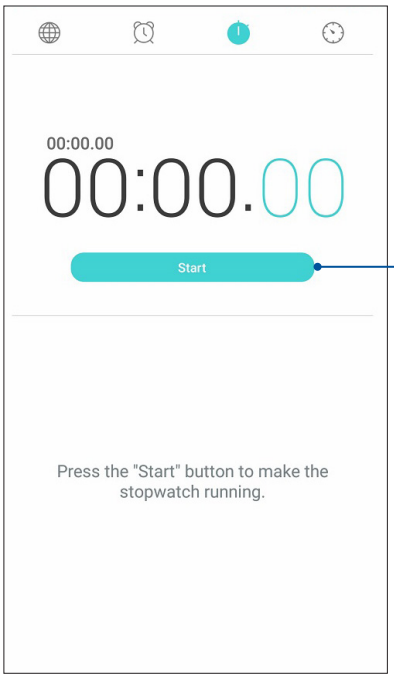

Kronometre özelliğini çalıştırmak için bu düğmeye dokunun.

Zamanlayıcı

ZenFone'unuz için birden fazla zamanlayıcı seçeneği ayarlayabilirsiniz. Bunu yapabilmek için aşağıdaki aşamaları takip edin:

Zamanlayıcıyı Ayarlama

1. ZenFone'unuzun zamanlayıcı özelliğine erişmek için simgesine dokunun.

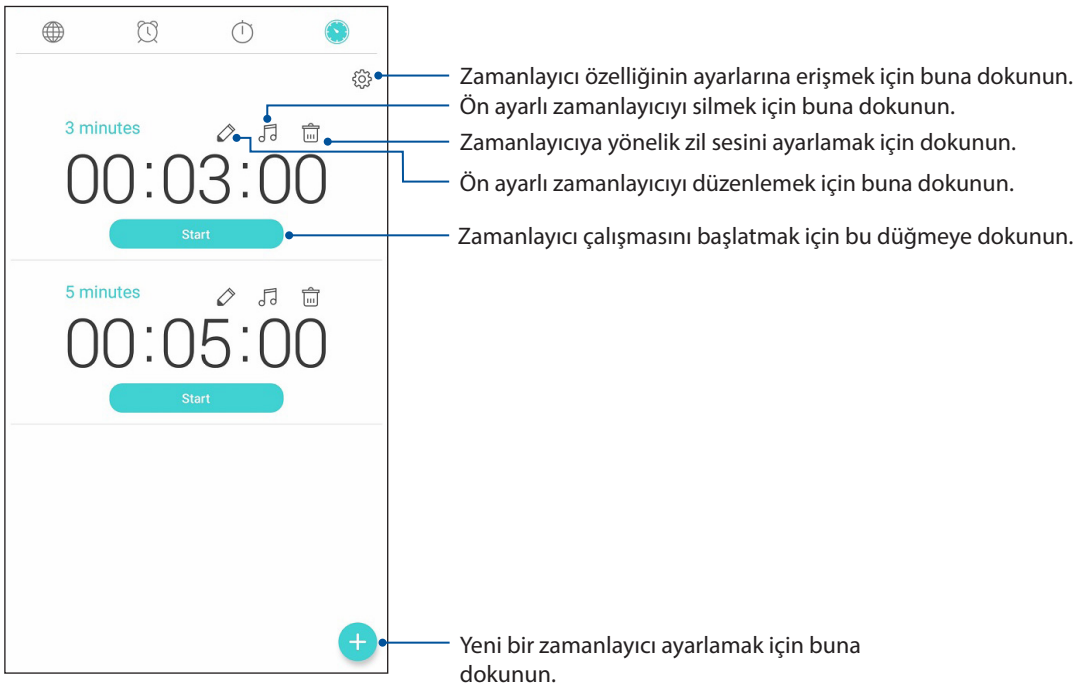

ZenLink

9

ZenLink'i Tanıma

En fazla üretkenlik için ASUS'a özel ZenLink ile bağlantıda kalın. Bu ZenLink uygulamalarıyla, dosyalar paylaşmak ve almak için diğer aygıtlara bağlanabilirsiniz.

ZenLink, aşağıdaki uygulamalardan oluşur: Share Link ve Remote Link

NOT: ZenLink uygulamalarının bazıları ZenFone'unuzda kullanılamayabilir.

Share Link (Bağlantı Paylaş)

Share Link (Bağlantı Paylaş) uygulamasını (ASUS mobil aygıtlar için) veya Shareit uygulamasını (diğer mobil aygıtlar için) kullanarak, bir Wi-Fi bağlantısı aracılığıyla Android mobil aygıtlarla dosya, uygulama ya da ortam içeriklerini paylaşın ve o aygıtlardan alın. Bu uygulamayla, 100 MB boyotundan büyük dosyaları gönderip alabilirsiniz ve uygulama, aynı anda birden fazla dosya paylaşmanızı ya da almanızı sağlar. Share Link (Bağlantı Paylaş) uygulaması, Bluetooth işlevinden daha hızlı dosya gönderip alır.

Dosyalar Paylaşma

1. Ana ekranınızda simgesine, ardından da **ASUS** > **Share Link (Bağlantı Paylaş)** öğesine dokunun.

2. **Send File (Dosya Gönder)** öğesine dokunup, ekranınızda görünen seçenekler arasından seçim yapın.

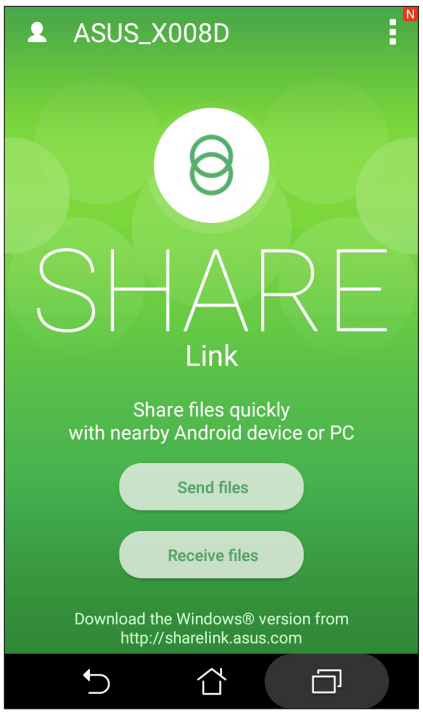

3. Göndermek istediğiniz dosyalara, ardından da **Done (Bitti)** öğesine dokunun.

4. ZenFone'unuz diğer aygıtları algıladıktan sonra, dosyalarınızı paylaşmak istediğiniz aygıta dokunun.

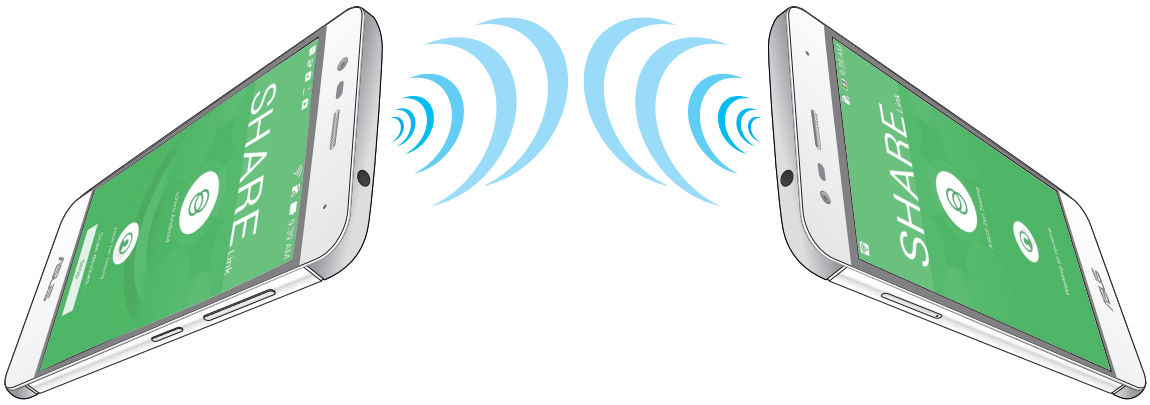

Dosyalar Alma

Dosyalar almak için:

1. Ana ekranınızda simgesine, ardından da **Share Link (Bağlantı Paylaş)** öğesine dokunun.

2. Göndericiden dosyaları almak için **Receive File (Dosya Al)** öğesine dokunun.

Her Yerde Zen

10

Özel Zen Araçları

El Feneri

Herhangi bir ekrandan ya da Açık uygulamadan Hızlı ayarlar panelini çalıştırarak ZenFone'unuzu anında bir el fenerine dönüştürebilirsiniz. Hızlı ayarlar panelinde, işlevini etkinleştirmek için El Feneri simgesine dokunmanız yeterlidir.

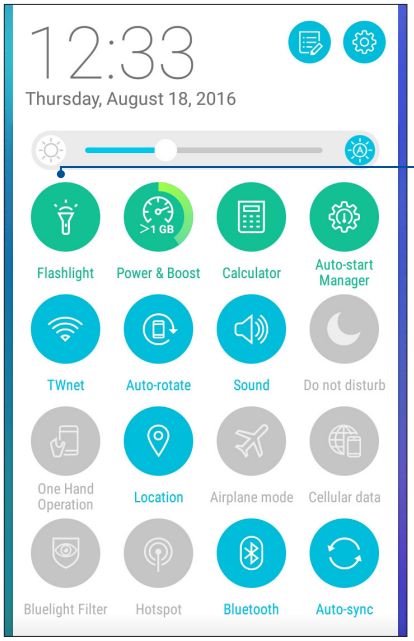

El fenerini etkinleştirmek için bu simgeye dokunun.

El Feneri menüsü seçenekleri

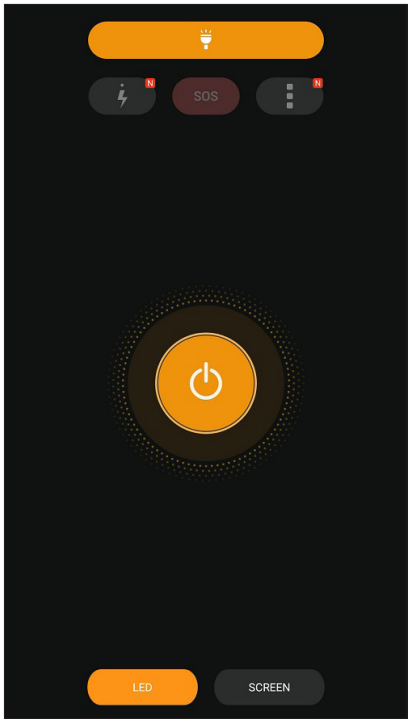

El feneri modunu etkinleştirmek ya da devre dışı bırakmak için buna dokunun.

SOS modunu etkinleştirmek ya da devre dışı bırakmak için buna dokunun.

Yanıp sönme sırasında el fenerinin hızları arasında geçiş yapmak için bu simgelerden birine dokunun.

Işığı açmak ya da kapatmak için buna dokunun.

Hesap Makinesi

Hesap Makinesi uygulamasını çalıştırmak için kaydırma ve tek dokunuş. Hızlı ayarlar panelini açtığınızda, Hesap Makinesi simgesi listenin en üstünde görülebilir. Hesaplamalarınıza başlamak için dokunun.

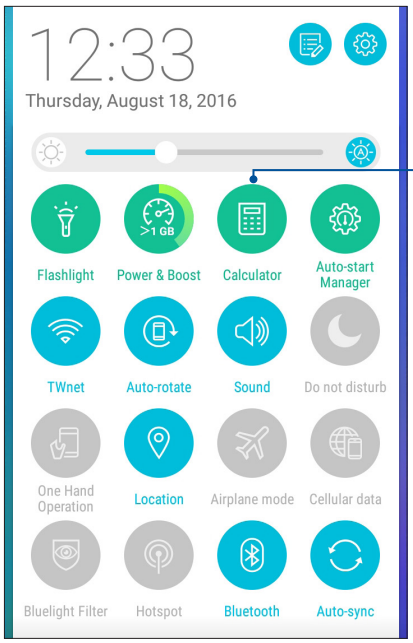

El fenerini etkinleştirmek için bu simgeye dokunun.

Hesap makinesi ekranı

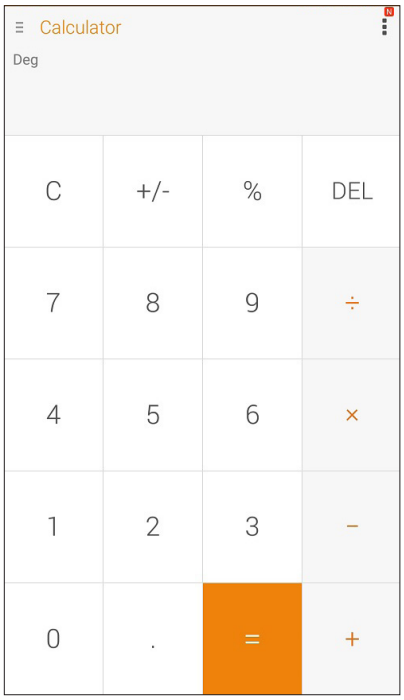

Hızlı Not

Hızlı Not, karalama yapma ya da hatırlamanız gereken önemli notları yazma özgürlüğü veren bir not alma aracıdır. Notları oluşturduktan sonra, Share Link ya da sosyal ortam siteleri aracılığıyla paylaşabilir veya Do It Later (Daha Sonra Yap) içinde bir görev haline dönüştürebilirsiniz.

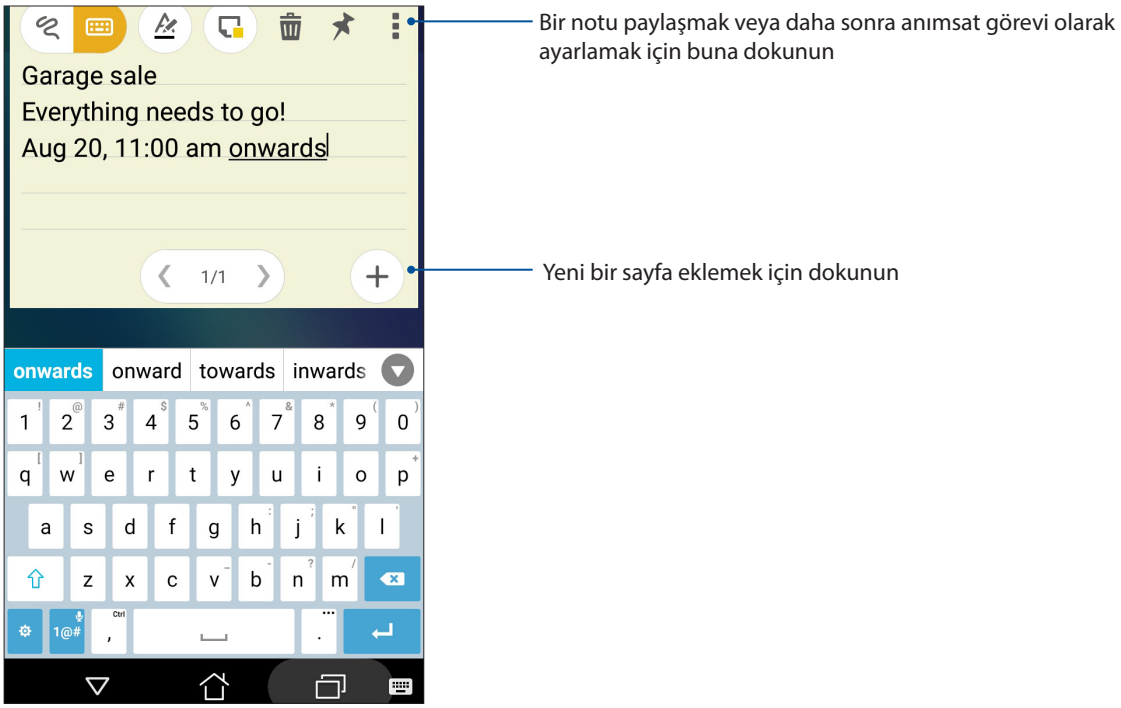

Bir yapışkan not oluşturma

Her yerde kolayca görüntüleyebilmek için hzılı notları yapışkan nota dönüştürebilirsiniz.

Bir yapışkan not oluşturmak için:

1. > **Quick Memo (Hızlı Not)** öğelerine dokunun.

2. Karalamak için simgesini veya notunuzu yazmak için simgesini seçin.

3. Notunuzu Ana ekrana iliştirmek için simgesine dokunun.

ZenFone'unuzu Güncel Tutun 11

ZenFone'unuzu Güncel Tutun

ZenFone'unuza Android sistem güncellemelerini uygulayın, uygulamalar ve özelliklerle ZenFone'unuzu güncel tutun.

Sisteminizi Güncelleme

1. simgesine, ardından da **Settings (Ayarlar)** öğesine dokunun.

2. **Settings (Ayarlar)** ekranında, diğer öğeleri görüntülemek için aşağı kaydırıp **About (Hakkında)** öğesine dokunun.

3. **System Update (Sistem Güncelle)** öğesine, ardından da **Check Update (Güncelleme Denetle)** öğesine dokunun.

NOT: ZenFone'unuzun sisteminin son güncellenme zamanını, System update (Sistem güncelleme) penceresinin Last update check: (Son güncelleme kontrolü:) kısmında görebilirsiniz.

Depolama

ZenFone'unuzda (dahili depolama) verileri, harici depolamada ya da çevrimiçi depolamada verileri, uygulamaları veya dosyaları depolayabilirsiniz. Bir çevrimiçi depolamaya dosya aktarmak ya da depolamadan indirmek için İnternet bağlantısına ihtiyacınız vardır. uygulamaları veya dosyaları depolayabilirsiniz.

Bilgisayarla ZenFone'unuz arasında dosyaları kopyalamak için, birlikte gelen USB kablosunu kullanın.

Yedekleme ve Sıfırlama

ZenFone'unuzu kullanarak, verileri, Wi-Fi şifrelerini ve diğer ayarları Google sunucularına yedekleyin.

1. simgesine, ardından da **Settings (Ayarlar) > Backup & reset (Yedekle ve Sıfırla)** öğesine dokunun.

2. Backup & Reset (Yedekle ve Sıfırla) penceresinde şunları yapabilirsiniz:

   - **Backup account (Hesabı Yedekle):** Yedeklemenizi kaydederken ilişkilendirilecek hesabı belirlemenizi sağlar.
   - **Automatic Restore (Otomatik Geri Yükle):** Bu özellik, bir uygulamayı tekrar yüklediğinizde, yedeklenmiş ayarların ve verilerin geri yüklenmesini kolaylaştırır.
   - **Factory data reset (Fabrika Verilerine Sıfırla):** Telefondaki tüm verileri siler.

ZenFone'unuzu Güvenli Kılma

Yetkisiz aramaları ya da bilgilere erişimi önlemek için ZenFone'unuzun güvenlik özelliklerini kullanın.

Ekranınızın Kilidini Açma

Ekran kilitlendiğinde, ZenFone'unuzun sunduğu güvenlik kilidi açma seçenekleriyle açabilirsiniz.

1. simgesine, ardından da **Settings (Ayarlar) > Lock Screen (Kilit Ekranı)** öğesine dokunun.

2. **Screen lock (Ekran kilidi)** öğesine dokunup, ZenFone'unuzun kilidini açmak için bir seçenek belirleyin.

NOTLAR:

- Daha fazla bilgi için **Ekran Kilidini Açma Seçenekleri** kısmına başvurun.
- Ayarladığınız Ekran kilidini açma seçeneğini devre dışı bırakmak için, Choose ScreenLock (Ekran Kilidi Seç) ekranında **None (Yok)** öğesine dokunun.

Ekran Kilidini Açma Seçenekleri

ZenFone'unuzu kilitlemek için bu seçenekler arasından seçim yapın.

Kaydır

ZenFone'unuzun kilidini açmak için yukarı kaydırın..

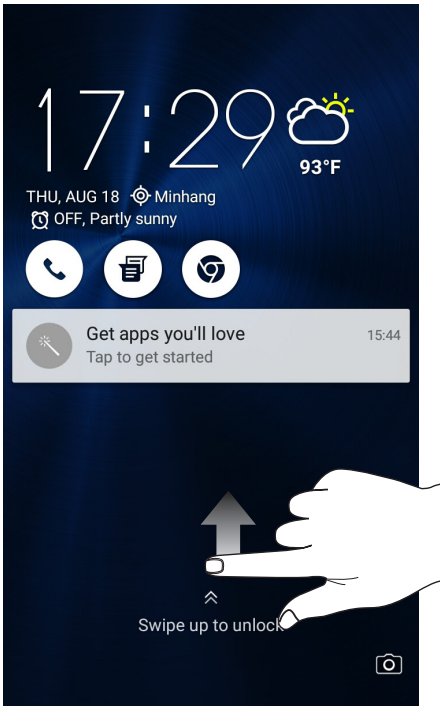

PIN

Bir PIN ayarlamak için en az dört rakam girin.

ÖNEMLİ! ZenFone'unuzun kilidini açmak için oluşturduğunuz PIN numarasını unutmadığınızdan emin olun.

Pattern (Desen)

Parmağınızı noktalar üzerinde kaydırarak bir desen oluşturun.

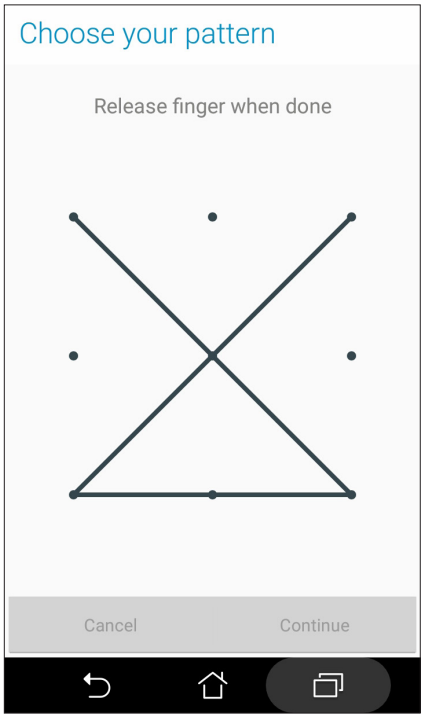

ÖNEMLİ! En az dört nokta kullanarak bir desen oluşturabilirsiniz. ZenFone'unuzun kilidini açmak için oluşturduğunuz deseni unutmadığınızdan emin olun.

Password (Şifre)

Bir şifre oluşturmak için en az dört karakter girin.

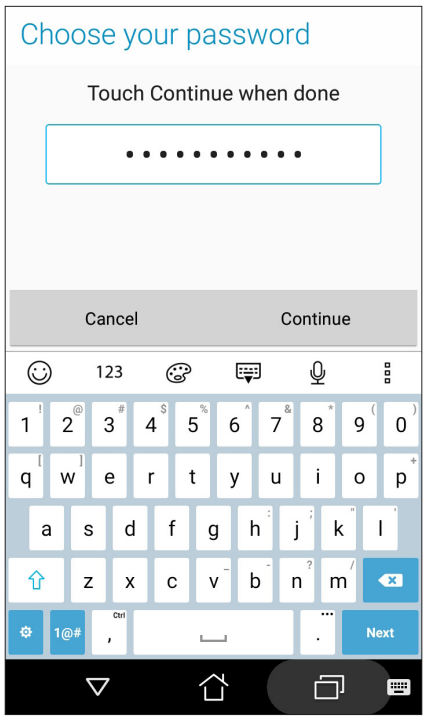

ÖNEMLİ! ZenFone'unuzun kilidini açmak için oluşturduğunuz şifreyi numarasını unutmadığınızdan emin olun.

Diğer Ekran Güvenliği Özelliklerini Yapılandırma

Ekran kilidi modunun yanı sıra, Screen security (Ekran Güvenliği) penceresinde aşağıdakileri de yapabilirsiniz:

- **Quick Access (Hızlı Erişim):** Kilit ekranından uygulamalar başlatmak için Quick Access (Hızlı Erişim) anahtarını **ON (AÇIK)** ayarına kaydırın.

ZenFone'unuzun Kimliğini Ayarlama

Seri numarası, IMEI (Uluslararası Mobil Ekipman Kimliği) numarası ya da model numarası gibi ZenFone'unuzun kimliğinizi öğrenin.

ZenFone'unuzu kaybetmeniz durumunda, mobil operatörünüzle iletişime geçip ZenFone'unuzun yetkisiz kullanımını kara listeye alması için bilgi sağlayabileceğinizden bu önemlidir.

ZenFone'unuzun kimliğini görüntülemek için:

1. **All Apps (Tüm Uygulamalar)**, ardından da **Settings (Ayarlar)** öğesine dokunun.

2. Settings (Ayarlar) ekranında, diğer öğeleri görüntülemek için aşağı kaydırıp **About (Hakkında)** öğesine dokunun. About (Hakkında) ekranı, ZenFone'unuzun durumunu, yasal bilgilerini, model numarasını, işletim sistemi sürümünü, ve ZenFone'unuzun yazılım bilgileri.

3. ZenFone'unuzun seri numarasını, SIM kişi sayısını ve IMEI numarasını görmek için **Status (Durum)** öğesine dokunun.

Ekler

Uyarılar

CE RF Maruz Kalma Uyumu

Bu cihaz, kamu sağlığının korunmasına yönelik olarak yürürlüğe konmuş, halkın elektro manyetik alanlara maruziyetinin sınırlandırılması hakkında AB Yönetmeliklerine (1999 / 519 / EC) uygundur.

CE İşareti Uyarısı

CE 0560

Kablosuz LAN / Bluetooth Bulunan Aygıtlar İçin CE İşareti

Bu cihaz, Avrupa Parlamentosu ve Heyetinin 9 Mart 1999 tarihli Radyo ve Telekomünikasyon Cihazlarını yöneten 1999 / 5 / EC Yönergesinin gereksinimleri ile karşılıklı uyum beyanına uygundur.

Cihaz için en yüksek CE SAR değerleri aşağıdaki gibidir:

- 0.302 W/Kg@10g (Kafa)
- 1.18 W/Kg@10g (Gövde)

Bu aygıt, 5150 ila 5350 MHz frekans aralığında çalıştırılırken yalnızca iç mekân kullanımıyla kısıtlıdır.

5 GHz WLAN için: Bu donanım aşağıdaki ülkelerde çalıştırılabilir:							
AT	BE	BG	CH	CY	CZ	DE	DK
EE	ES	FI	FR	GB	GR	HU	IE
IT	IS	LI	LT	LU	LV	MT	NL
NO	PL	PT	RO	SE	SI	SK	TR

ZenFone'unuzda GPS (Küresel Konumlandırma Sistemi) Kullanımı

ZenFone'unuzda GPS konumlandırma özelliğini kullanmak için:

- Google Harita ya da GPS destekli herhangi bir uygulama kullanmadan önce aygıtınızın İnternet'e bağlı olduğundan emin olun.
- Aygıtınızda GPS destekli bir uygulamanın ilk kez kullanımında, en iyi konumlandırma verilerini elde etmek için dış mekânda olduğunuzdan emin olun.
- Bir araç içinde aygıtınızda GPS destekli bir uygulama kullanılırken, araç camının metalik bileşeni ve diğer elektronik aygıtlar GPS performansını etkileyebilir.

Lazer Güvenlik Bilgisi

SINIF 1 LAZER ÜRÜNÜ

İşitme Kaybının Önlenmesi

Olası işitme hasarını önlemek için, uzun süreler boyunca yüksek ses düzeylerinde dinlemeyin.

À pleine puissance, l'écoute prolongée du baladeur peut endommager l'oreille de l'utilisateur.

Fransa için, bu aygıta yönelik kulaklıklar / kulak içi kulaklıklar, Fransa Maddesi L.5232-1 ile gerektirilen uygulanabilir EN50332-1:2013 ve / veya EN50332-2:2013 standardında belirtilen ses basıncı düzeyi gereksinimiyle uyumludur.

ASUS Geri Dönüşüm / Geri Alma Hizmetleri

ASUS geri dönüşüm ve geri alma programları, çevremizi korumaya yönelik en yüksek standartlara olan bağlılığımızdan gelir. Ürünlerimiz, piller, diğer bileşenlerin yanı sıra ambalaj malzemelerinin sorumlu biçimde geri dönüştürülebilmesi için size çözümler sağladığımıza inanıyoruz. Farklı bölgelerdeki ayrıntılı geri dönüşüm bilgisi için lütfen http://csr.asus.com/english/Takeback.htm adresine gidin.

Model: ASUS_X008D / ASUS_X008DA

Üretici:	ASUSTeK Computer Inc.
Adres:	4F, No.150, LI-TE RD., PEITOU, TAIPEI 112, TAIWAN
Avrupa yetkili temsilcisi:	ASUS Computer GmbH
Adres:	HARKORT STR. 21-23, 40880 RATINGEN, GERMANY

Bakım, Onarım ve Kullanımda Uyulması Gereken Kurallar

• Ürününüzü teslim alırken, fiziksel bir hasar olup olmadığını kontrol ediniz
• Ürününüzü teslim alırken ürününüz ile birlikte verilmesi gereken aksesuarların tam olup olmadığını kontrol ediniz.
• Ürününüzün orijinal kutusunu ve paketini, kutu ve paket içindeki köpük aksesuar vb. daha sonraki servis ihtiyacında kullanılmak üzere lütfen saklayınız.
• Ürününüzü kurarken, kullanırken ve daha sonra bir yer değişikliği esnasında sarsmamaya, darbe, ısı, nem ve tozdan zarar görmemesine dikkat ediniz, bu sebeplerden ortaya çıkabilecek problemler cihazınızın GARANTİ DIŞI kalmasına neden olacaktır.
• Ürünü kullanmadan önce "KULLANIM KILAVUZUNU" dikkatlice okuyunuz.
• Ürünü kullanım kılavuzunda tarif edildiği şekilde kullanınız.
• Kullanma kılavuzundaki şartlan yerine getirdikten sonra ürün ilk çalıştırmada çalışmaz ise bağlantıları kontrol ediniz. Problem devam ederse satıcınızı ya da Yetkili Teknik Servislerimizden birini arayarak destek isteyiniz.
• Size sorulacağı için ürününüzün seri numarasını ve satın alma tarihini bir kenara not ediniz.
• Almış olduğunuz ürünleri düşürmeyiniz, çarpmayınız, su İle temas ettirmeyiniz, üzerine ağır cisimler yerleştirmeyiniz, nem toz vb. ortamlardan koruyunuz.
• Ürünü her zaman yüzeyi temiz ve sağlam yüzeylerde kullanınız. Üzerine herhangi bir sıvı madde dökmeyiniz, ıslak ve kirli yüzeylerde kullanmayınız.
• Fiziksel hasarlı ürünler ile cihazın çalıştığı ortamın tozlu, nemli ve sıcak olması nedeniyle oluşan arızalar GARANTİ DIŞI'dır.
• Ürün üzerindeki etiketleri ve S / N ibareli barkodu kaybetmeyiniz, yırtmayınız, çıkarmayınız, karalamayınız. Seri numarasını okunmayan ürünler GARANTİ DIŞI'dır.
• Voltaj değişimlerinden, elektrik tesisatından veya topraklamadan kaynaklanan arızalar GARANTİ DIŞI'dır.
• Yetkili servislerin elemanlarından başka kişi veya kurumlarca ürüne yapılacak fiziksel müdahale ürünün garantisini sona erdirir.
• Ürünle ilgili bir sorun olduğunda ürünün garanti belgesi ile birlikte satın aldığınız bayi aracılığı ile yetkili teknik servislerimize ulaştırınız.
• Korumalı kapakları çıkartmaya çalışmayınız. Ürüne hasar verebilirsiniz.
• Ürününüzü çevresinde manyetik ürünler çalışırken kullanmayınız.

Bu ürünün kullanım ömrü 5 yıl, garanti süresi 2 yıldır. Garanti süresi kullanım ömrüne dahildir. Garanti süresi dolduktan sonra kullanım ömrü boyunca ASUS'un yetkili servis istasyonlarından ücretli bakım, onarım ve montaj hizmetleri alabilirsiniz.

DİSTRİBÜTÖR BİLGİLERİ;
Akıllı Telefon, Padfone ve Aksesuarları
BİLKOM BİLİŞİM HİZMETLERİ A.Ş.
Mahir İz Cad. No:26 K:2 Altunizade Üsküdar İstanbul – Turkiye
Tel: +90 216 554 9000
Faks: +90 216 651 8900
KVK TEKNOLOJİ ÜRÜNLERİ ve TİC. A.Ş.
Bayar Cad. Gülbahar Sok. KVK Plaza No: 14 Kozyatağı Kadıköy İstanbul
Tel: +90 850 222 1 585

ASUS ÇAĞRI MERKEZİ;
Tel: +90 216 524 30 00 Fax: +90 216 481 8380 e-posta adresi: destek@asus.com
http://www.support.asus.com
http://www.asus.com.tr

SERVİS BİLGİLERİ;
Telefon Ürünleri Servis Bilgisi
TELESERVICE INT. TELEFON ONARIM VE TİC. LTD. ŞTİ.
Atilla İlhan Cad. No:20/A, 34750 Ataşehir/ İSTANBUL
Yurtiçi Kargo Kodu: 220229558
KVK TEKNOLOJİ ÜRÜNLERİ ve TİC. A.Ş.
Soğanlık Yeni Mahalle, Soğanlık D-100 Kuzey Yanyol Caddesi, Kanat Sanayi Sitesi, No:32 2/1
Kartal – İstanbul
Tel: +90 216 452 8450

TAŞIMA VE NAKLİYE SIRASINDA DİKKAT EDİLECEK HUSUSLAR
Taşıma ve nakliye işlemini orijinal ambalaj ile yapınız. İndirme-bindirme ve taşıma sırasında ürüne maksimum dikkat gösterilmelidir. Taşıma ve nakliye sırasında ambalajın tamamen kapalı olduğundan emin olun. Ambalaja ve pakete zarar verebilecek (nem, su, darbe, vs) etkenlere karşı koruyunuz.
Ürünün kullanım esnasında kırılması, deforme va zarar görmemesine,
Taşıma esnasında hasar ve arıza oluşmamasına,
Vurma, çarpma, düşürme vb. dış etkenler nedeniyle zarar görmemesine dikkat ediniz.

TÜKETİCİNİN HAKLARI

1. Malın ayıplı olduğunun anlaşılması durumunda tüketici;
a) Satılanı geri vermeye hazır olduğunu bildirerek sözleşmeden dönme,
b) Satılanı alıkoyup ayıp oranında satış bedelinden indirim isteme,
c) Aşırı bir masraf gerektirmediği takdirde, bütün masrafları satıcıya ait olmak üzere satılanın ücretsiz onarılmasını isteme,
ç) İmkân varsa, satılanın ayıpsız bir misli ile değiştirilmesini isteme, seçimlik haklarından birini kullanabilir.
2. Tüketiciler şikâyet ve itirazları konusundaki başvurularını Tüketici Mahkemelerine ve Tüketici Hakem Heyetlerine yapabilirler.
3. Tüketicinin, ücretsiz onarım hakkını kullanması halinde malın;
a)Garanti süresi içinde tekrar arızalanması,
b)Tamiri için gereken azami sürenin aşılması,
c)Tamirinin mümkün olmadığının, yetkili servis istasyonu, satıcı, üretici veya ithalatçı tarafından bir raporla belirlenmesi
durumlarında; tüketici malın bedel iadesini, ayıp oranında bedel indirimini veya imkan varsa malın ayıpsız misli ile değiştirilmesini talep edebilir.

Bu Cihaz Türkçe Karakterlerin Tamamını İhtiva Eden ETSI TS 123.038 V8.0.0 Ve ETSI TS 123.040 V8. 1.0 Teknik Özelliklerine Uygundur.

AEEE Yönetmeliğine Uygundur.

EU Declaration of Conformity

We, the undersigned,

Manufacturer:	ASUSTeK COMPUTER INC.
Address:	4F, No. 150, LI-TE Rd., PEITOU, TAIPEI 112, TAIWAN
Authorized representative in Europe:	ASUS COMPUTER GmbH
Address, City:	HARKORT STR. 21-23, 40880 RATINGEN
Country:	GERMANY

declare the following apparatus:

Product name :	**ASUS Phone**
Model name :	**ASUS_X008D; ASUS_X008DA**

The object of the declaration described above is in conformity with the relevant Union harmonisation legislation:

☒ **EMC – Directive 2004/108/EC (until April 19th, 2016) and Directive 2014/30/EU (from April 20th, 2016)**

☒ EN 55022:2010+AC:2011	☒ EN 55024:2010
☒ EN 61000-3-2:2014	☒ EN 61000-3-3:2013
☐ EN 55013:2001+A1:2003+A2:2006	☐ EN 55020:2007+A11:2011

☒ **R&TTE – Directive 1999/5/EC**

☒ EN 300 328 V1.9.1(2015-02)	☒ EN 301 489-1 V1.9.2(2011-09)
☒ EN 300 440-1 V1.6.1(2010-08)	☒ EN 301 489-3 V1.6.1(2013-12)
☒ EN 300 440-2 V1.4.1(2010-08)	☐ EN 301 489-4 V2.1.1(2013-12)
☒ EN 301 511 V9.0.2(2003-03)	☒ EN 301 489-7 V1.3.1(2005-11)
☒ EN 301 908-1 V7.1.1(2015-03)	☐ EN 301 489-9 V1.4.1(2007-11)
☒ EN 301 908-2 V6.2.1(2013-10)	☒ EN 301 489-17 V2.2.1(2012-09)
☒ EN 301 908-13 V6.2.1(2014-02)	☒ EN 301 489-24 V1.5.1(2010-09)
☐ EN 301 893 V1.7.1(2012-06)	☐ EN 301 357-2 V1.4.1(2008-11)
☐ EN 300 330-2 V1.5.1(2010-02)	☐ EN 302 291-2 V1.1.1(2005-07)
☒ EN 50360:2001/A1:2012	☐ EN 302 623 V1.1.1(2009-01)
☒ EN 62479:2010	☒ EN 50566:2013/AC:2014
☒ EN 62311:2008	☐ EN 50385:2002

☒ **LVD – Directive 2006/95/EC (until April 19th, 2016) and Directive 2014/35/EU (from April 20th, 2016)**

☐ EN 60950-1: 2006 / A12: 2011	☐ EN 60065:2002 / A12: 2011
☒ EN 60950-1: 2006 / A2: 2013	

☒ **Ecodesign – Directive 2009/125/EC**

☐ Regulation (EC) No. 1275/2008	☒ Regulation (EC) No. 278/2009
☐ Regulation (EC) No. 642/2009	☐ Regulation (EU) No. 617/2013

☒ **RoHS – Directive 2011/65/EU**

Ver. 160217

☒ **CE marking**

☒ **Equipment Class 1**

CE 0560 (EU conformity marking)

Signature	**Taipei, Taiwan** Place of issue
Jerry Shen Printed Name	**15/07/2016** Date of issue
CEO Position	**2016** Year CE marking was first affixed

EU Uygunluk Beyanı

Biz, bu imza altındakiler

Üretici:	ASUSTeK COMPUTER INC.
Adres:	4F, No. 150, LI-TE Rd., PEITOU, TAIPEI 112, TAIWAN
Avrupa'daki Yetkili:	ASUS COMPUTER GmbH
Adres, Şehir:	HARKORT STR. 21-23, 40880 RATINGEN
Ülke:	ALMANYA

Aşağıdaki ürünleri beyan ediyoruz :

Ürün adı :	**ASUS Phone**
Model adı :	**ASUS_X008D; ASUS_X008DA**

Yukarıda belirtilen beyanın konusu birlik yasalarına göre uygundur:

☒ **EMC – Direktif 2004/108/EC 19 Nisan 2016'ya kadar ve Direktif 2014/30/EU 20 Nisan 2016**

☒ EN 55022:2010+AC:2011	☒ EN 55024:2010
☒ EN 61000-3-2:2014	☒ EN 61000-3-3:2013
☐ EN 55013:2001+A1:2003+A2:2006	☐ EN 55020:2007+A11:2011

☒ **R&TTE – Direktifi 1999/5/EC**

☒ EN 300 328 V1.9.1(2015-02)	☒ EN 301 489-1 V1.9.2(2011-09)
☒ EN 300 440-1 V1.6.1(2010-08)	☒ EN 301 489-3 V1.6.1(2013-12)
☒ EN 300 440-2 V1.4.1(2010-08)	☐ EN 301 489-4 V2.1.1(2013-12)
☒ EN 301 511 V9.0.2(2003-03)	☒ EN 301 489-7 V1.3.1(2005-11)
☒ EN 301 908-1 V7.1.1(2015-03)	☐ EN 301 489-9 V1.4.1(2007-11)
☒ EN 301 908-2 V6.2.1(2013-10)	☒ EN 301 489-17 V2.2.1(2012-09)
☒ EN 301 908-13 V6.2.1(2014-02)	☒ EN 301 489-24 V1.5.1(2010-09)
☐ EN 301 893 V1.7.1(2012-06)	☐ EN 301 357-2 V1.4.1(2008-11)
☐ EN 300 330-2 V1.5.1(2010-02)	☐ EN 302 291-2 V1.1.1(2005-07)
☒ EN 50360:2001/A1:2012	☐ EN 302 623 V1.1.1(2009-01)
☒ EN 62479:2010	☒ EN 50566:2013/AC:2014
☒ EN 62311:2008	☐ EN 50385:2002

☒ **LVD – Direktifi 2006/95/19 Nisan 2016'ya kadar ve Direktif 2014/35/EU 20 Nisan 2016**

☐ EN 60950-1: 2006 / A12: 2011	☐ EN 60065:2002 / A12: 2011
☒ EN 60950-1: 2006 / A2: 2013	

☒ **Ecodesign – Direktif 2009/125/EC**

☐ Regulation (EC) No. 1275/2008	☒ Regulation (EC) No. 278/2009
☐ Regulation (EC) No. 642/2009	☐ Regulation (EU) No. 617/2013

☒ **RoHS – Direktifi 2011/65/EU** Ver. 160217

☒ **CE işareti**

☒ **Ekipman Sınıfı 1**

CE 0560 (EU uygunluk işareti)

İmza	**Taipei, Taiwan** Sürüm yeri
Jerry Shen Basılı Ad	**15/07/2016** Sürüm tarihi
CEO Pozisyonu	**2016** CE işaretinin ilk eklendiği yıl