

SAMSUNG

SAMSUNG
Galaxy J5 Prime
SM-G570F

SAMSUNG
Galaxy J7 Prime
SM-G610F

Kullanma Kılavuzu

Cep Telefonu

İçerik

Temel hususlar

- 4 İlk önce beni oku
- 6 Paket içindekiler
- 7 Cihaz yerleşimi
- 9 Pil
- 12 SIM veya USIM kartı (nano-SIM kartı)
- 14 Hafıza kartı (microSD kartı)
- 16 Cihazı açma ve kapama
- 17 Dokunmatik ekran
- 20 Ana ekran
- 26 Kilit ekranı
- 28 Bildirim paneli
- 30 Metin girme
- 32 Ekran görüntüsü yakalama
- 32 Uygulamaları açma
- 33 Samsung account
- 34 Önceki cihazınızdan veri aktarma
- 36 Cihaz ve veri yönetimi
- 39 Özellikleri paylaşma
- 40 Acil mod

Uygulamalar

- 41 Uygulamaları yükleme veya kaldırma
- 43 Telefon
- 47 Kişiler
- 50 Mesajlar
- 53 İnternet
- 55 E-posta
- 56 Kamera
- 65 Galeri
- 69 Samsung Notes
- 71 S Planlayıcı
- 72 S Health
- 75 Ses Kaydedici
- 76 Dosyalarım
- 76 Saat
- 78 Hesap Makinesi
- 78 Radyo
- 80 Google Apps

Ayarlar

- 82 Tanıtım
- 82 Wi-Fi
- 84 Bluetooth
- 86 Uçuş modu
- 86 Mobil erişim noktası ve İnternet paylaşımı
- 87 Veri kullanımı
- 88 Mobil ağlar
- 88 Diğer bağlantı ayarları
- 90 Smart Manager
- 92 Uygulamalar
- 92 Sesler ve titreşimler
- 93 Bildirimler
- 93 Rahatsız etmeyin
- 94 Ekran
- 94 Gelişmiş özellikler
- 95 Duvar kağıdı
- 95 Temalar
- 95 Ana ekran
- 96 Kilit ekranı ve güvenlik
- 100 Gizlilik ve güvenlik
- 101 Kolay mod
- 102 Erişilebilirlik
- 103 Hesaplar
- 103 Google
- 103 Samsung Cloud
- 104 Yedekle ve sıfırla
- 105 Dil ve giriş
- 105 Pil
- 106 Hafıza
- 106 Tarih ve saat
- 106 Cep Telefonu Kullanım Kılavuzu
- 106 Cihaz hakkında

Ek

- 107 Sorun giderme

Temel hususlar

İlk önce beni oku

Lütfen güvenilir ve doğru kullandığınızdan emin olmak için cihazı kullanmadan önce bu kılavuzu okuyun.

- Açıklamalar cihazın varsayılan ayarlarına göredir.
- Bazı içerikler bölgenize, servis sağlayıcınıza, model özelliklerinize veya cihazın yazılımına bağlı olarak cihazınızda farklı olabilir.
- Yüksek CPU ve RAM kullanımı gerektiren içerik (yüksek kalitede içerik) cihazın genel performansını etkileyecektir. İçerik ile ilgili uygulamalar cihazın teknik özelliklerine ve kullanıldığı ortama bağlı olarak doğru çalışmayabilir.
- Samsung, Samsung dışındaki sağlayıcılar tarafından tedarik edilen uygulamalar ile sebep olunan performans sorunlarından sorumlu değildir.
- Samsung, düzenlenen kayıt ayarları ya da değiştirilen işletim sistemi yazılımının sebep olduğu performans sorunları veya uyumsuzluklardan sorumlu değildir. İşletim sistemini özelleştirmeye çalışmak, cihazınızın veya uygulamalarınızın yanlış çalışmasına sebep olabilir.
- Bu cihaz ile birlikte verilen yazılım, ses kaynakları, duvar kağıtları, görüntüler ve diğer medyalar sınırlı kullanım için lisanslanmıştır. Bu malzemelerin ticari veya diğer amaçlarla alınması ve kullanımı, telif hakkı kanunlarının ihlali anlamına gelmektedir. Kullanıcılar medyaların yasa dışı kullanımından tamamen kendileri sorumludur.
- Veri planınıza bağlı olarak mesajlaşma, yükleme ve indirme, otomatik senkronizasyon veya konum hizmetlerinin kullanılması gibi veri hizmetleri için ek masraflar da ödemeniz gerekebilir. Büyük veri transferleri için Wi-Fi kullanılması önerilmektedir.

- Cihaz ile gelen varsayılan uygulamalar güncellenebilir ve önceden bildirilmeden destek kesilebilir. Cihaz ile birlikte verilen bir uygulama hakkında sormak istedikleriniz varsa, bir Samsung Servis Merkezi ile iletişime geçin. Kullanıcının yüklediği uygulamalar için, servis sağlayıcıları ile iletişime geçin.
- Cihazın işletim sistemini değiştirmek veya yazılımları izinsiz bir kaynaktan yüklemek, cihazın arızalanmasına ve veri bozulmasına veya veri kaybına sebep olabilir. Bu eylemler Samsung lisans sözleşmenizi ihlal eder ve garantinizi hükümsüz kılar.
- Bölgeye veya modele bağlı olarak bazı cihazların Federal Haberleşme Komisyonu'ndan (FCC) onay alması gerekir. Cihazınız FCC tarafından onaylandıysa cihazın FCC kimliğini görüntüleyebilirsiniz. FCC kimliğini görüntülemek için **Uygulamalar** → **Ayarlar** → **Cihaz hakkında** → **Pil bilgisi** üzerine dokununuz.
- Bu cihaz Türkiye altyapısına uygundur.

Talimat simgeleri



Uyarı: Kendinizin veya diğer kişilerin yaralanmasına sebep olabilecek durumlar



İkaz: Cihazınıza veya diğer donanıma zarar verebilecek durumlar



Not: Notlar, kullanım ipuçları veya ek bilgiler

Paket iindekiiler

Ürün kutusunda ařağıdakilerin bulunup bulunmadığını kontrol edin:

- Cihaz
- Hızlı Bařlangı Kılavuzu



- Cihaz ile birlikte verilen öęeler ve mevcut aksesuarlar bölgeye veya servis saęlayıcısına göre farklılık gösterebilir.
- Verilen öęeler sadece bu cihaz için tasarlanmıřtır ve dięer cihazlar ile uyumlu olmayabilir.
- Görünüm ve teknik özellikler önceden haber verilmeden deęiřtirilebilir.
- Yerel Samsung bayinizden ek aksesuar satın alabilirsiniz. Satın almadan önce cihaz ile uyumlu olduklarından emin olun.
- Yalnızca Samsung tarafından onaylanan aksesuarları kullanın. Onaylanmamıř aksesuarların kullanılması, performans sorunlarına veya garanti kapsamı dıřında kalan arızalara neden olabilir.
- Tüm aksesuarların hazır bulunması tamamıyla, üretici firmaların yapacağı deęiřikliklere baęlıdır. Mevcut aksesuarlar hakkında ayrıntılı bilgi için Samsung web sitesine bakınız.



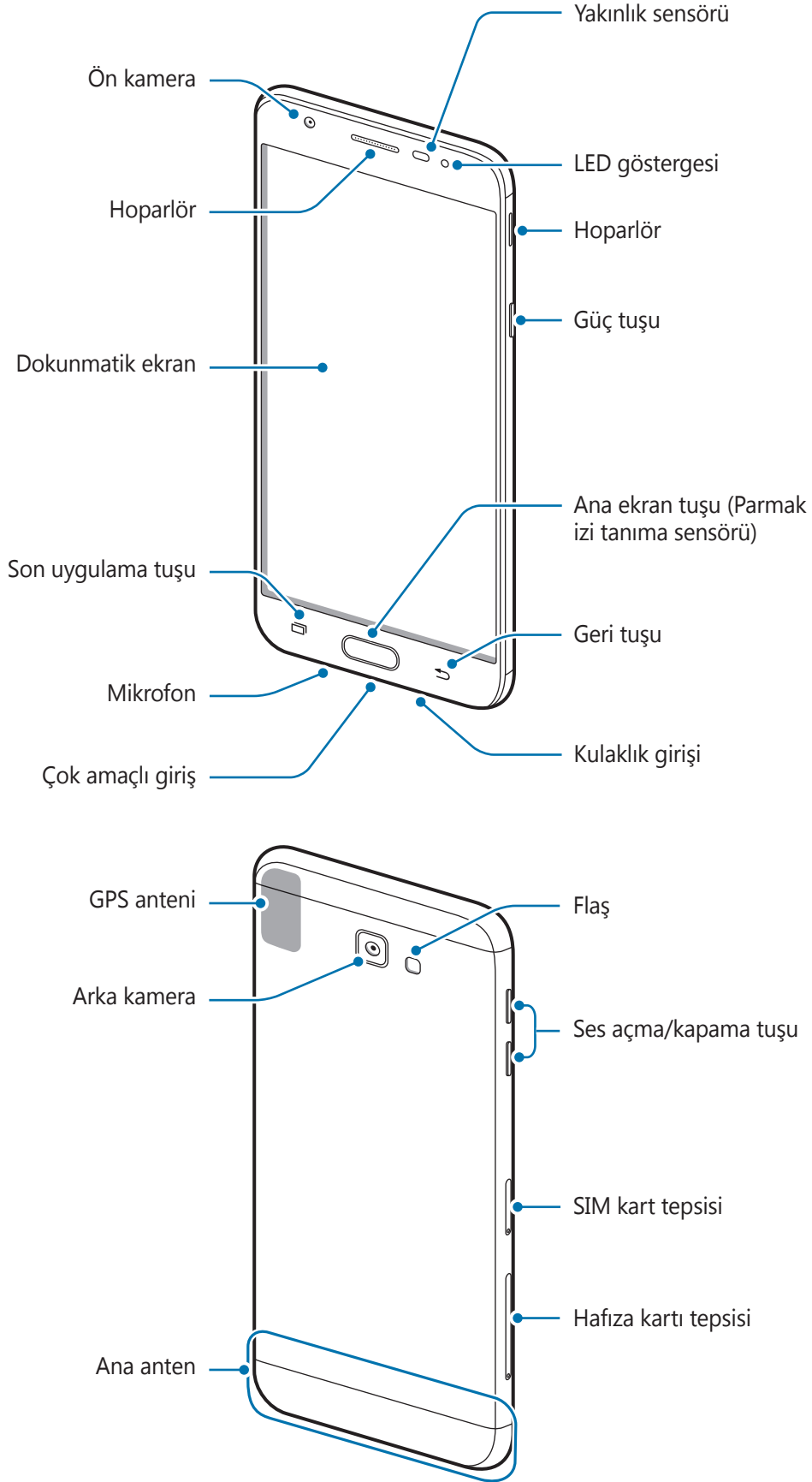

Cihaz yerleşimi





- Aşağıdaki durumlarda bağlantı sorunları oluşabilir ve pil boşalabilir:
 - Cihazın anten bölgesine metalik çıkartmalar yapıştırırsanız
 - Cihaza metalik malzemeden yapılmış bir cihaz kapağı takarsanız
 - Arama veya mobil veri bağlantısı gibi belirli özellikleri kullanırken cihaz anteni alanının el veya diğer subjeler ile kapatılması
- Samsung onaylı bir ekran koruyucu kullanmanız önerilir. Onaylı olmayan ekran koruyucular, sensörlerin hatalı şekilde çalışmasına neden olabilir.
- Dokunmatik ekranın su ile temas etmesine izin vermeyin. Dokunmatik ekran, nemli koşullarda veya suya maruz kaldığında bozulabilir.

Tuşlar

Tuş	İşlev
 Güç tuşu	<ul style="list-style-type: none">• Cihazı açmak veya kapatmak için uzun basın.• Ekranı açmak veya kilitlemek için basın.
 Son uygulamalar	<ul style="list-style-type: none">• Son uygulamalar listesini açmak için dokunun.
 Anasayfa	<ul style="list-style-type: none">• Ekran kilitliken ekranı açmak için basın.• Ana ekrana dönmek için basın.• Google'ı başlatmak için uzun basın.
 Geri	<ul style="list-style-type: none">• Önceki sayfaya dönmek için dokunun.• Mevcut ekranın ek seçeneklerine erişmek için uzun dokunun.
 Ses seviyesi	<ul style="list-style-type: none">• Cihaz ses seviyesini ayarlamak için basın.

Pil

Pili şarj etme

İlk kez kullanmadan önce ya da uzun süre kullanılmadığında pili şarj edin.



Sadece Samsung tarafından onaylanan şarj cihazlarını, pilleri ve kabloları kullanın. Onaylanmayan şarj cihazları veya kablolar pilin patlamasına veya cihazın zarar görmesine sebep olabilir.

- 1 USB kablosunu USB güç adaptörüne bağlayın ve ardından USB kablosunun ucunu çok amaçlı girişe takın.

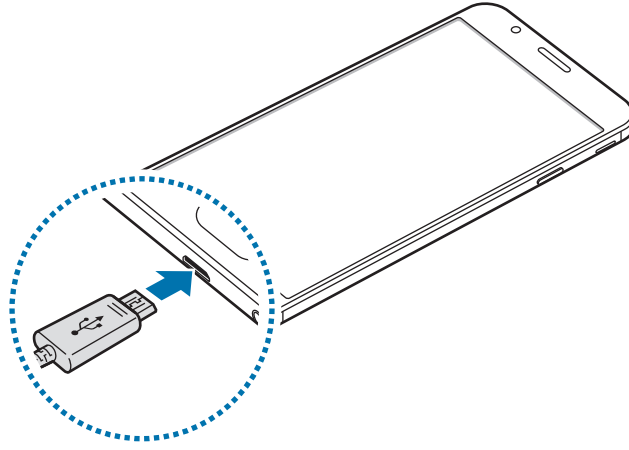

Şarj cihazının yanlış takılması cihaza ciddi zarar verebilir. Yanlış kullanımın sebep olacağı herhangi bir hasar garanti kapsamında değildir.

- 2 USB güç adaptörünü bir elektrik prizine takın.
- 3 Şarj tamamlandıktan sonra, cihazı şarj cihazından çıkarın. İlk olarak şarj cihazını cihazdan çıkarın ve ardından elektrik prizinden çıkarın.



- Enerjiden tasarruf etmek için kullanmadığınızda şarj cihazını elektrik prizinden çıkarın. Şarj cihazında güç anahtarı yoktur, dolayısıyla elektriği boşa harcamamak için kullanmadığınızda şarj cihazını elektrik prizinden çıkarmanız gereklidir. Şarj cihazı elektrik prizine yakın durmalı ve şarj sırasında kolay erişilmelidir.
- Bu üründeki batarya(lar) kullanıcılar tarafından kolaylıkla değiştirilemez.

Kalan şarj süresinin görüntülenmesi

Şarj işlemi esnasında Ana ekranı açın ve **Uygulmlr** → **Ayarlar** → **Pil** üzerine dokununuz.



Gerçek şarj süresi cihazın durumuna ve şarj koşullarına bağlı olarak değişebilir. Cihazı çok soğuk veya çok sıcak koşullarda şarj ederken kalan şarj süresi görüntülenemeyebilir.

Pil tüketimini azaltma

Cihazınız pil gücünü muhafaza etmenize yardım edecek çeşitli seçenekler sunar.

- Smart Manager'ı kullanarak cihazı optimize edin.
- Cihazı kullanmadığınızda, Güç tuşuna basarak uyku moduna geçirin.
- Güç tasarrufu modunu etkinleştirin.
- Gereksiz uygulamaları kapatın.
- Kullanmadığınızda Bluetooth özelliğini devre dışı bırakın.
- Kullanmadığınızda Wi-Fi özelliğini devre dışı bırakın.
- E-posta gibi senkronize edilmesi gereken uygulamaların otomatik senkronizasyonunu devre dışı bırakın.
- Arka ışık süresini azaltın.
- Ekran parlaklığını azaltın.

Pil şarjı hakkında ipuçlar ve tedbirler

- Pil gücü azaldığında, pil simgesi boş görünür.
- Eğer pil tamamen boşalırsa, şarj cihazı bağlandığında cihaz hemen açılmaz. Cihazı açmadan önce boşalan pilin birkaç dakika şarj olmasına izin verin.
- Eğer birden fazla uygulamayı, ağ uygulamalarını veya başka bir cihaza bağlanması gereken uygulamaları aynı anda kullanıyorsanız, pil hızlı bir şekilde boşalacaktır. Bir veri aktarımı sırasında güç kaybını önlemek için daima pili tam şarj ettikten sonra bu uygulamaları kullanın.
- Şarj cihazı dışında bir bilgisayar gibi başka bir güç kaynağı kullanmak, düşük elektrik akımı nedeniyle daha yavaş bir şarja neden olabilir.
- Şarj sırasında cihaz kullanılabilir ancak bu durumda pilin tamamen şarj edilmesi daha uzun sürebilir.

- Eğer cihaz şarj olurken dengesiz güç kaynağı alırsa, dokunmatik ekran çalışmayabilir. Bu gerçekleşirse, şarj cihazını cihazdan çıkarın.
- Cihaz şarj edildiği sırada cihaz ve şarj cihazı ısınabilir. Bu durum normaldir ve cihazın kullanım ömrünü veya performansını etkilemez. Eğer pil normalden daha çok ısınırsa, şarj cihazı şarj işlemini durdurabilir.
- Cihaz düzgün şarj olmuyorsa, cihazınızı ve şarj cihazını herhangi bir Samsung Servis Merkezi'ne getirin.

Güç tasarrufu modu

Cihazın işlevlerini sınırlandırarak pil gücünden tasarruf edin.

Ana ekranda **Uygulmlr** → **Ayarlar** → **Pil** → **Güç tasarrufu modu** üzerine dokunun ve ardından tuşun üzerine dokunarak etkinleştirin.

Kalan pil gücü önceden ayarlanmış seviyeye ulaştığında, güç tasarrufu modunu otomatik olarak etkinleştirmek için **Güç tasarrufunu başlat** üzerine dokunun ve ardından bir seçeneği seçin.

Ultra güç tasarrufu modu

Cihazın pil gücünü uzatmak için bu modu kullanın. Ultra güç tasarrufu modunda, cihaz şunları yerine getirir:

- Ekrandaki renkleri gri tonlarda görüntüler.
- Mevcut uygulamaları sadece temel ve seçili uygulamalar ile sınırlandırır.
- Ekran kapandığında mobil veri bağlantısını devre dışı bırakır.
- Wi-Fi ve Bluetooth özelliklerini devre dışı bırakır.

Ana ekranda **Uygulmlr** → **Ayarlar** → **Pil** → **Ultra güç tasarrufu modu** üzerine dokunun ve ardından tuşunun üzerine dokunarak etkinleştirin.

Ultra güç tasarruf modunu devre dışı bırakmak için **DAHA FAZLA** → **Ultra güç tasarrf. dev. dışı brk** tuşunun üzerine dokunun.



Kalan kullanım süresi pil bitmeden önce kalan süreyi gösterir. Kalan kullanım süresi cihaz ayarlarınıza ve çalıştırma şartlarına bağlı olarak farklılık gösterebilir.

SIM veya USIM kartı (nano-SIM kartı)

SIM veya USIM kartını takmak

Cep telefonu servis sağlayıcısı tarafından verilen SIM veya USIM kartını takın.



- Yalnızca bir nano-SIM kart kullanın.
- SIM veya USIM kartını kaybetmemek veya diğer kişilerin kullanmasını önlemek için dikkatli olun. Samsung, herhangi bir hasardan veya kaybolan ya da çalınan kartlara yönelik sorumluluk kabul etmemektedir.



Bazı LTE hizmetleri dosya türüne bağlı olarak kullanılamayabilir. Servis kullanılabilirliği hakkında ayrıntılı bilgi için servis sağlayıcınız ile iletişime geçin.

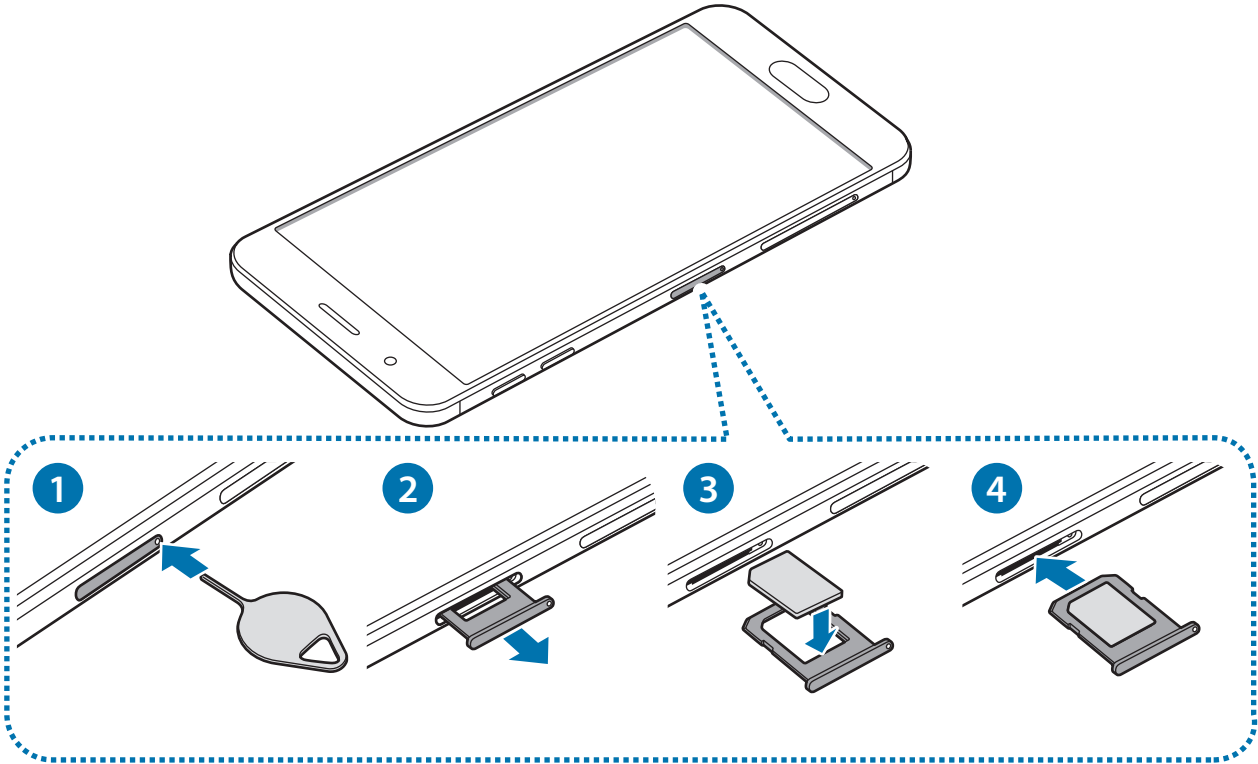

1 Çıkarma pimini tepsideki deliğe sokarak tepsiyi çıkarın.



SIM kart çıkartma piminin deliğe dik olduğundan emin olun. Aksi takdirde cihaz hasar görebilir.

2 Tepsiyi tepsi yuvasından yavaşça dışarı çekin.

3 SIM veya USIM kartı, altın renkli temas yerleri aşağı dönük olarak SIM kart tepsisine yerleştirin.

4 Sabitlemek için SIM veya USIM kartını tepsiye nazikçe bastırın.



Kart tepsiye sıkı bir şekilde oturmazsa, SIM kartı tepsideen çıkabilir veya düşebilir.

5 Tepsiyi tekrar tepsi yuvasına takın.

SIM veya USIM kartını çıkartmak

1 Çıkarma pimini tepsideki deliğe sokarak tepsiyi çıkarın.

2 Tepsiyi tepsi yuvasından yavaşça dışarı çekin.

3 SIM veya USIM kartını çıkartın.

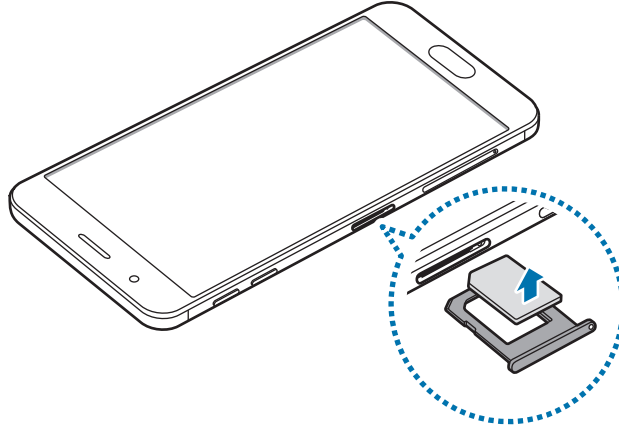

4 Tepsiyi tekrar tepsi yuvasına takın.

Hafıza kartı (microSD kartı)

Bir hafıza kartı takma

Hafıza kartı üreticisine ve türüne bağlı olarak, bazı hafıza kartları cihazınız ile uyumlu olmayabilir.



- Bazı hafıza kartları cihazınız ile tam uyumlu olmayabilir. Uyumsuz bir kart kullanılması, cihaza veya hafıza kartına zarar verebilir veya kartta saklanan verileri bozabilir.
- Hafıza kartının doğru tarafı yukarı gelecek şekilde takın.



- Cihaz, hafıza kartları için FAT ve exFAT dosya sistemini desteklemektedir. Farklı bir dosya sisteminde biçimlendirilen bir kart takarsanız, cihaz hafıza kartını yeniden biçimlendirmenizi isteyecektir.
- Sık sık veri silme ve yazma işlemi yapmak hafıza kartlarının kullanım ömrünü kısaltır.
- Cihaza bir hafıza kartı taktığınızda, **Dosyalarım** → **SD kart** klasöründe hafıza kartının dosya dizini görünür.

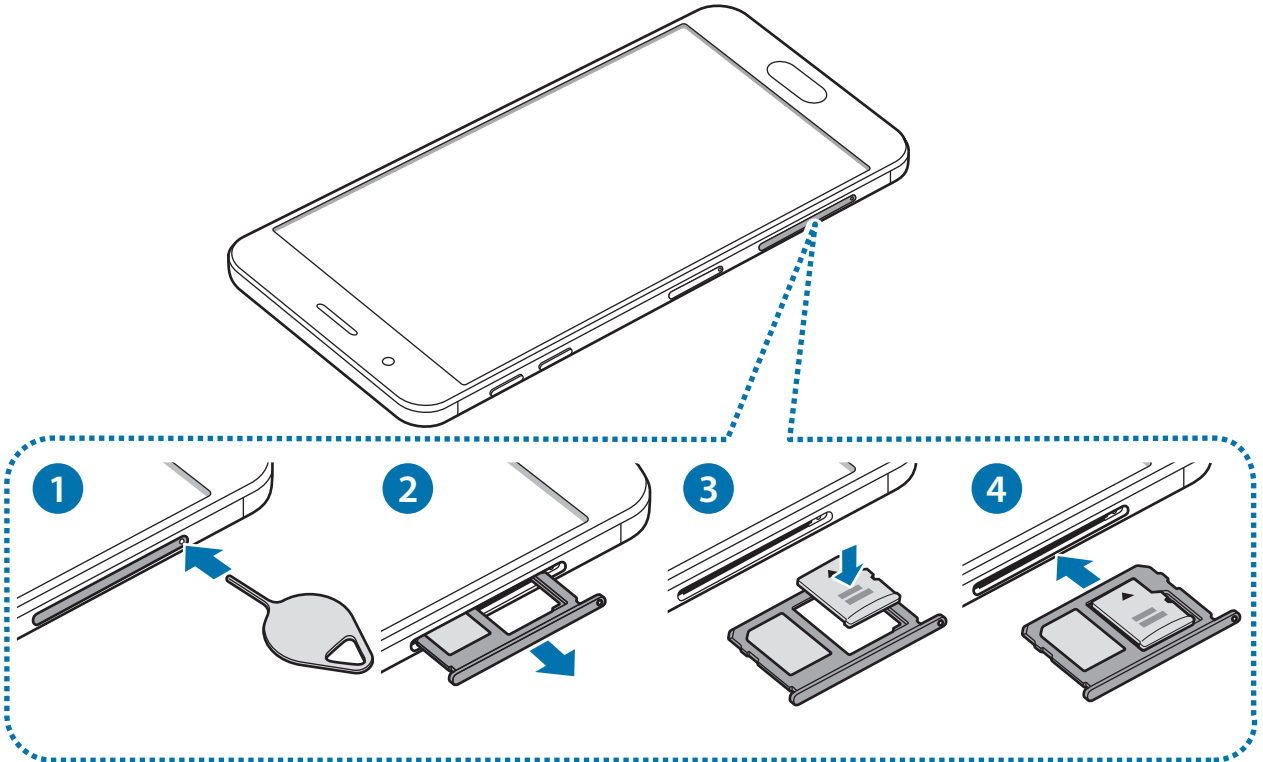

1 Çıkarma pimini tepsideki deliğe sokarak tepsiyi çıkarın.



SIM kart çıkartma piminin deliğe dik olduğundan emin olun. Aksi takdirde cihaz hasar görebilir.

2 Tepsiyi tepsi yuvasından yavaşça dışarı çekin.



Tepsiyi cihazdan çıkardığınızda, mobil veri bağlantısı devre dışı bırakılacaktır.

3 Bir hafıza kartını altın renkli temas noktaları aşağı bakacak şekilde tepsiye yerleştirin.

4 Tepsiyi tekrar tepsi yuvasına takın.

Hafıza kartını çıkarma

Hafıza kartını çıkarmadan önce, güvenli şekilde çıkarmak için devre dışı bırakın.

Ana ekranda **Uygulmlar** → **Ayarlar** → **Hafıza** → **AYRINTI** → **SD kart** → **Çıkart** üzerine dokununuz. Alternatif olarak **SD kart** yanındaki  üzerine dokununuz.

1 Çıkarma pimini tepsideki deliğe sokarak tepsiyi çıkarın.

2 Tepsiyi tepsi yuvasından yavaşça dışarı çekin.

3 Hafıza kartını çıkarın.

4 Tepsiyi tekrar tepsi yuvasına takın.



Cihaz aktarım yaparken veya bilgilere erişirken hafıza kartını çıkarmayın. Bunu yapmanız verileri kaybetmenize, verilerin bozulmasına, hafıza kartının veya cihazın zarar görmesine sebep olabilir. Samsung, veri kaybı da dahil olmak üzere hasar gören hafıza kartlarının yanlış kullanılmasından dolayı oluşabilecek kayıplardan sorumlu değildir.

Hafıza kartını biçimlendirme

Bir bilgisayarda biçimlendirilen bir hafıza kartı cihaz ile uyumlu olmayabilir. Hafıza kartını cihazınızda biçimlendirin.

Ana ekranda **Uygulmlr** → **Ayarlar** → **Hafıza** → **AYRINTI** → **SD kart** → **Biçimlendir** → **Biçimlendir** üzerine dokununuz.



Hafıza kartını biçimlendirmeden önce, hafıza kartında kayıtlı bütün önemli verilerin yedeklerini almayı unutmayınız. Üreticinin garantisi, kullanıcının eylemleri sonucu veri kaybedilmesini kapsamamaktadır.

Cihazı açma ve kapama

Cihazı açmak için Güç tuşuna birkaç saniye uzun basın.

Cihazı ilk kez açtığınızda veya bir veri sıfırlama işlemi gerçekleştirdikten sonra, cihazınızı ayarlamak için ekranda verilen talimatları izleyiniz.

Cihazı kapatmak için Güç tuşuna uzun basın ve ardından **Kapat** üzerine dokununuz.



Uçak ve hastane gibi kablosuz cihazların kullanımının kısıtlı olduğu alanlarda yetkili personelin verdiği talimatları ve yazılı uyarıları takip ediniz.

Cihazı yeniden başlatma

Cihazınız donmuşsa ve cevap vermiyorsa, cihazı yeniden başlatmak için Güç tuşuna ve Ses Kısma tuşuna aynı anda 7 saniyeden uzun basın.

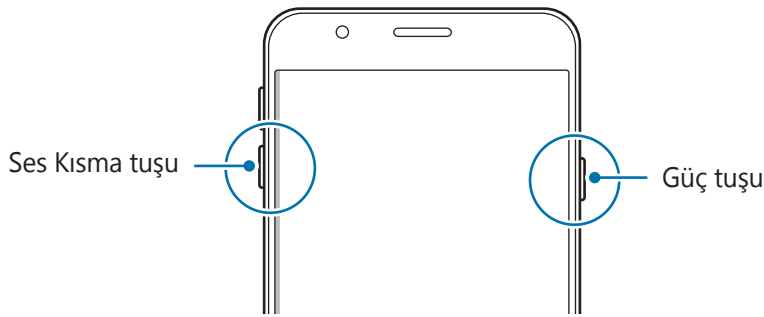

Dokunmatik ekran



- Dokunmatik ekranın dięer elektrikli cihazlarla temas etmesine izin vermeyin. Elektrostatik deřarjlar, dokunmatik ekranın bozulmasına sebep olabilir.
- Dokunmatik ekrana zarar vermemek için keskin subjeler ile dokunmayın veya parmak uçlarınız ile aşırı basınç uygulamayın.



- Cihaz, ekranın kenarlarına yakın olan ve dokunmatik giriş alanının dışında kalan dokunmatik girişleri algılamayabilir.
- Dokunmatik ekranı uzun süre bořta bırakmanız kalıntı görüntü (ekran yanması) veya gölge görüntü oluşmasına sebep olabilir. Cihazı kullanmadığınızda dokunmatik ekranı kapatın.
- Dokunmatik ekranı kullandığınızda, parmaklarınızı kullanmanız önerilir.

Dokunma

Bir uygulamayı açmak, bir menü öğesini seçmek, ekran üstü tuřa basmak veya ekran üstü klavyeyi kullanarak bir karakter girmek için parmağınızla dokunun.

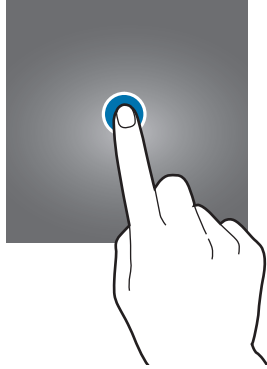

Uzun dokunma

Mevcut seçeneklere ulaşmak için bir öğeye veya ekrana 2 saniyeden daha uzun süre dokunun.

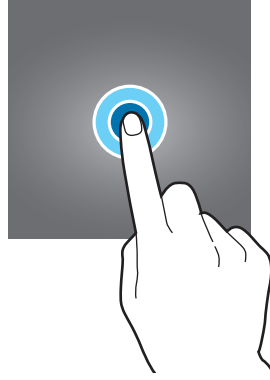

Sürükleme

Bir öğeyi taşımak için uzun dokunun ve hedef konuma sürükleyin.

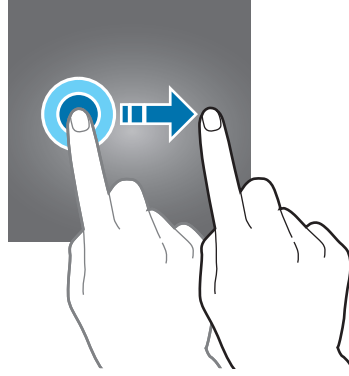

Çift dokunma

Yakınlaştırmak için bir web sayfasına veya görüntüye iki kez dokunun. Geri dönmek için tekrar iki kez dokunun.

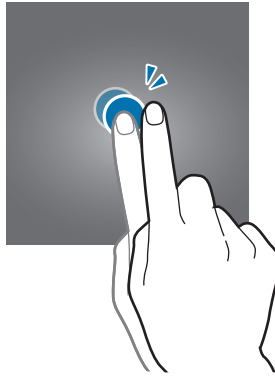

Kaydırma

Ana ekranda veya Uygulamalar ekranında dięer panelleri grmek iin sola veya saęa kaydırın. Bir web sayfasını veya kiřiler gibi bir ge listesini kaydırmak iin yukarı veya ařaęı kaydırın.

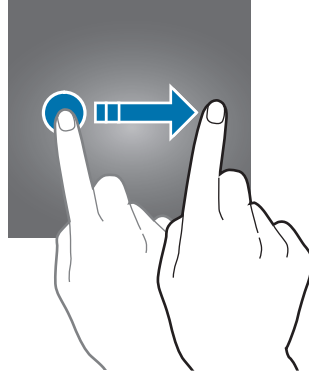

Parmaklarınızı ama ve birleřtirme

Bir web sayfasının, haritanın veya grntnn bir kısmını yakınlılařtırmak iin zerine iki parmaęınızı yerleřtirip birbirinden ayırın. Uzaklařtırmak iin parmaklarınızı birleřtirin.

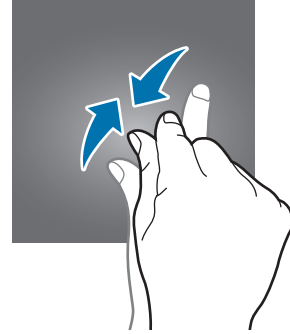
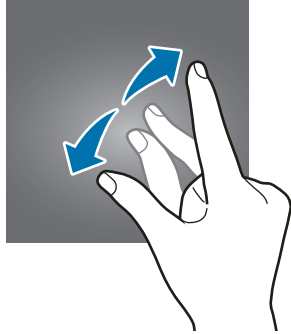

Ana ekran

Ana ekran

Ana ekran cihazın tüm özelliklerine erişebileceğiniz başlangıç noktasıdır. Widget'ları, uygulama kısayollarını ve daha fazlasını gösterir.

Diğer panelleri görüntülemek için sola veya sağa kaydırın.



Ana ekran, bölgeye veya servis sağlayıcısına bağlı olarak farklı görüntülenebilir.



Ana ekran seçenekleri

Ana ekranda, mevcut seçeneklere gitmek için **Uygulmlar** → **Ayarlar** → **Ana ekran** üzerine dokununuz. Alternatif olarak, Ana ekranda boş bir alana uzun dokununuz. Ana ekran panelleri ekleyerek, silerek veya yeniden düzenleyerek Ana ekranı özelleştirin. Aynı zamanda Ana ekran duvar kağıdını ayarlayabilir, Ana ekrana widget'lar ekleyebilir ve daha fazlasını yapabilirsiniz.

- **Duvar kağıtları:** Ana ekran ve kilit ekranı için duvar kağıdını ayarlarını değiştirin.
- **Widget'lar:** Ana ekrana widget ekleyin. Widget'lar Ana ekranınıza bilgi ve güvenilir erişim sağlamak için belirli uygulamaların işlevlerini başlatan küçük uygulamalardır.
- **Temalar:** Cihazın temasını değiştirin. Arayüzdeki renkler, simgeler ve duvar kağıdını gibi görsel öğeler seçilen temaya göre değişir.
- **Ekran matrisi:** Ana ekranda ve Uygulamalar ekranında daha fazla ya da az öğe görüntülemek için matris boyutunu değiştirin.

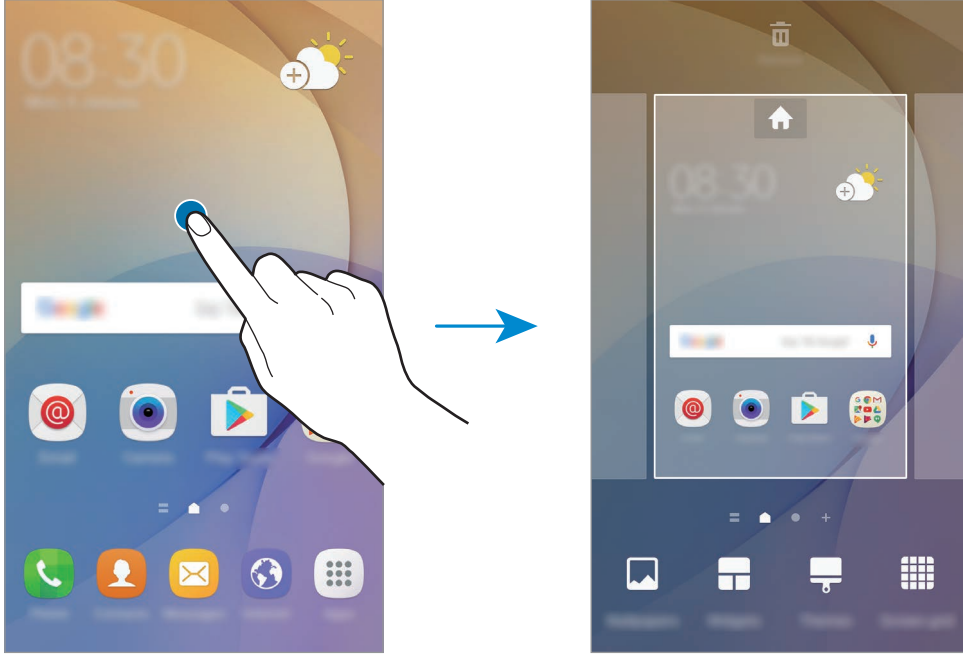

Öğeleri ekleme

Uygulamalar ekranında bir uygulamaya veya bir klasöre uzun dokununuz ve ardından bunu Ana ekrana sürükleyin.

Widget'ları eklemek için Ana ekranda boş bir alana uzun dokununuz, **Widget'lar** üzerine dokununuz, bir widget üzerine uzun dokununuz ve ardından Ana ekrana sürükleyin.

Öğeleri taşıma

Ana ekranda bir öğeye uzun dokununuz ve ardından yeni bir konuma sürükleyiniz.

Sık kullanılan uygulamaları Ana ekranın altında kısayollar alanına da taşıyabilirsiniz.

Öğeyi başka bir panele taşımak için öğeyi ekranın yanına sürükleyiniz.

Bir öğeyi kolayca silmek için, simgeye uzun dokununuz ve ekranın üst kısmındaki **Uygulamaları taşı** üzerine sürükleyiniz. Öğeyi, ekranın üst kısmındaki panele taşınacaktır. Başka bir panele taşımak için sola veya sağa doğru kaydırınız ve öğeyi yeni bir konuma sürükleyiniz.

Öğeleri kaldırma

Bir öğeye uzun dokununuz ve ekranın en üstündeki **Kaldır** öğesine sürükleyiniz.

Klasör oluşturma

Uygulamalara hızlıca erişmek ve başlatmak için klasörler oluşturun ve benzer uygulamaları toplayınız.

- 1 Ana ekranda bir uygulamaya uzun dokununuz, daha sonra başka bir uygulama üzerine sürükleyiniz.
- 2 Uygulamaların çevresinde klasör çerçevesi belirince uygulamaya son veriniz. Seçilen uygulamaları içeren yeni bir klasör açılacaktır.

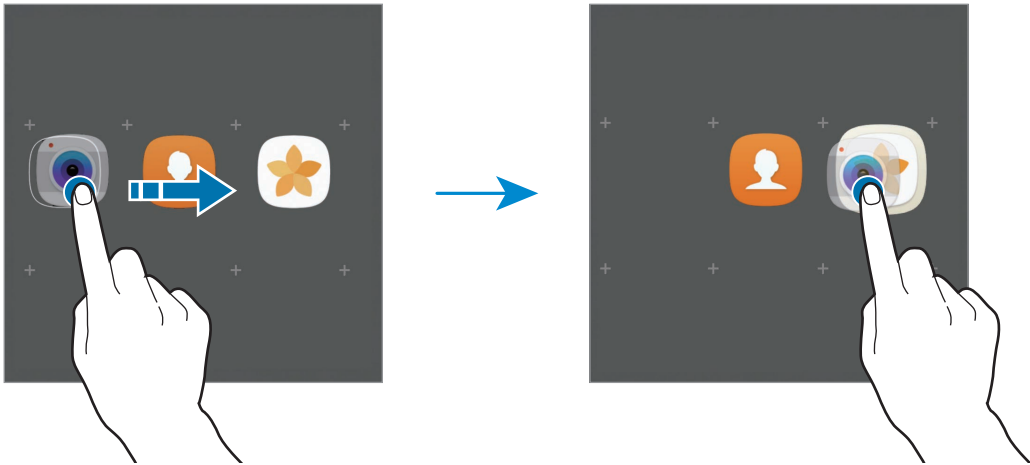

3 **Klasör adını girin** üzerine dokunun ve bir klasör adı girin.

Klasör rengini değiştirmek için,  üzerine dokunun.

Klasöre daha fazla uygulama eklemek için  üzerine dokunun, uygulamaları işaretleyin ve ardından **EKLE** üzerine dokunun. Ana ekranda klasöre sürükleyerek de bir uygulama ekleyebilirsiniz.

Uygulamaları bir klasörden Ana ekrana taşımak için, klasöre dokunun ve sonra uygulamayı Ana ekrana taşıyın.

Bir klasördeki uygulamaları silmek için klasörün üzerine dokunun ve sonra silmek istediğiniz uygulamayı ekranın üstündeki **Kaldır** yazısına sürükleyin.

Panelleri yönetme

Ana ekranda, bir panel eklemek, taşımak veya çıkarmak için boş bir alana uzun dokunun.

Bir panel eklemek için sola doğru kaydırın ve ardından  üzerine dokunun.

Bir paneli taşımak için bir panel önizlemesine uzun dokunun ve ardından bunu yeni bir konuma sürükleyin.

Bir paneli kaldırmak için bir panel önizlemesine uzun dokunun ve ardından bunu ekranın en üstünde **Kaldır** üzerine sürükleyin.

Bir paneli Ana ekrana ayarlamak için  üzerine dokunun.

Uygulamalar ekranı

Uygulamalar ekranında yeni kurulan uygulamalar da dahil olmak üzere tüm uygulamalar için simgeler gösterilmektedir.

Ana ekranda, **Uygulamalar** üzerine dokunun Uygulamalar ekranını açın. Diğer panelleri görüntülemek için sola veya sağa kaydırın.

Öğeleri taşıma



Bu özellik bölgeye veya servis sağlayıcısına bağlı olarak kullanılamayabilir.

Uygulamalar ekranında, **DÜZENLE** üzerine dokunun. Bir öğeye uzun dokunun ve öğeyi yeni bir yere sürükleyin.

Öğeyi başka bir panele taşımak için öğeyi ekranın yanına sürükleyin.

Klasör oluşturma

İstediğiniz uygulamalara hızlıca erişmek ve başlatmak için klasörler oluşturun ve benzer uygulamaları toplayın.



Bu özellik bölgeye veya servis sağlayıcısına bağlı olarak kullanılamayabilir.

- 1 Uygulamalar ekranında, **DÜZENLE** üzerine dokunun.
- 2 Bir uygulamaya uzun dokununuz ve ardından başka bir uygulama üzerine sürükleyin.
- 3 Uygulamaların çevresinde klasör çerçevesi belirince uygulamaya son verin. Seçilen uygulamaları içeren yeni bir klasör açılacak.

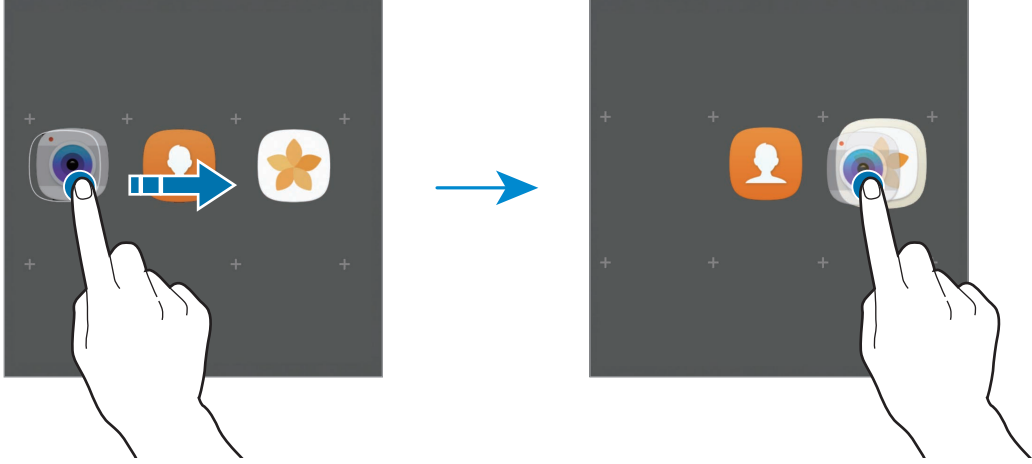

- 4 **Klasör adını girin** üzerine dokununuz ve bir klasör adı girin.

Klasör rengini değiştirmek için,  üzerine dokununuz.

Klasöre daha fazla uygulama eklemek için  üzerine dokununuz, uygulamaları işaretleyin ve ardından **EKLE** üzerine dokununuz. Uygulamalar ekranında klasöre sürükleyerek de bir uygulama ekleyebilirsiniz.

Bir klasörü silmek için,  ile bir klasör seçin. Sadece bu klasör silinecektir. Klasörün uygulamaları, Uygulamalar ekranında yeniden yerleştirilecektir.

Öğeleri yeniden düzenleme

Uygulamalar ekranındaki öğeleri alfabetik olarak düzenleyebilirsiniz.

Uygulamalar ekranında, **A-Z** → **KAYDET** üzerine dokununuz.

Öğeleri arama

Uygulamalar ekranında öğeleri arayabilirsiniz.

Uygulamalar ekranında, **ARA** üzerine dokununuz ve karakterleri giriniz. Cihaz arama yapacak ve girdiğiniz karakterleri içeren öğeleri görüntüleyecektir.



Gösterge simgeleri

Gösterge simgeleri ekranın en üstündeki durum çubuğunda görünür. Aşağıdaki tabloda listelenen simgeler en genel olanlardır.



Bazı uygulamalarda durum çubuğu ekranın en üstünde görünmeyebilir. Durum çubuğunu görüntülemek için ekranın en üstünden aşağı doğru sürükleyin.

Simge	Anlamı
	Sinyal yok
	Sinyal kuvveti
	Dolaşım (normal servis alanının dışında)
	GPRS şebekesine bağlı
	EDGE şebekesine bağlı
	UMTS şebekesine bağlı
	HSDPA şebekesine bağlı
	HSPA+ şebekesine bağlı
	LTE şebekesine bağlı (LTE etkin modeller)
	Wi-Fi bağlı
	Bluetooth özelliği etkinleştirildi
	GPS etkinleştirildi
	Arama devam ediyor
	Cevapsız arama
	Yeni metin veya multimedya mesajı
	Alarm etkinleştirildi

Simge	Anlamı
	Sessiz modu etkinleştirildi
	Titreşim modu etkinleştirildi
	Uçuş modu etkinleştirildi
	Hata oluştu veya dikkat gerekiyor
	Pil gücü seviyesi

Kilit ekranı

Güç tuşuna basmanız ekranı kapatır ve kilitler. Ayrıca, cihaz belli bir süre kullanılmadığında ekran kapanır ve otomatik olarak kilitlenir.

Ekran, varsayılan ekran kilidi yöntemi olan **Kaydır** ile kilitlenir.

Ekranın kilidini açmak için Güç tuşuna veya Ana ekran tuşuna basın ve herhangi bir yönde kaydırın.

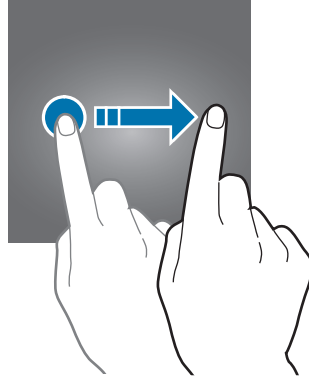

Ekran kilidi yöntemini deęiřtirmek için, Uygulamalar ekranında **Ayarlar** → **Kilit ekranı ve güvenlik** → **Ekran kilidi türü** üzerine dokunun ve ardından yöntem seçin.

Ekran kilidi yöntemi için bir desen, PIN, řifre veya parmak izi ayarladığınızda, başkalarının cihazınıza erişmesini önleyerek kişisel bilgilerinizi koruyabilirsiniz. Ekran kilidi yöntemini ayarladıktan sonra, cihaz her kilit açma işleminde bir kilit açma kodu ister.

- **Kaydır:** Kilidi açmak için ekran üzerinde herhangi bir yöne kaydırın.
- **Desen:** Ekran kilidini açmak için dört veya daha fazla noktalı bir desen çizin.
- **PIN:** Ekran kilidini açmak için en az dört rakamlı bir PIN girin.
- **Şifre:** Ekran kilidini açmak için en az dört karakter, rakam veya sembol içeren bir şifre girin.
- **Hiçbiri:** Ekran kilidi yöntemi ayarlamayın.
- **Parmak izleri:** Ekran kilidini açmak için parmak izlerinizi kaydedin. Daha fazla bilgi için [Parmak izi tanıma](#) bölümüne bakın.



- Eğer kilit açma kodunu unutursanız, cihazı bir Samsung Servis Merkezine götürerek sıfırlatın.
- Cihazınızı, kilit açma kodu birkaç kez üst üste hatalı girildiğinde ve deneme sınırını aşıldığında bir fabrika ayarlarına sıfırlama işlemi gerçekleştirecek şekilde ayarlayabilirsiniz. Uygulamalar ekranında, **Ayarlar** → **Kilit ekranı ve güvenlik** → **Güvenli kilit ayarları** üzerine dokunun ve **Fabrika ayarlarına otomatik olarak sıfırla** tuşuna dokununuz.

Bildirim paneli

Bildirim panelini kullanma

Yeni bildirimleri aldığınızda, gösterge simgeleri durum çubuğunda görünür. Simgeler hakkında ayrıntılı bilgileri görmek için bildirim panelini açın ve detayları görüntüleyin.

Bildirim panelini açmak için durum çubuğunu aşağı doğru sürükleyin. Bildirim panelini kapatmak için parmağınızı ekranda aşağıdan yukarı doğru kaydırın.

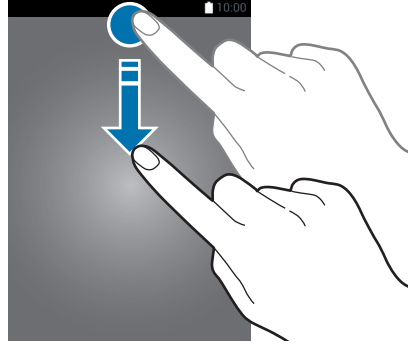

Bildirim panelinde aşağıdaki işlevleri kullanabilirsiniz.

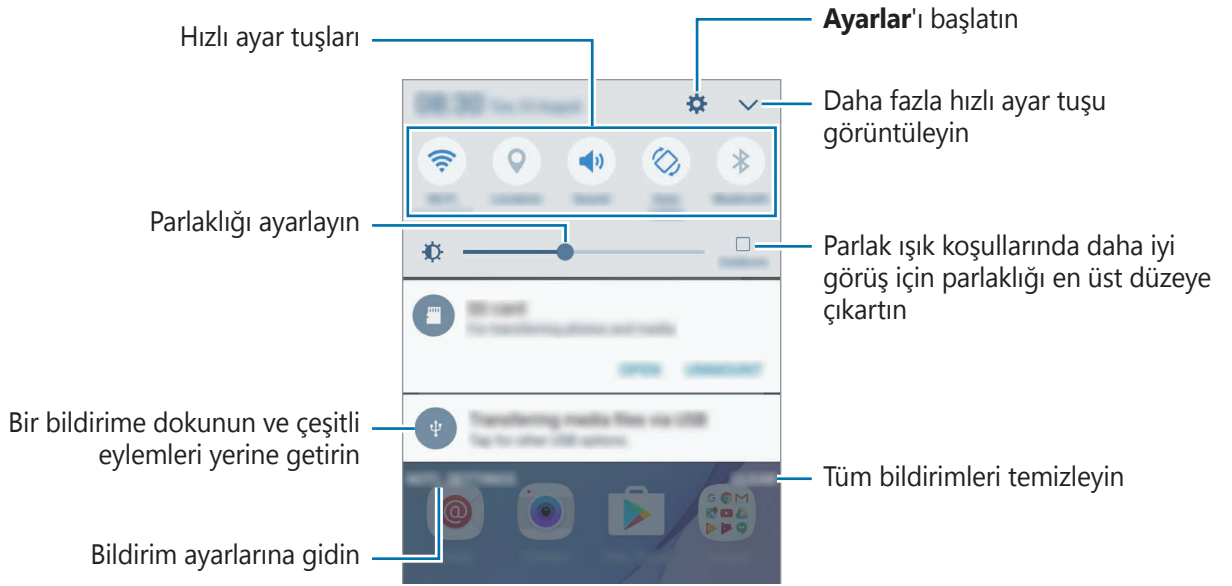

Hızlı ayar tuşlarını kullanma

Bazı özellikleri etkinleştirmek için hızlı ayar tuşlarına dokunun. Daha çok tuş görüntülemek için bu alanda parmağınızı sola veya sağa kaydırın ya da  üzerine dokunun. Bir tuşa uzun basarsanız daha ayrıntılı ayarları görüntüleyebilirsiniz.

Tuşları yeniden düzenlemek için  → **DÜZENLE** üzerine dokunun. Ardından, bir tuşa uzun dokunup onu başka bir konuma sürükleyin.

S Finder

Anahtar kelime ile çeşitli içerikler arayın.



Bu özellik bölgeye veya servis sağlayıcısına bağlı olarak kullanılamayabilir.

Cihazda bir içerik arama

Bildirimler panelini açın,  → **S Finder** üzerine dokunun.

Arama alanına bir anahtar kelime girin veya  üzerine dokunun ve bir anahtar kelime söyleyin.

Daha ayrıntılı sonuç elde etmek için arama alanının altındaki **Filtre** üzerine dokunun ve ardından filtre ayrıntılarını seçin.

Arama kategorileri ayarlama

Belirli arama alanlarında içerik aramak için arama kategorileri ayarlayabilirsiniz.

DAHA FAZLA → **Arama konumlarını seçin** üzerine dokunun ve sonra kategorileri seçin.

Metin girme

Klavye düzeni

Mesaj göndermek, not oluşturmak ve daha fazlası için metin gireceğiniz zaman otomatik olarak bir klavye belirir.



Metin girişi bazı dillerde desteklenmemektedir. Metin girmek için giriş dilini desteklenen dillerden birine ayarlamanız gerekir.

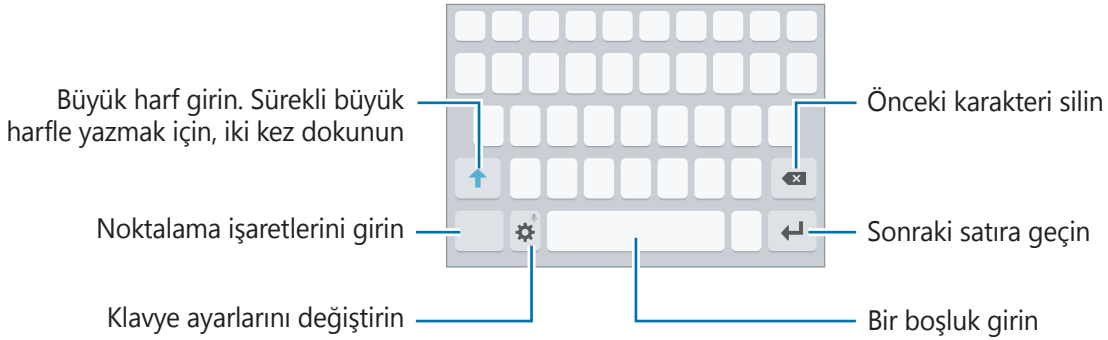

Giriş dilini değiştirme

⚙️ → **Giriş dilleri ekle** üzerine dokununuz ve ardından kullanacağınız dilleri seçin. İki veya daha fazla dil seçtiğinizde, boşluk tuşunu sola veya sağa kaydırarak giriş dillerini değiştirebilirsiniz.

Klavye düzenini değiştirme

⚙️ üzerine dokununuz, **Diller ve türler** kısmında bir dil seçin ve ardından kullanmak için bir klavye düzeni seçin.



3x4 klavye, bir tuşta üç veya dört karakter vardır. Bir karakter girmek için istenen karakter gelene kadar ilgili tuşun üzerine sürekli olarak dokununuz.

Ek klavye işlevleri

Çeşitli işlevleri kullanmak için ⚙️ üzerine uzun dokununuz. Kullandığınız son işleve bağlı olarak ⚙️ simgesinin yerine diğer simgeler görünebilir.

- 🗣️ : Metni sesle girin.

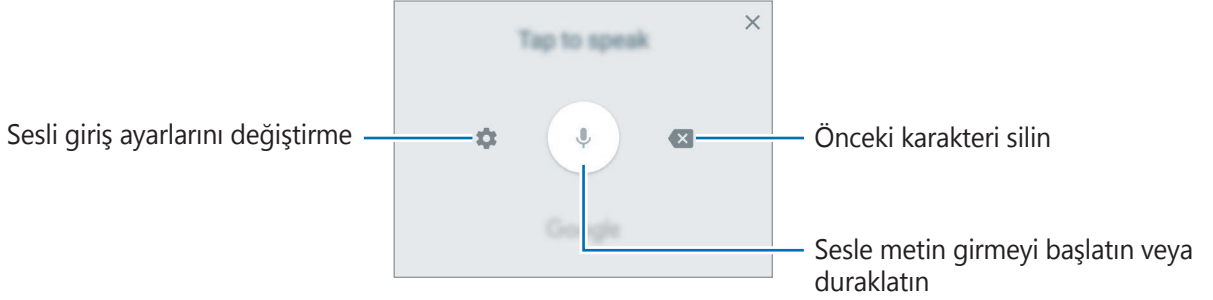

- 📄 : Panodan bir öge ekleyin.



Bu özellik bölgeye veya servis sağlayıcısına bağlı olarak kullanılamayabilir.

- 😊 : İfade girin.
- ⚙️ : Klavye ayarlarını değiştirin.

Kopyalama ve yapıştırma





- 1 Metnin üzerine uzun dokununuz.
- 2 İstedığınız metni seçmek için 🔹 veya 🔸 ögesini sürükleyin veya tüm metni seçmek için **Hepsini seç** üzerine dokununuz.
- 3 **Kopyala** veya **Kes** üzerine dokununuz.
Seçilen metin panoya kopyalanır.
- 4 Metnin ekleneceği yere uzun dokununuz ve **Yapıştır** üzerine dokununuz.
Önceden kopyaladığınız metni yapıştırmak için, **Pano** üzerine dokununuz ve metni seçin.



Pano seçeneği, bölgeye veya servis sağlayıcısına bağlı olarak kullanılamayabilir.

Sözlük

Bazı özellikleri kullanırken sözcüklerin anlamına bakın, örneğin web sayfalarına göz atarken.

- 1 Aramak istediğiniz bir kelimenin üzerine uzun dokununuz.
Aramak istediğiniz sözcük seçilmezse, istenen metni seçmek için  veya  ögesini sürükleyin.
- 2 Seçenek listesinden **Sözlük**'ün üzerine dokununuz.
Sözlük, cihazınıza önceden yüklenmemişse, yüklemek için bir sözlüğün yanındaki **Sözlükleri yönet** →  üzerine dokununuz.
- 3 Sözlük açılır penceresindeki tanımlamayı görüntüleyin.
Tam ekran görüntüsüne geçmek için  üzerine dokununuz. Daha fazla tanımlama görüntülemek için ekran üzerindeki tanımlamaya dokununuz. Detaylı görünümde, kelimeyi favori kelimeler listenize eklemek için  üzerinde üzerine dokununuz veya kelimeyi arama terimi olarak kullanmak için **Web'de Ara** üzerine dokununuz.

Ekran görüntüsü yakalama

Cihazı kullanırken bir ekran görüntüsü yakalayın.

Ana ekran tuşuna ve Güç tuşuna aynı anda uzun basın. Yakalanan görüntüleri **Galeri**'de görüntüleyebilirsiniz.



Bazı uygulamaları ve özellikleri kullanırken ekran görüntüsü yakalamak mümkün değildir.

Uygulamaları açma

Ana ekranda veya Uygulamalar ekranında, bir uygulama açmak için bir uygulama simgesini seçin.

Son kullanılan uygulamalar listesinden bir uygulama açmak için  üzerine dokununuz ve açacağınız uygulamanın penceresini seçin.

Bir uygulamayı kapatma

 üzerine dokununuz ve son olarak kullanılan uygulama penceresini sola veya sağa sürükleyerek kapatın. Çalışan tüm uygulamaları kapatmak için **TÜMÜNÜ KAPAT** üzerine dokununuz.

Samsung account

Tanıtım

Samsung hesabınız, mobil cihazlar, TV'ler ve Samsung web sitesi tarafından sunulan çeşitli Samsung hizmetlerini kullanmanızı sağlayan entegre bir hesap hizmetidir. Samsung hesabınız kaydedildiğinde, oturum açmadan Samsung tarafından sunulan uygulamaları kullanabilirsiniz.

E-posta adresiniz ile Samsung hesabınızı oluşturun.

Samsung hesabınız ile kullanılabilen hizmetlerin listesini kontrol etmek için, account.samsung.com adresini ziyaret edin. Samsung hesabı ile ilgili daha fazla bilgi için, Uygulamalar ekranını açın ve **Ayarlar** → **Hesaplar** → **Samsung account** → **Yardım** üzerine dokunun.

Samsung hesabınızı kaydetme

Yeni bir Samsung hesabı kaydetme

Samsung hesabınız yoksa, bir hesap oluşturmalsınız.

- 1 Uygulamalar ekranında, **Ayarlar** → **Hesaplar** → **Hesap ekle** üzerine dokunun.
- 2 **Samsung account** → **HESAP OLUŞTUR** üzerine dokunun.
- 3 Hesabınızı oluşturmak için ekranda verilen talimatları uygulayın.

Mevcut bir Samsung hesabı kaydetme

Bir Samsung hesabınız varsa, bu hesabınızı cihaza kaydedin.

- 1 Uygulamalar ekranında, **Ayarlar** → **Hesaplar** → **Hesap ekle** üzerine dokunun.
- 2 **Samsung account** üzerine dokunun.

- 3 E-posta adresinizi ile şifrenizi girin ve ardından **OTURUM AÇ** üzerine dokunun. Hesap bilgilerinizi unutursanız, **Kimliğinizi veya şifrenizi mi unuttunuz?** seçeneği üzerine dokunun. Gerekli bilgileri ve ekranda görüntülenen güvenlik kodunu girdiğinizde hesap bilgilerinizi bulabilirsiniz.

Samsung hesabınızı kaldırma

Kayıtlı Samsung hesabınızı cihazdan kaldırdığınızda, kişiler veya etkinlikler gibi verileriniz de kaldırılacaktır.

- 1 Uygulamalar ekranında, **Ayarlar** → **Hesaplar** üzerine dokunun.
- 2 **Samsung account** üzerinde dokunun ve ardından kaldıracağınız hesabın üzerine dokunun.
- 3 **DAHA FAZLA** → **Hesabı kaldır** → **HESABI KALDIR** üzerine dokunun.
- 4 Samsung hesabınızın parolasını girin ve **ONAYLA** üzerine dokunun.
- 5 **HESABI KALDIR** üzerine dokunun.

Önceki cihazınızdan veri aktarma

Samsung Smart Switch ile önceki cihazdaki verileri cihazınıza aktarabilirsiniz.

Samsung Smart Switch'in aşağıdaki versiyonları mevcuttur.

- Mobil versiyon: Mobil cihazlar arasında veri transferi. Uygulamayı **Galaxy Apps** veya **Play Store**'dan indirebilirsiniz.
- Bilgisayar versiyonu: Cihazınız ve bilgisayar arasında veri transferi. Uygulamayı www.samsung.com/smartswitch'dan indirebilirsiniz.



- Samsung Smart Switch bazı cihazlarda veya bilgisayarlarda desteklenmez.
- Sınırlamalar geçerlidir. Detaylar için www.samsung.com/smartswitch adresini ziyaret edin. Samsung telif hakkını ciddiye alır. Sadece sahibi olduğunuz ya da aktarma hakkına sahip olduğunuz içeriği aktarın.

Kablosuz veri aktarma

Önceki cihazınızdaki verileri cihazınıza aktarın.



- 1 Her iki cihazda da, Smart Switch'i **Galaxy Apps**'ten ya da **Play Store**'dan indirebilir ve yükleyebilirsiniz.
- 2 Cihazları yan yana yerleştirin.
- 3 **Smart Switch**'i her iki cihazda da çalıştırın.
- 4 Önceki cihazda, **KABLOSUZ** → **GÖNDER** → **BAĞLAN** üzerine dokununuz.
- 5 Cihazınızda, **KABLOSUZ** → **AL** üzerine dokununuz ve önceki cihaz tipini seçin.
- 6 Önceki cihazınızdan verileri aktarmak için ekran talimatlarını izleyin.

Bilgisayardan yedek veri aktarma

Önceki cihazınızdan bir bilgisayara verileri yedekleyin ve veriyi cihazınıza aktarın.

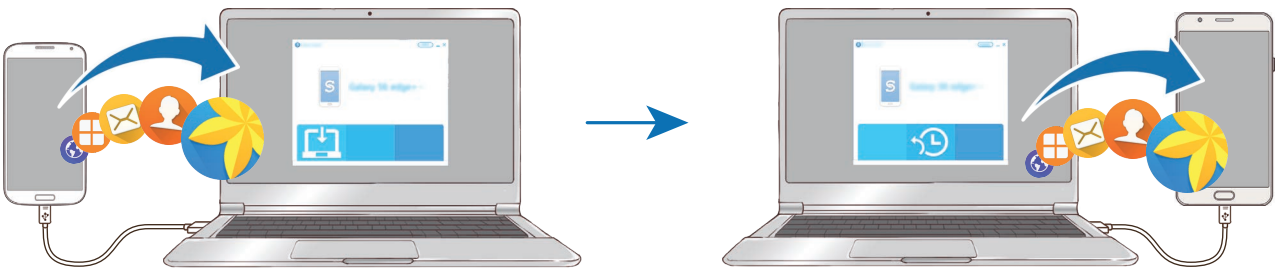

- 1 Bilgisayarda Smart Switch'i indirmek için www.samsung.com/smartswitch adresini ziyaret edin.
- 2 Bilgisayarda, Smart Switch'i başlatın.
 Önceki cihazınız Samsung değilse cihazın imalatçısı tarafından sağlanan programı kullanarak veriyi bir bilgisayara yedekleyin. Sonra beşinci adıma geçin.
- 3 Önceki cihazınızı USB kablosu kullanarak bir bilgisayara bağlayın.
- 4 Bilgisayarda, cihazdan veri yedeklemek için ekrandaki talimatları takip edin. Sonra önceki cihazınızın bilgisayar ile bağlantısını kesin.
- 5 Cihazınızı USB kablosu kullanarak bir bilgisayara bağlayın.
- 6 Bilgisayarda, cihazınıza veri aktarmak için ekrandaki talimatları takip edin.

Cihaz ve veri yönetimi

Veri aktarımı için cihazı bir bilgisayara bağlama

Ses, video, görüntü veya diğer dosya türlerini cihazdan bilgisayara veya tam tersine aktarın.



Dosyaları aktarırken USB kablosunun cihaz ile olan bağlantısını kesmeyin. Bunu yapmanız veri kaybına veya cihazın hasar görmesine sebep olabilir.



Bir USB hub ile bağlanmış cihazlar, doğru şekilde bağlanmayabilir. Cihazı doğrudan bilgisayarın USB girişine bağlayın.

- 1 Cihazı USB kablosu kullanarak bir bilgisayara bağlayın.
- 2 Bildirim panelini açın ve ardından **Medya dosyaları USB ile aktarılıyor** → **Medya dosyaları aktarılıyor** üzerine dokunun.
Bilgisayar cihazınızı tanıyamazsa, **Görüntüler aktarılıyor** üzerine dokunun.

- 3 Bilgisayarın cihazındaki verileri erişmesine izin vermek için **İZİN VER** üzerine dokunun. Bilgisayar cihazınızı tanıdığı zaman, cihaz Bilgisayarım'da görünecektir.
- 4 Dosyaları, cihazınız ve bilgisayar arasında aktarın.

Cihazı güncelleme

Cihaz en son yazılıma güncellenebilir.

Kablosuz güncelleme

Cihaz, firmware over-the-air (FOTA) servisi ile doğrudan en son yazılıma güncellenebilir.

Uygulamalar ekranında, **Ayarlar** → **Cihaz hakkında** → **Güncellemeleri manuel indir** üzerine dokunun.



Güncellemeleri otomatik indir tuşuna dokunarak bu işlevi etkinleştirdiğinizde, cihaz bir Wi-Fi ağına bağlandığında güncellemeler indirilir.

Smart Switch ile Güncelleme

Cihazı bir bilgisayara bağlayın ve cihazı en son yazılıma güncelleyin.

- 1 Bilgisayarda Smart Switch'i indirmek ve yüklemek için www.samsung.com/smartswitch adresini ziyaret edin.
- 2 Bilgisayarda, Smart Switch'i başlatın.
- 3 Cihazı USB kablosu kullanarak bir bilgisayara bağlayın.
- 4 Bir yazılım güncellemesi mevcutsa cihazı güncellemek için ekran talimatlarına uyun.



- Bilgisayarı kapatmayın veya cihaz güncellenirken USB kablosunun bağlantısını kesmeyin.
- Cihazı güncellerken, diğer medya cihazlarını bilgisayara bağlamayın. Bunu yapmanız güncelleme sürecini bölmenize neden olabilir. Güncellemeden önce, tüm diğer medya cihazlarının bilgisayar ile bağlantısını kesin.

Verileri yedekleme veya geri yükleme

Kişisel bilgileri, uygulama verisini ve ayarları cihazınızda güvende tutun. Hassas bilgilerinizi yedekleyebilir ve bunlara daha sonra erişebilirsiniz. Verileri yedeklemek veya geri yüklemek için Google veya Samsung hesabınıza giriş yapmanız gerekir. Daha fazla bilgi için [Samsung account](#) ve [Hesaplar](#) kısmına bakın.

Samsung hesabını kullanma

Uygulamalar ekranında, Samsung hesabı için **Ayarlar** → **Yedekle ve sıfırla** → **Verilerimi yedekle** üzerine dokunun, yedeklemek istediğiniz öğelerin yanındaki tuşlara dokunarak etkinleştirin, ardından **ŞİMDİ YEDEKLE** üzerine dokunun.

Veriler Samsung Bulut'a yedeklenir. Daha fazla bilgi için [Samsung Cloud](#) bölümüne bakın.

Cihazı verileri otomatik olarak yedekleyecek şekilde ayarlamak için **Otomatik yedekle** öğesinin üzerine etkinleştirmek için dokunun.

Samsung Bulut'taki yedeklenmiş verileri Samsung hesabını kullanarak geri yüklemek için **Geri yükle** üzerine dokunun. Cihazı ve geri yüklemek istediğiniz veri türlerini seçin ve **ŞİMDİ GERİ YÜKLE** öğesine dokunun. Seçili veriler cihazınıza geri yüklenir.

Google hesabı kullanma

Uygulamalar ekranında, Google hesabı için **Ayarlar** → **Yedekle ve sıfırla** → **Verilerimi yedekle** üzerine dokunun ve ardından tuşa dokunarak etkinleştirin. **Hesabı yedekle** üzerine dokunun ve yedek hesap olarak bir hesap seçin.

Bir Google hesabı kullanarak veriyi geri yüklemeyi etkinleştirmek için, **Otomatik geri yükle** üzerine dokunun. Uygulamaları yeniden yüklediğinizde yedeklenen ayarlar ve veriler geri yüklenecektir.

Veri sıfırlama işlemi yapma

Cihazdaki tüm ayarları ve verileri siler. Fabrikada ayarlanan verileri sıfırlamadan önce, cihaza yüklenen tüm önemli verilerin yedeğini aldığınızdan emin olun. Daha fazla bilgi için [Verileri yedekleme veya geri yükleme](#) bölümüne bakın.

Uygulamalar ekranında, **Ayarlar** → **Yedekle ve sıfırla** → **Fabrika ayarlarına sıfırla** → **CİHAZI SIFIRLA** → **TÜMÜNÜ SİL** üzerine dokunun. Cihaz otomatik olarak yeniden başlar.

Özellikleri paylaşma

Çeşitli paylaşma seçeneklerini kullanarak içerik paylaşın. Aşağıdaki eylemler görüntü paylaşım örneğidir.



- Mevcut seçenekler bölgeye veya servis sağlayıcısına bağlı olarak değişebilir.
- Dosyaları mobil ağ üzerinden paylaşmak ilave ücrete neden olabilir.

1 Uygulamalar ekranında **Galeri** üzerine dokununuz.

2 Bir görüntüyü seçin.

3 **Paylaş** üzerine dokununuz ve Bluetooth ve e-posta gibi bir paylaşma yöntemi seçin. Aşağıdaki seçenekleri de kullanabilirsiniz:

- **Basit paylaşım:** Kişileriniz ile içerik paylaşın. Bu özelliği kullanmak için telefon numaranız doğrulanmalıdır.



- Bu özellik bölgeye veya servis sağlayıcısına bağlı olarak kullanılamayabilir.
- Alıcılar telefon numaralarını doğrulamamışsa ya da alıcıların cihazları özelliği desteklemiyorsa, metin mesajı ile dosyalara ulaşabilecekleri bir bağlantı gönderilecektir. Bağlantı bir süre sonra zaman aşımına uğrar.
- **Smart View:** Cihazınızın görüntülenen içeriğini kablosuz bağlantı aracılığıyla daha geniş bir ekranda görüntüleyin.
- **Yazdır:** Cihaza yüklenen yazıcı eklentilerini kullanarak içerik yazdırın.

4 Görüntüyü başkalarıyla paylaşmak için ekrandaki talimatları uygulayın.

Resim alıcıların cihazlarına gönderildiğinde, alıcıların cihazlarında bir bildirim görüntülenecektir. Resmi görüntülemek veya indirmek için bildirim dokununuz.

Acil mod

Acil durum modu, pil tüketimini azaltmak için ekranı gri tonlara çevirir. Bazı uygulamalar ve işlevler kısıtlanır. Acil durum modunda acil durum araması yapabilirsiniz, başkalarına mevcut konum bilgisi gönderebilirsiniz, bir acil alarm sesi ayarlayabilirsiniz ya da daha fazlasını yapabilirsiniz.

Güç tuşuna uzun basın ve ardından **Acil mod** üzerine dokunun.



Kalan kullanım süresi pil bitmeden önce kalan süreyi gösterir. Kalan kullanım süresi cihaz ayarlarınıza ve çalıştırma şartlarına bağlı olarak farklılık gösterebilir.

Acil durum modunu devre dışı bırakma

Acil durum modunu devre dışı bırakmak için, **DAHA FAZLA** → **Acil modu devre dışı bırak** üzerine dokunun. Alternatif olarak, Güç tuşuna uzun basın ve ardından **Acil mod** üzerine dokunun.

Uygulamalar

Uygulamaları yükleme veya kaldırma

Galaxy Apps

Uygulamaları satın alın ve indirin. Samsung Galaxy cihazları için geliştirilen uygulamaları indirebilirsiniz.

Uygulamalar ekranında **Galaxy Apps** üzerine dokununuz.



- Bu uygulama, bölgeye veya servis sağlayıcısına bağlı olarak kullanılamayabilir.
- Bu uygulama, bölgeye veya servis sağlayıcısına bağlı olarak **Samsung** klasöründe görüntülenebilir.

Uygulamaları yükleme

Uygulamalara kategoriye göre göz atın veya **BUL** üzerine dokunarak bir anahtar sözcüğü arayın.

Bir öğe hakkındaki bilgileri görüntülemek için o öğeyi seçin. Ücretsiz uygulamaları indirmek için **KUR** üzerine dokununuz. Fiyat uygulanacak uygulamaları satın almak ve indirmek için fiyata dokununuz ve ekranda verilen talimatları izleyin.



Otomatik güncelleme ayarlarını değiştirmek için **⋮** → **Ayarlar** → **Uygulamaları otomatik güncelle** üzerine dokununuz ve ardından bir seçeneği seçin.

Play Store

Uygulamaları satın alın ve indirin.

Uygulamalar ekranında **Play Store** üzerine dokununuz.

Uygulamaları yükleme

Uygulamaları kategorilere göre inceleyin ya da anahtar kelimelerle arayın.

Bir öğe hakkındaki bilgileri görüntülemek için o öğeyi seçin. Ücretsiz uygulamaları indirmek için **YÜKLE** üzerine dokununuz. Fiyat uygulanacak uygulamaları satın almak ve indirmek için fiyata dokununuz ve ekranda verilen talimatları izleyin.



Otomatik güncelleme ayarlarını değiştirmek için **☰** → **Ayarlar** → **Uygulamaları otomatik güncelle** üzerine dokununuz ve ardından bir seçeneği seçin.

Uygulamaları yönetme

Uygulamaları kaldırma veya devre dışı bırakma

Uygulamalar ekranında, **DÜZENLE** üzerine dokunun. Devre dışı bırakabileceğiniz ya da kaldırabileceğiniz uygulamalarda  simgesi görünür. Bir uygulamayı seçin ve **DEVRE DIŞI BIRAK** ya da **TAMAM** üzerine dokunun. Alternatif olarak, Uygulamalar ekranında, **Ayarlar** → **Uygulamalar** → **Uygulama yöneticisi** üzerine dokunun, bir uygulama seçin ve ardından **DEVRE DIŞI BIRAK** ya da **KALDIR** üzerine dokunun.

- **DEVRE DIŞI BIRAK**: Seçilen ve cihazdan kaldırılamayan varsayılan uygulamaları devre dışı bırakın.
- **KALDIR**: İndirilen uygulamaları kaldırın.

Uygulamaları etkinleştirme

Uygulamalar ekranında, **Ayarlar** → **Uygulamalar** → **Uygulama yöneticisi** →  → **Devre dışı** üzerine dokunun, bir uygulama seçin ve ardından **ETKİNLEŞTİR** üzerine dokunun.

Uygulama izinlerini ayarlama

Bazı uygulamaların düzgün şekilde çalışması için, cihazınızdaki bilgilere erişim sağlamak veya bu bilgileri kullanmak için izin gerekebilir. Bir uygulamayı açtığınızda, bir açılır pencere çıkar ve belirli özelliklere ve bilgilere erişim sağlamak ister. Uygulamaya izin vermek için açılır penceredeki **İZİN VER** üzerine dokunun.

İzin ayarlarınızı görüntülemek için, Uygulamalar ekranını açın ve **Ayarlar** → **Uygulamalar** → **Uygulama yöneticisi** üzerine dokunun. Bir uygulama seçin ve **İzinler** üzerine dokunun. Uygulamanın izinler listesini görüntüleyebilir ve izinlerini değiştirebilirsiniz.

Uygulamaların izin ayarlarını izin kategorisine görüntülemek ya da değiştirmek için, Uygulamalar ekranında **Ayarlar** → **Gizlilik ve güvenlik** → **Uygulama izinleri** üzerine dokunun. Bir öge seçin ve izin verilecek uygulamaların yanındaki tuşlara dokunun.





Uygulamalara izin vermezseniz, uygulamaların temel özellikleri düzgün çalışmayabilir.

Telefon

Tanıtım

Sesli ve görüntülü aramalar yapın veya bunları yanıtlayın.

Arama yapma

- 1 Uygulamalar ekranında **Telefon** üzerine dokunun.
- 2 Bir telefon numarası girin.
Ekranında tuş takımı belirmezse tuş takımını açmak için  üzerine dokununuz.
- 3 Bir sesli arama yapmak için  üzerine dokununuz ya da bir görüntülü arama yapmak için  üzerine dokununuz.

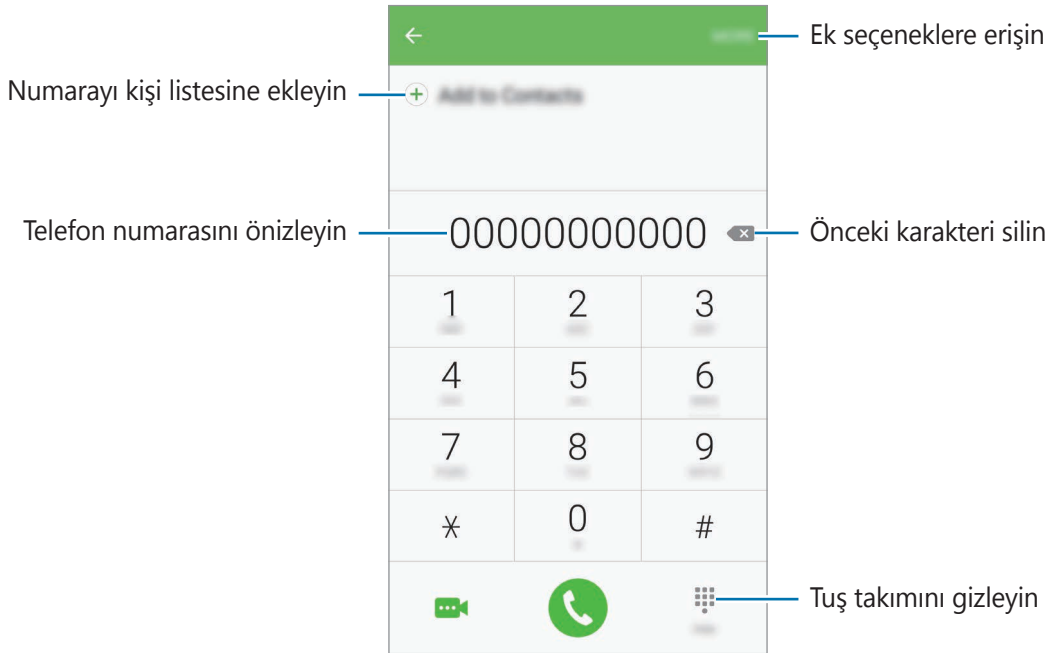

Hızlı aramayı kullanma

Aramaları hızlıca gerçekleştirmek için hızlı arama numarasını ayarlayın.

Hızlı arama için bir numara ayarlamak üzere, **DAHA FAZLA** → **Hızlı arama** üzerine dokunun, bir hızlı arama numarası ve ardından bir kişi seçin.

Bir arama yapmak için, tuş takımından bir hızlı arama numarasına uzun dokunun. 10 ve sonrasındaki hızlı arama numaraları için, numaranın ilk hanelerinin üzerine dokunun ve sonra son haneye uzun dokunun.

Örneğin **123**'ü bir hızlı arama numarası olarak ayarlarsanız, **1**, **2**'nin üzerine dokunun ve sonra **3**'e uzun dokunun.



Kilitli ekrandan arama yapma

Kilitli ekranda,  ögesini büyük dairenin dışına sürükleyin.

Arama kayıtlarından veya kişi listelerinden arama yapma

KAYIT veya **KİŞİLER** üzerine dokunun ve ardından bir kişi veya telefon numarası üzerinde sağa doğru kaydırarak arama yapın.

Uluslararası arama yapma

- 1 Ekranda belirmesse tuş takımını açmak için  üzerine dokunun.
- 2 + işareti görününceye kadar **0** üzerine uzun dokunun.
- 3 Ülke kodunu, alan kodunu ve telefon numarasını girin ve ardından  üzerine dokunun.

Arama alma

Aramayı cevaplama

Bir arama geldiğinde,  ögesini büyük dairenin dışına sürükleyin.

Arama reddetme

Bir arama geldiğinde,  ögesini büyük dairenin dışına sürükleyin.

Gelen aramayı reddederken mesaj göndermek için mesaj reddetme çubuğunu yukarı sürükleyin.



Çeşitli ret mesajları oluşturmak için Uygulamalar ekranını açın ve **Telefon** → **DAHA FAZLA** → **Ayarlar** → **Hızlı reddetme mesajları** üzerine dokunun, bir mesaj girin ve  üzerine dokunun.

Cevapsız aramalar

Eğer bir aramayı cevaplamazsanız, durum çubuğunda  simgesi belirir. Bildirimler panelini açarak cevapsız aramalar listesini görüntüleyin. Alternatif olarak, Uygulamalar ekranında, **Telefon** → **KAYIT** üzerine dokunarak cevapsız aramaları görüntüleyin.

Telefon numaralarının engellenmesi

Engelli listenize eklenen belirli numaralardan gelen aramaları engelleyin.

- 1 Uygulamalar ekranında, **Telefon** → **DAHA FAZLA** → **Ayarlar** → **Numaraları engelle** üzerine dokunun.
- 2 Kişileri seçmek için **KAYIT** veya **REHBER** üzerine dokunun ve sonra  üzerine dokunun. El ile numara girmek için **Telefon numarasını girin.** üzerine dokunun, bir telefon numarası girin ve  üzerine dokunun.

Engellediğiniz numaralar sizinle iletişim kurmak istediğinde, herhangi bir bildirim almazsınız. Aramalar, arama günlüğüne kaydedilir.



Arayan numarasını göstermeyen kişilerden gelen aramaları da engelleyebilirsiniz. Bu özelliği etkinleştirmek için **Gizli aramaları engelle** tuşuna dokunun.

Aramalar esnasındaki seçenekler

Bir sesli arama sırasında

Aşağıdaki eylemler yapılabilir:



Mevcut seçenekler bölgeye veya servis sağlayıcısına bağlı olarak değişebilir.

- **BEKLET:** Bir aramayı bekletin. Beklemedeki aramayı almak için **ARAMAYI SÜRDÜR** üzerine dokunun.
- **Arama ekle:** İkinci bir arama yapın.
- **Ekst ses dzy:** Ses seviyesini yükseltin.
- **Bluetooth:** Cihaza bağlıysa Bluetooth kulaklığa geçin.
- **Hoparlör:** Hoparlörü etkinleştirin veya devre dışı bırakın. Hoparlörü kullandığınızda, cihazın altındaki mikrofona konuşun ve cihazı kulaklarınızdan uzakta tutun.
- **Tuş takımı / Gizle:** Tuş takımını açın ya da kapatın.
- **Sessiz:** Mikrofonu kapatın, böylece karşı taraf sizi duyamaz.
- **E-posta:** Bir e-posta gönderir.
- **Mesaj:** Bir mesaj gönderir.

- **İnternet:** Web sitelerine göz atar.
- **Kişiler:** Kişi listesini açar.
- **S Planlayıcı:** Takvimi açar.
- **Memo / Samsung Notes:** Klavyeden metin girerek veya ekrana yazı yazarak veya çizim yaparak notlar oluşturabilirsiniz.
-  : Mevcut aramayı sonlandırır.

Bir video araması sırasında

Ekrana dokunarak aşağıdaki seçenekleri kullanın:

- **DAHA FAZLA:** Ek seçeneklere erişin.
- **Değiştir:** Ön ve arka kamera arasında geçiş yapın.
-  : Mevcut aramayı sonlandırır.
- **Sessiz:** Mikrofonu kapatın, böylece karşı taraf sizi duyamaz.





Kişiler

Tanıtım

Yeni kişiler oluşturun veya cihazdaki kişileri yönetin.

Kişi ekleme

Kişileri manuel oluşturma

- 1 Uygulamalar ekranında **Kişiler** üzerine dokunun.
- 2  üzerine dokunun ve bir kayıt yeri seçin.
- 3 İletişim bilgisini girin.
 -  : Bir görüntü ekleyin.
 -  /  : Bir kişi alanını ekleyin veya silin.
- 4 **KAYDET** üzerine dokunun.

Bir telefon numarasını tuş takımını kullanarak rehber eklemek için, Uygulamalar ekranını açın ve **Telefon** üzerine dokunun. Ekranda tuş takımı belirmezse tuş takımını açmak için  üzerine dokunun. Numarayı girin ve **Rehber'e ekle** üzerine dokunun.

Bir telefon numarasını gelen aramalardan rehber eklemek için, Uygulamalar ekranını açın ve **Telefon** → **KAYIT** → bir kişi üzerine dokunun.

Kişileri içeri aktarma

Depolama hizmetlerinden kişileri cihazınıza taşıma.

Uygulamalar ekranında, **Kişiler** → **DAHA FAZLA** → **Ayarlar** → **Kişileri İçer Aktar/Dışa Aktar** → **İÇERİ AKTAR**'ın üzerine dokunun ve İçer Aktar'ı seçin.





Kişi arama

Uygulamalar ekranında, **Kişiler** üzerine dokunun.

Aşağıdaki arama yöntemlerinden birini kullanın:

- Kişiler listesinde yukarı veya aşağı kaydırın.
- Kişiler listesinin sağ tarafında bir parmağınızı endeks boyunca sürükleyerek hızlı bir şekilde kaydırın.
- Kişiler listesinin en üstündeki arama alanına dokunun ve arama kriterini girin.

Bir kişi seçildiğinde, aşağıdaki eylemlerden birini yerine getirin:

-  : Favori kişilere ekleyin.
-  /  : Bir sesli veya görüntülü arama yapın.
-  : Bir mesaj yazın.
-  : Bir e-posta yazın.

Profil paylaşma

Fotoğrafınız ve durum mesajınız gibi profil bilgilerinizi, profil paylaşma özelliğini kullanarak diğerleri ile paylaşın.



- Bu özellik bölgeye veya servis sağlayıcısına bağlı olarak kullanılamayabilir.
- Bu özellik sadece cihazlarında profil paylaşma özelliğini etkinleştiren kişilerle kullanılabilir.

Uygulamalar ekranında, **Kişiler** → profiliniz → **Profil paylaşımı** üzerine dokunun ve ardından tuşa dokunarak etkinleştirin. Bu özelliği kullanmak için telefon numaranız doğrulanmalıdır.

Kişiler kısmında, kişilerinizin güncellenmiş profil bilgilerini görüntüleyebilirsiniz.

İlave öğeler paylaşmak için **Paylaşılan profil bilgri** üzerine dokunun ve öğeleri seçin.

Profilinizin paylaşılacağı bir kişi grubu oluşturmak için, **Paylaşma hedefi** üzerine dokunun ve bir seçenek seçin.

Kişileri paylaşma

Çeşitli paylaşım seçeneklerini kullanarak kişilerinizi başkalarıyla paylaşabilirsiniz.

- 1 Uygulamalar ekranında **Kişiler** üzerine dokunun.
- 2 **DAHA FAZLA** → **Paylaşım aç** üzerine dokunun.
- 3 Kişileri işaretleyin ve **PAYLAŞIMA AÇ** üzerine dokunun.
- 4 Bir paylaşım yöntemi seçin.

Mesajlar

Tanıtım

Mesajları görüşmeye göre gönder ve görüntüle.

Mesaj gönderme



- Dolaşımında iken mesaj göndermek için ek ücret ödemeniz gerekebilir.
- Bu cihaz Türkçe karakterlerin tamamını ihtiva eden ETSI TS 123.038 V8.0.0 ve ETSI TS 123.040 V8.1.0 teknik özelliklerine uygundur.

1 Uygulamalar ekranında **Mesajlar** üzerine dokununuz.

2  üzerine dokununuz.

3 Alıcıları ekleyin ve bir mesaj girin.

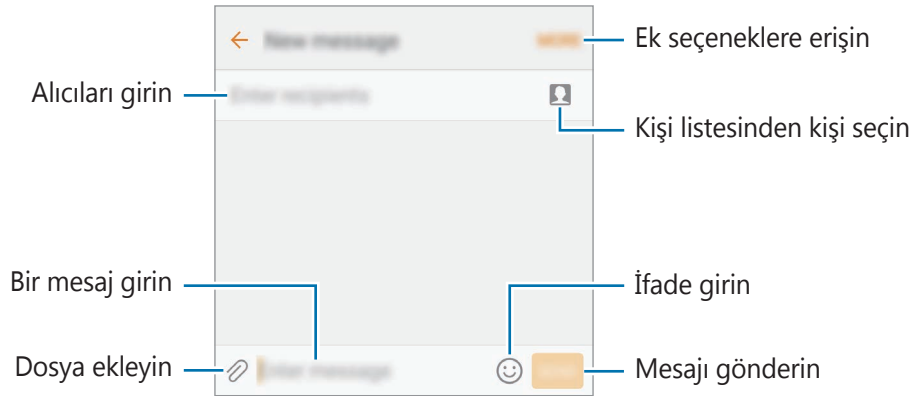

4 Mesaj göndermek için **GÖNDR** üzerine dokununuz.

Mesajları görüntüleme

Mesajlar kişi bazında mesaj dizininde gruplanır.



Dolaşımında iken mesaj almak için ek ücret ödemeniz gerekebilir.

- 1 Uygulamalar ekranında **Mesajlar** üzerine dokununuz.
- 2 Mesajlar listesinde bir kişi seçin.
- 3 Görüşmenizi görüntüleyin.

İstenmeyen mesajların engellenmesi

Belirli numaralardan gelen mesajları ya da engelli listenize eklenen ifadeleri içeren mesajları engelleyin.

- 1 Uygulamalar ekranında **Mesajlar** üzerine dokununuz.
- 2 **DAHA FAZLA** → **Ayarlar** → **Mesajları engelle** üzerine dokununuz.

3 Reddedilecekler listesi üzerine dokunun.

Engellenecek ifadeleri eklemek için **İfadeleri engelle** üzerine dokunun.

4 Kişileri seçmek için **GLN KUTUSU** veya **REHBER** üzerine dokunun ve sonra **+** üzerine dokunun.

El ile numara girmek için **Numara gir** üzerine dokunun, bir telefon numarası girin ve **+** üzerine dokunun.

Engellenen numaralardan ya da engelli ifadeleri içeren mesajlar alırsanız, bildirim almazsınız. Engellenen mesajları görüntülemek için **DAHA FAZLA** → **Ayarlar** → **Mesajları engelle** → **Engellenen mesajlar** üzerine dokunun.

Mesaj bildirimlerini ayarlama

Bildirim sesi, görüntüleme seçenekleri ve daha başka değişiklikler yapabilirsiniz.

1 Uygulamalar ekranında **Mesajlar** üzerine dokunun.

2 **DAHA FAZLA** → **Ayarlar** → **Bildirimler** üzerine dokunun ve sonra etkinleştirmek için tuşa dokunun.

3 Bildirim ayarlarını değiştirin.

- **Bildirim sesi:** Bildirim sesini değiştirin.
- **Titreşimler:** Cihazı, mesaj aldığınızda titreyecek şekilde ayarlayın.
- **Açılır ekran:** Cihazı, mesajları açılır pencerede görüntülemek üzere ayarlayın.
- **Mesajı önizle:** Cihazı, mesaj içeriğinin, kilitli ekranda ve açılır pencerelerde görüntülemek üzere ayarlayın.

Bir mesaj hatırlatması ayarlama

Kontrol edilmemiş bildirimleriniz olup olmadığından haberdar olmak için belirli bir aralığa sahip bir uyarı ayarlayabilirsiniz. Bu özellik etkinleştirilmemişse, Uygulamalar ekranını açın, **Ayarlar** → **Erişilebilirlik** → **Bildirim hatırlatıcısı** üzerine dokunun ve ardından tuşa dokunarak etkinleştirin. Sonra, **Mesajlar** tuşu üzerine dokunarak etkinleştirin.

İnternet

Tanıtım

İnternette gezinerek bilgi arayın ve yer işaretlerinize ekleyerek kolaylıkla favori internet sayfalarınıza erişin.



Bu uygulama, bölgeye veya servis sağlayıcısına bağlı olarak **Samsung** klasöründe görüntülenebilir.

Web sayfalarını tarama

- 1 Uygulamalar ekranında **İnternet** üzerine dokunun.
- 2 Adres alanına dokunun.
- 3 Web adresini veya bir anahtar sözcüğü girin ve ardından **Git** üzerine dokunun.

Araç çubuklarını görüntülemek için parmağınızı ekranda hafifçe aşağı doğru sürükleyin.

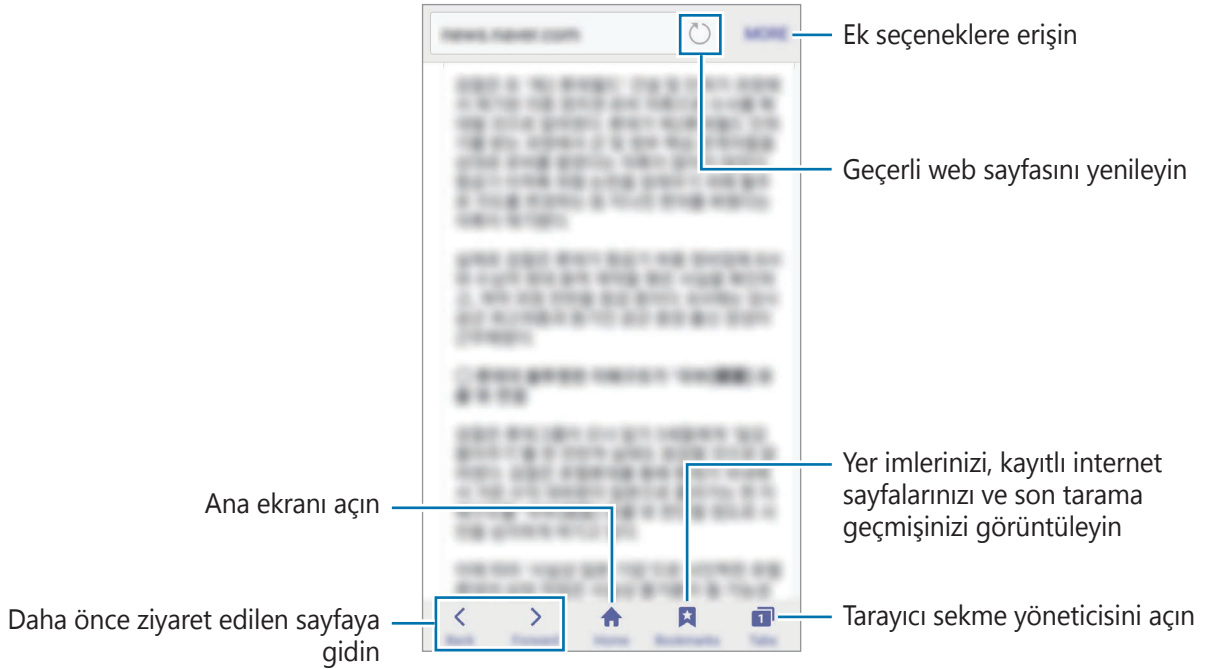

Gizli modu kullanma

Gizli modda, açık sekmelerinizi, yer imlerinizi ve kayıtlı sayfalarınızı ayrı olarak kaydedebilir ve yönetebilirsiniz. Gizli modu şifre veya parmak izinizi kullanarak kilitleyebilirsiniz.

Gizli modu etkinleştirme

Ekranın altındaki araç çubuğunda, **Sekmeler** → **GİZLİ'Yİ ETKİNLEŞTİR** üzerine dokunun. Eğer bu özelliği ilk kez kullanıyorsanız, gizli mod için bir şifre kullanıp kullanılmayacağını ayarlayın.



Gizli modda, ekran görüntüsü yakalama gibi bazı özellikleri kullanamazsınız.

Gizli modda, cihaz araç çubuklarının rengini değiştirecektir.

Güvenlik ayarlarını değiştirme

Şifrenizi veya kilit yöntemini değiştirebilirsiniz.

DHA FZLA → **Ayarlar** → **Gizlilik** → **Gizli mod güvenliği** → **Şifreyi değiştir** üzerine dokunun. Kayıtlı parmak izinizi şifre ile birlikte kilit yöntemi olarak ayarlamak için, **Parmak izleri** tuşuna dokunarak etkinleştirin. Parma izinizi kullanma ile ilgili daha fazla bilgi için [Parmak izi tanıma](#)'a bakın.

Gizli modu devre dışı bırakma

Ekranın altındaki araç çubuğunda, **Sekmeler** → **GİZLİ'Yİ DEVRE DIŞI BIRAK** üzerine dokunun.

E-posta

E-posta hesaplarını ayarlama

Bir **E-posta**'yı ilk kez açarken bir e-posta hesabı oluşturun.

1 Uygulamalar ekranında **E-posta** üzerine dokunun.



Bu uygulama, bölgeye veya servis sağlayıcısına bağlı olarak **Samsung** klasöründe görüntülenebilir.

2 E-posta adresini ve şifreyi girin ve ardından **OTURUM AÇ** üzerine dokunun.

Manuel olarak bir e-posta hesabı kaydetmek için **MANUEL KURULUM** üzerine dokunun.

3 Kurulumu tamamlamak için ekrandaki talimatları uygulayın.

Başka bir e-posta hesabı oluşturmak için **DAHA FAZLA** → **Ayarlar** → **Hesap ekle** üzerine dokunun.

Birden fazla e-posta hesabınız varsa, bir tanesini varsayılan hesap olarak ayarlayabilirsiniz.

DAHA FAZLA → **Ayarlar** → **DAHA FAZLA** → **Varsayılan hesap ayarla**'nın üzerine dokunun.

E-posta gönderme

1 Bir e-posta oluşturmak için  üzerine dokunun.

2 Alıcıları ekleyin ve e-posta metni girin.

3 E-posta göndermek için **GÖNDER** üzerine dokunun.

E-posta okuma

E-posta açık olduğunda, cihaz otomatik olarak yeni e-posta'lar alacaktır. E-postaları manuel olarak almak için, ekranda aşağı doğru kaydırma yapın.

Okumak için ekrandaki bir e-posta üzerine dokunun.



Eğer e-posta senkronizasyonu devre dışı bırakılmışsa, yeni e-postalar alınamaz. E-posta senkronizasyonunu etkinleştirmek için **DAHA FAZLA** → **Ayarlar** → hesap adınız üzerine dokunun ve ardından etkinleştirmek için **Hesabı senkr** tuşu üzerine dokunun.

Kamera

Tanıtım

Çeşitli modları ve ayarları kullanarak fotoğraf ve video çekin.

Temel çekim



Fotoğraf veya video çekebilirsiniz. Fotoğraf veya videolarınızı **Galeri**'de görüntüleyin.

Uygulamalar ekranında **Kamera** üzerine dokununuz.

Kamera etiketi

- Diğer kişilerin fotoğraflarını veya videolarını izinlerini almadan çekmeyin.
- Kanunen yasaklanmış fotoğrafları veya videoları çekmeyin.
- Diğer kişilerin gizliliğini ihlal edebileceğiniz yerlerde fotoğraf veya video çekmeyin.

Fotoğraf veya video çekme

- 1 Kameranın odaklanacağı yerde önizleme ekranında görüntüye dokununuz.
- 2  üzerine dokunarak bir fotoğraf çekin veya  üzerine dokunarak bir video çekin.
 - Yaklaştırmak için iki parmağınızı ekranda birbirinden ayırın, uzaklaştırmak için ise parmaklarınızı yakınlaştırın.
 - Fotoğrafların veya videoların parlaklığını ayarlamak için, ekrana dokununuz. Ayar çubuğu belirlediğinde, ayar çubuğunu **+** veya **-** yönünde sürükleyin.
 - Kayıt sırasında videodan bir görüntü yakalamak için **Yakala** üzerine dokununuz.
 - Bir video kaydederken odağı değiştirmek için odaklanmak istediğiniz yere dokununuz. Ekranın ortasına odaklanmak için  üzerine dokununuz.



Önizleme ekranında çekim modları listesine girmek için sağa kaydırın. Ya da, çektiğiniz video ve fotoğrafları görüntülemek için sola kaydırın.



- Önizleme ekranı çekim modu ve hangi kameranın kullanıldığına göre değişebilir.
- Kamera kullanılmadığında otomatik olarak kapanır.
- Lensin temiz olduğundan emin olun. Aksi halde cihaz, yüksek çözünürlük gerektiren bazı modlarda doğru çalışmayabilir.
- Cihazınızın kamerası geniş açılı bir lense sahiptir. Küçük bozulmalar geniş açılı fotoğraflarda oluşabilir ve cihazın performans sorunu olduğunu göstermez.

Kilitli ekranda kamerayı başlatma

Fotoğrafları hızlı bir şekilde çekmek için kilitli ekranda **Kamera** ögesini başlatın.

Kilitli ekranda,  ögesini büyük dairenin dışına sürükleyin.



- Bu özellik bölgeye veya servis sağlayıcısına bağlı olarak kullanılamayabilir.
- Güvenlik özellikleri etkin olduğunda **Kamera** kilit ekranından başlatılırsa bazı kamera özellikleri kullanılamaz.

Kamerayı Hızlı Başlatma

Kamera'yı çalıştırmak için Ana ekran tuşuna iki kez hızlıca basın.



Güvenlik özellikleri etkin olduğunda **Kamera** kilit ekranından başlatılırsa bazı kamera özellikleri kullanılamaz.

Odak ve pozun kilitlemesi

Kuvvetli açık/koyu kontrast ve subjenin otomatik odak alanının dışında kalması uygun bir pozlamanın elde edilmesini zorlaştırabilir. Odak veya pozu kilitleyip bir fotoğraf çekin. Odak alanına uzun dokununuz, AF/AE karesi alan üzerinde gözükmüş ve odak ile poz ayarı kilitletir. Bu ayar fotoğraf çekiminden sonra bile kilitli kalmaya devam eder.



Bu özellik sadece bazı çekim modlarında kullanılabilir.

Çekim modlarını özelleştirme

Önizleme ekranında, **MOD** üzerine dokununuz ve bir mod seçin.

Her bir mod ile ilgili bilgileri görüntülemek için **BİLGİ** üzerine dokununuz.

Modları yeniden düzenlemek için, **DAHA FAZLA** → **Düzenle** üzerine dokununuz, bir mod simgesine uzun dokununuz ve yeni bir konuma sürükleyin.

Mod kısayollarını Ana ekrana eklemek için, **DAHA FAZLA** → **Ana ekrana kısayol ekle** üzerine dokununuz.

Otomatik mod

Otomatik mod kameranın çevredekileri değerlendirmesine olanak sağlayarak fotoğraf için ideal modu belirler.

Önizleme ekranında, **MOD** → **Otomatik** üzerine dokununuz.

Pro

Pozlama değeri ve ISO değeri gibi çeşitli çekim seçeneklerini manuel olarak ayarlayarak fotoğraflar çekin.

Önizleme ekranında, **MOD** → **Pro** üzerine dokunun. Seçenekleri belirleyin ve ayarları özelleştirin, ardından fotoğraf çekmek için 'nın üzerine dokunun.

- **WB** : Uygun bir beyaz dengesi seçin, böylece görüntülerde gerçeğe yakın renk aralığı elde edilir.
- **ISO** : Bir ISO değeri seçin. Bu, kameranın ışık hassaslığını kontrol eder. Düşük değerler durağan veya iyi aydınlatılmış subjeler içindir. Yüksek değerler hızlı hareket eden veya zayıf aydınlatılmış subjeler içindir. Ancak, yüksek ISO ayarları fotoğraflarda gürültü oluşturabilir.
-  : Pozlama değerini değiştirin. Bu, kamera sensörünün ne kadar ışığa gerek duyduğunu belirler. Düşük ışık koşulları için daha yüksek poz kullanın.

Panoramik

Dikey ve yatay olarak bir dizi fotoğraf çekin ve ardından geniş bir sahne oluşturmak için bunları birleştirin.

Önizleme ekranında, **MOD** → **Panoramik** üzerine dokunun.



Panoramik modunu kullanarak en iyi çekimleri almak için aşağıdaki ipuçlarını izleyin:

- Kamerayı yavaşça bir yönde hareket ettirin.
- Görüntüyü kameranın vizöründe çerçeve içerisinde tutun. Önizleme görüntüsü kılavuz çerçevenin dışındaysa veya cihazı hareket ettirmiyorsanız, cihaz fotoğraf çekmeyi otomatik olarak durduracaktır.
- Boş gökyüzü veya düz bir duvar gibi belirsiz arka planların fotoğrafını çekmekten kaçınin.

Art arda çekim

Hareketli subjelerin bir dizi fotoğrafını çekin.

Önizleme ekranında, **MOD** → **Art arda çekim** üzerine dokunun. Sürekli olarak birkaç fotoğraf çekmek için 'a dokunun ve basılı tutun.

HDR (Zengin ton)

Zengin renklerle fotoğraf çekin ve ister aydınlık ister karanlık ortamlarda ayrıntı yaratın. Önizleme ekranında, **MOD** → **HDR (Zengin ton)** üzerine dokununuz.



Bu özellik bölgeye veya servis sağlayıcısına bağlı olarak kullanılamayabilir.



Efeksiz



Efektli

Gece

Flaş kullanmadan düşük ışık şartlarında fotoğraf çekin. Önizleme ekranında, **MOD** → **Gece** üzerine dokununuz.



Bu özellik bölgeye veya servis sağlayıcısına bağlı olarak kullanılamayabilir.

Güzel yüz

Rengi açılmış cilt rengi ve modifiye edilmiş yüz özellikleri ile bir fotoğraf çekin.

Önizleme ekranında, **MOD** → **Güzel yüz** üzerine dokununuz.

Güzellik efektini uygulamak için,  üzerine dokununuz ve seçimler yapın. Daha fazla bilgi için [Güzellik efektleri uygulama](#) bölümüne bakın.

Spor

Hızlı hareket eden subjelerin fotoğrafını çekin.

Önizleme ekranında, **MOD** → **Spor** üzerine dokunun.

Ses ve çekim

Ses çıkararak bir fotoğraf çekin. Cihaz fotoğrafları  ile **Galeri**'de tanımlar.

Önizleme ekranında, **MOD** → **Ses ve çekim** üzerine dokunun.

Selfie

Ön kamera ile otoportrelerinizi çekin. Ekranda çeşitli güzellik efektleri için önizleme yapabilirsiniz.

- 1 Önizleme ekranında otoportreler için ön kameraya geçmek üzere  üzerine dokunun.
- 2 **MOD** → **Selfie** üzerine dokunun.
- 3 Ön kamera merceğine bakın.
- 4 Cihaz yüzünüzü algıladığında, kendi fotoğrafınızı çekmek için ekrana dokunun.
Alternatif olarak, avuç içinizi ön kameraya gösterin. Avuç içinizi tanıdıktan sonra, geri sayım zamanlayıcı görünecektir. Zamanı geldiğinde, cihaz bir fotoğraf çekecektir.

Güzellik efektleri uygulama

Cilt renk tonu veya yüz şekli gibi yüz özelliklerini, kendi portrenizi çekmeden önce değiştirebilirsiniz.

- 1 Önizleme ekranında,  üzerine dokunun.
- 2 Önizleme ekranında yüzünüze güzellik efektlerini uygulamak için aşağıdaki seçenekleri kullanın ve kendi fotoğrafınızı çekin.
 - **Cilt Tonu:** Cildinizi daha canlı ya da parlak yapın.
 - **Yüz İncelt:** Yüz şeklinizi ayarlayın ve daha ince görünmesini sağlayın.
 - **Büyük Gözlr:** Gözlerinizi daha büyük gösterin.

Geniş selfie

Fotoğrafa daha fazla kişi eklemek ve herkesin fotoğrafta çıkması için geniş otoportre çekin.

- 1 Önizleme ekranında otoportreler için ön kameraya geçmek üzere  üzerine dokununuz.
- 2 **MOD** → **Geniş selfie** üzerine dokununuz.
- 3 Ön kamera merceğine bakın.
- 4 Cihaz yüzünüzü algıladığında, kendi fotoğrafınızı çekmek için ekrana dokununuz.
Alternatif olarak, avuç içinizi ön kameraya gösterin. Avuç içinizi tanıdıktan sonra, geri sayım zamanlayıcı görünecektir. Zamanı geldiğinde, cihaz bir fotoğraf çekecektir.
- 5 Geniş bir otoportre çekmek için cihazı yavaşça sağa ve sola ya da tam tersi yöne döndürünüz.
Beyaz çerçevenin vizör penceresinin her bir ucuna her gitmesiyle cihaz daha fazla fotoğraf çekecektir.

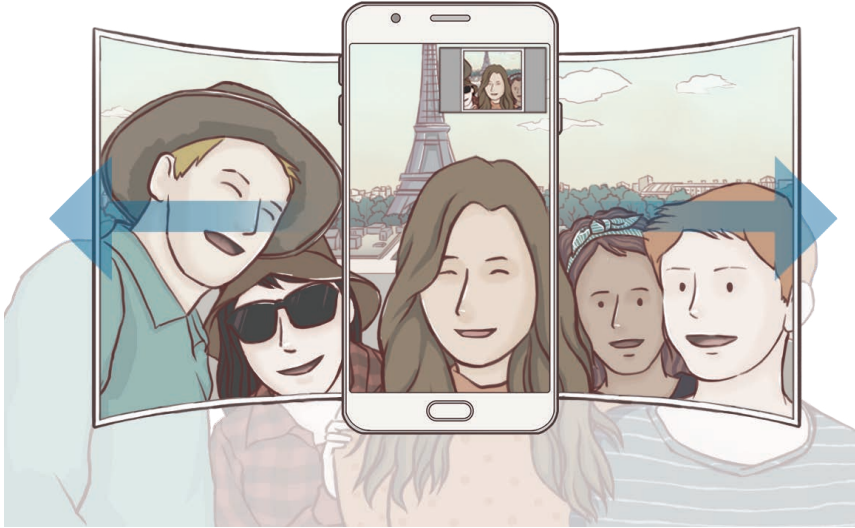

- Beyaz çerçevenin vizör penceresinin içinde kaldığından emin olun.
- Geniş açılı selfie yaparken subje hareketsiz kalmalıdır.
- Önizleme ekranında gösterilen görüntünün üst ve alt parçaları çekim koşullarına bağlı olarak fotoğraftan kesilmiş olabilir.







Kamera ayarları

Hızlı ayarlar

Önizleme ekranında aşağıdaki hızlı ayarları kullanın.



Kullanılabilir seçenekler, çekim moduna ve hangi kameranın kullanıldığına göre değişebilir.

-  : Fotoğraf çekerken veya video kaydederken kullanacağınız filtre efektini seçin.
-  : Bir ölçekleme yöntemi seçin. Bu, ışık değerlerinin nasıl hesaplandığını belirler. **Orta-ağırlıklı** öğesi çekimin poz süresini hesaplamak için çekimin orta kısmındaki ışığı kullanır. **Spot** öğesi çekimin poz süresini hesaplamak için çekimin orta alanında yoğunlaşmış bir alana gelen ışığı kullanır. **Matris** tüm sahnenin ortalamasını alır.
-  : Kamera otomatik olarak bir fotoğraf çekmeden önceki gecikmenin uzunluğunu seçin.
-  : Flaşı etkinleştirin veya devre dışı bırakın.
-  : Bir fotoğraf çekmeden önce veya sonra ses kaydetmek için cihazı ayarlayın.
-  : Fotoğraflar için bir çözünürlük seçin. Daha yüksek bir çözünürlük kullanarak daha yüksek kaliteli fotoğraflar çekebilirsiniz, ancak bu fotoğraflar hafızada daha fazla yer kaplayacaktır.



Bir fotoğrafın çözünürlüğü, ön kamera ile fotoğraflar çekerken, ışık durumundan etkilenebilir.

Kamera ayarları

Önizleme ekranında, ⚙️ üzerine dokunun.



Kullanılabilir seçenekler, çekim moduna ve hangi kameranın kullanıldığına göre değişebilir.

- **Video boyutu (arka) / Video boyutu (ön):** Videolar için bir çözünürlük seçin. Daha yüksek çözünürlüğün kullanılması videoların daha kaliteli olmasını sağlar ancak hafızada daha fazla yer kaplarlar.
- **Resimleri önizlendiği gibi kaydet:** Ön kamera ile fotoğraf çekerken orijinal sahnenin ayna-görüntüsünü oluşturmak için görüntüyü ters çevirin.
- **Matris çizgileri:** Subjeleri seçerken kompozisyona yardım etmek için vizör kılavuzlarını gösterir.
- **Konum etiketleri:** Fotoğrafa bir GPS konum etiketi iliştin.



- GPS sinyal gücü; bina araları, deniz seviyesinin altında olan alanlar veya kötü hava koşulları gibi sinyalin kesildiği durumlarda düşebilir.
- Bunları İnternet'e yüklediğinizde konumunuz fotoğraflarınızda görünecektir. Bundan kaçınmak için, konum etiketi ayarını devre dışı bırakın.

- **Çekim yöntemleri (ön):** Kullanılacak çekim seçeneklerini seçin.
- **Resimleri incele:** Fotoğrafları çektikten sonra fotoğrafları göstermek için cihazı ayarlayın.
- **Hızlı başlat:** Ana ekran tuşuna hızlıca iki kez basarak kamerayı başlatmak için cihazınızı ayarlayın.
- **Depolama konumu:** Depolamak istediğiniz hafıza konumunu seçin.
- **Ses tuşları işlevi:** Deklanşör veya yakınlaştırma işlevini kontrol etmek üzere Ses açma/kapama tuşunu kullanmak için cihazı ayarlayın.
- **Fabrika ayarlarına dön:** Kamera ayarlarını sıfırlayın.

Galeri

Tanıtım

Cihazda kayıtlı fotoğraf ve videoları görüntüleyin ve yönetin.

Görüntüleri görüntüleme

1 Uygulamalar ekranında **Galeri** üzerine dokunun.

2 Bir görüntüyü seçin.

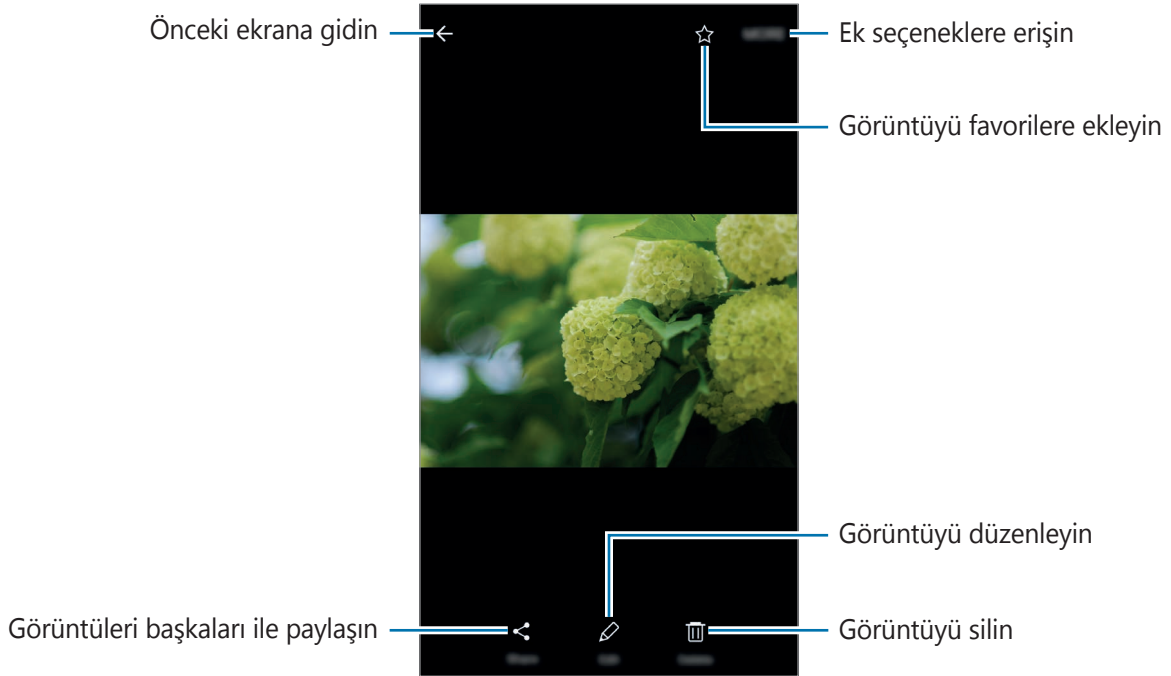

Menüleri gizlemek ya da göstermek için ekrana dokunun.



Galeri ekranı, bölgeye veya servis sağlayıcısına bağlı olarak farklı görünebilir.

Videoları görüntüleme

- 1 Uygulamalar ekranında **Galeri** üzerine dokunun.
- 2 Oynatılacak videoyu seçin. Video dosyaları  simgesini küçük resim önizlemede gösterecektir.

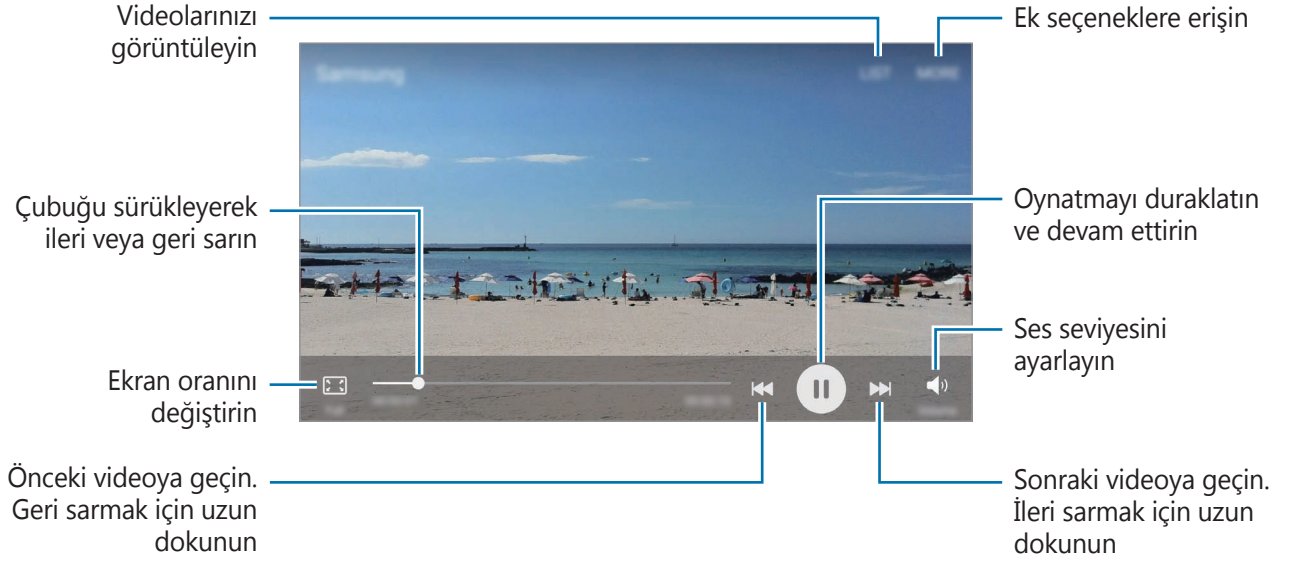

Video oynatma ekranı, bölgeye veya servis sağlayıcısına bağlı olarak farklı görüntülenebilir.

Hikayeleri görüntüle

Görüntü ve videoları yakaladığınızda veya kaydettiğinizde, cihaz bunların tarih ve konum etiketlerini okur, görüntü ve videoları sıralar ve ardından hikayeler oluşturur. Hikayelerin otomatik olarak oluşturulması için birden fazla görüntü ve video yakalamanız veya kaydetmeniz gerekir.

Hikaye oluşturma

Çeşitli temaları olan hikayeler oluşturun.

- 1 Uygulamalar ekranında, **Galeri** → **HİKAYELER** üzerine dokununuz.
- 2 **DAHA FAZLA** → **Hikaye oluştur** üzerine dokununuz.
- 3 Hikayede yer alacak görüntüleri veya videoları işaretleyip **TAMAMLANDI** üzerine dokununuz.

4 Hikayenin başlığını girip **OLUŞTUR** üzerine dokunun.

Bir hikayeye görüntü veya video eklemek için hikayeyi seçip **ÖĞE EKLE** üzerine dokunun.

Bir hikayedeki görüntüleri veya videoları çıkarmak için hikayeyi seçin, **DAHA FAZLA** → **Düzenle** üzerine dokunun, kaldırılacak görüntüleri veya videoları işaretleyin ve ardından **DAHA FAZLA** → **Hikayeden kaldır** üzerine dokunun.

Hikayeleri paylaşma

Kişilerinizle hikaye paylaşabilirsiniz.

1 Uygulamalar ekranında, **Galeri** → **HİKAYELER** üzerine dokunun.

2 Paylaşılacak hikayeyi seçin.

3 **DAVET ET** üzerine dokunun, kişileri işaretleyin ve ardından **TAMAM** üzerine dokunun.

Kişileriniz paylaşım talebini kabul ettiğinde, hikaye paylaşılır ve kişileriniz tarafından hikayeye başka görüntüler ve videolar eklenebilir.



- Bu özelliği kullanmak için telefon numaranız doğrulanmalıdır.
- Dosyaları mobil ağ üzerinden paylaşmak ilave ücrete neden olabilir.
- Alıcılar telefon numaralarını doğrulamamışsa ya da alıcıların cihazları özelliği desteklemiyorsa, metin mesajı ile dosyalara ulaşabilecekleri bir bağlantı gönderilecektir. Bağlantı alıcıları bazı özellikleri kullanamayabilir. Bağlantı bir süre sonra zaman aşımına uğrar.

Hikayeleri silme

1 Uygulamalar ekranında, **Galeri** → **HİKAYELER** üzerine dokunun.

2 Silinecek hikayeye uzun dokunun ve ardından **SİL** üzerine dokunun.

Görüntüleri veya videoları silme

Bir görüntü veya video silme

Bir görüntü veya bir video seçin ve ekranın altındaki **Sil** üzerine dokununuz.

Birden fazla görüntü ve video silme

- 1 Ana Galeri ekranında, silmek istediğiniz görüntü veya video üzerine uzun dokununuz.
- 2 Sileceğiniz görüntüleri veya videoları işaretleyin.
- 3 **SİL** üzerine dokununuz.

Görüntüleri veya videoları paylaşma

Bir görüntü veya bir video seçin ve ekranın altındaki **Paylaş** üzerine dokununuz ve bir paylaşma yöntemi seçin.

Samsung Notes

Tanıtım

Klavyeden metin girerek veya ekrana yazı yazarak veya çizim yaparak notlar oluşturabilirsiniz. Notlarınıza görüntü veya ses kaydı da ekleyebilirsiniz.

Notları oluşturma

- 1 Uygulamalar ekranında, **Samsung Notes** → **TÜMÜ** → **+** üzerine dokunun.
- 2 Ekranın en üst kısmındaki araç çubuğunu kullanarak bir not oluşturun. Klavyeyi kullanarak metin girin veya ekrana yazı yazın veya çizim yapın.

Görüntü'den seçim yaparak veya fotoğraf çekerek görüntü eklemek için **Galeri** üzerine dokunun.

Ses kaydetmek ve kaydedilen sesi nota eklemek için **Ses** üzerine dokunun. Ses kaydı hemen başlar.



- 3 Notu oluşturmayı tamamladığınızda **⋮** → **Kaydet** üzerine dokunun.

Not silme

- 1 Uygulamalar ekranında, **Samsung Notes** üzerine dokunun.
- 2 **TÜMÜ** üzerine dokunun veya **KOLEKSİYONLAR** üzerine dokunun ve bir kategori seçin.
- 3 Bir notu silmek için nota uzun dokunun.
Birden fazla notu silmek için, silmek istediğiniz kayıtları işaretleyin.
- 4 **SİL** üzerine dokunun.

S Planlayıcı

Tanıtım

Planlayıcınızdaki yaklaşan etkinlikleri ve görevleri girerek planınızı yönetin.

Etkinlikleri oluşturma

- 1 Uygulamalar ekranında **S Planlayıcı** üzerine dokunun.
- 2 **+** üzerine dokunun veya bir tarihe iki kez dokunun.
Eğer etkinlikler veya görevler daha önceden tarihe kaydedilmişse, tarihe dokunun ve **+** üzerine dokunun.
- 3 Etkinlik detaylarını girin.

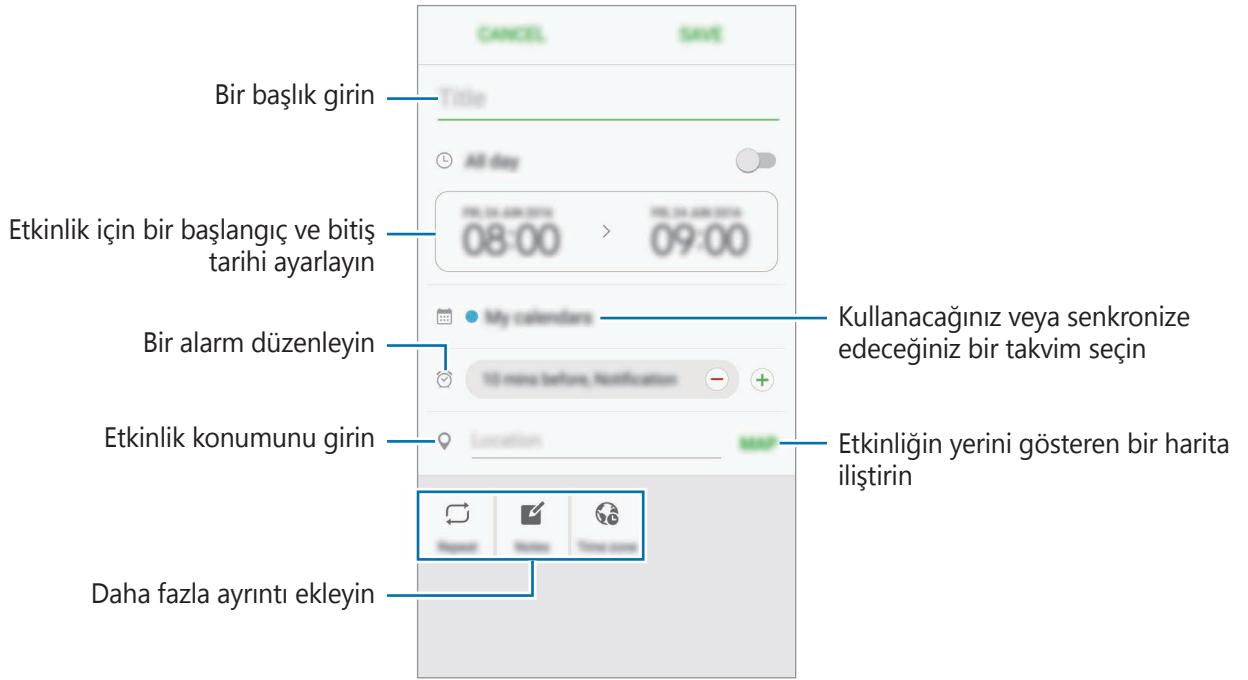

- 4 Etkinliği kaydetmek için **KAYDET** üzerine dokunun.

Görev Oluşturma

- 1 Uygulamalar ekranında **S Planlayıcı** üzerine dokunun.
- 2 ▼ → **Görevler** üzerine dokunun.
- 3 Görev detaylarını girin ve bitiş tarihi belirlemek için **BUGÜN** ya da **YARIN** üzerine dokunun.
Daha fazla detay eklemek için  üzerine dokunun.
- 4 Görevi kaydetmek için **KAYDET** üzerine dokunun.

Hesaplarınız ile etkinlikleri ve görevleri senkronize etme

Uygulamalar ekranında, **Ayarlar** → **Hesaplar** üzerine dokunun, bir hesap hizmeti seçin, ve ardından **Senkr Takvim** üzerine hesapla beraber senkronize etkinlikler ve görevlere geçmek için dokunun.

Birlikte senkronize edecek hesaplar eklemek için, Uygulamalar ekranını açın ve **S Planlayıcı** → **DAHA FAZLA** → **Takvimleri yönet** → **Hesap ekle** üzerine dokunun. Ardından, senkronize edeceğiniz bir hesap seçin ve oturum açın. Bir hesap eklendiğinde, listede görünür.

S Health

Tanıtım

S Health sağlığınıza ve zindeliğinizi yönetmenize yardımcı olur. Sağlık ve zindelik hedefleri belirleyin, ilerlemenizi kontrol edin ve genel sağlığınızın kaydını takip edin.



Bu uygulama, bölgeye veya servis sağlayıcısına bağlı olarak **Samsung** klasöründe görüntülenebilir.

S Health'i Başlatma

Bu uygulamayı ilk kez başlatırken veya bir veri sıfırlamadan sonra yeniden çalıştırırken, kurulumu sonlandırmak için ekrandaki talimatları izleyin.

- 1 Uygulamalar ekranından **S Health** üzerine dokunun.
- 2 Kurulumu tamamlamak için ekrandaki talimatları uygulayın.

S Health Kullanımı

Sağlık ve formunuzu izlemek için S Health menülerinden ve takip uygulamalarından önemli bilgileri görüntüleyebilirsiniz.

Uygulamalar ekranından **S Health** üzerine dokununuz.

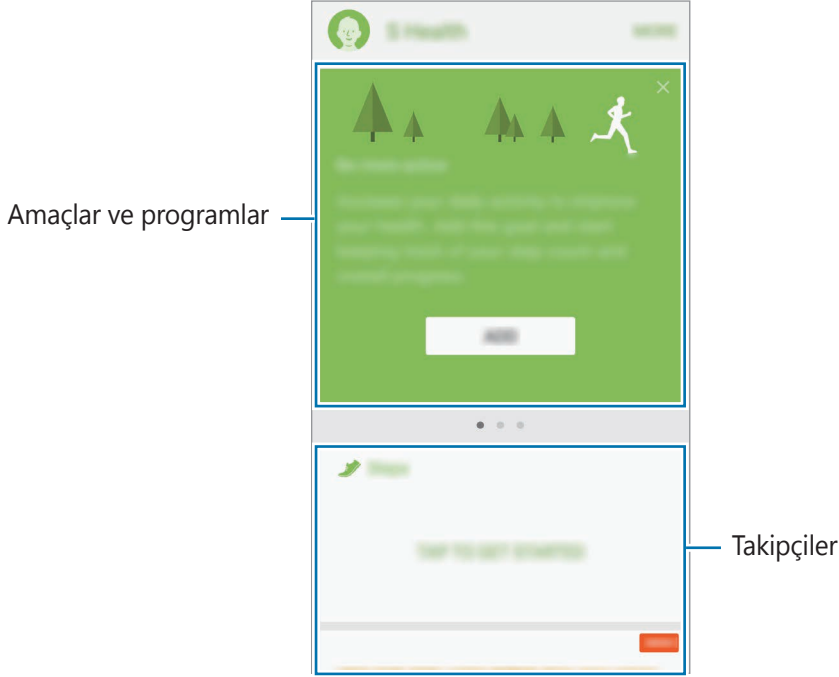

Takip uygulamaları, hedefleri ve programları S Health ekranına eklemek için, **DAHA FAZLA** → **Öğeleri yönet** üzerine dokununuz ve ardından öğeleri **TAKİPÇİLER**, **HEDEFLER**, ya da **PROGRAMLAR** sekmeleri altında seçin.

- **TAKİPÇİLER:** Aktivitelerinizi, besin alımınızı ve vücut ölçümlerinizi takip edin.
- **HEDEFLER:** Günlük forma girme hedeflerinizi belirleyin ve gelişiminizi izleyin.
- **PROGRAMLAR:** Kişiyeye özel egzersiz programlarını kullanın.



S Health fonksiyonları hakkında daha fazla bilgiye ulaşmak için **DAHA FAZLA** → **Ayarlar** → **Yardım** üzerine dokununuz.

Ek bilgiler

- S Health işlevleri sadece fitness ve sağlık amaçlıdır ve bakım, mitigasyon, tedavi ya da hastalıkların önlenmesinde hastalıkların ya da diğer durumların tanınması amacı taşımamaktadır.
- S Health için olan mevcut fonksiyonlar, özellikler ve eklenebilir uygulamalar ülkeden ülkeye yerel yasa ve yönetmelikler nedeniyle farklılık gösterebilir. Kullanmadan önce kendi bölgenize özel kullanılabilir uygulamaları ve özellikleri kontrol etmelisiniz.
- S Health uygulamaları ve hizmeti bir ön uyarı olmaksızın değiştirilebilir ya da kesilebilir.
- Böyle bir veri toplama talep ettiğiniz hizmeti sağlamak ile sınırlı olup buna zindeliğinizi artırmak için ek bilgi sağlamak, senkronize etmek, veri analizi yapmak ve istatistikleri çıkarmak ya da daha iyi hizmet geliştirmek ve sağlamak dahildir. (Fakat, Samsung hesabınıza S Health'den oturum açarsanız, veri yedekleme amacı doğrultusunda verileriniz sunucuya kaydedilebilir.) Bu amaç doğrultusunda tamamlamak için kişisel bilgiler saklanabilir. Ayarlar menüsündeki Verileri sıfırla seçeneği ile S Health'e kaydedilen kişisel bilgileri silebilirsiniz. Sosyal ağlarda paylaşılan veya depolama cihazlarına aktarılan herhangi bir veriyi silmek için bunları ayrı bir şekilde silmelisiniz.
- Verilerinizi diğer Samsung servisleri, seçtiğiniz uygun üçüncü partiler ve diğer bağlı cihazlarınız ile paylaşabilir ve /ya da senkronize edebilirsiniz. Bu gibi diğer servisler ya da üçüncü parti cihazlar tarafından S Health bilgisine erişime yalnızca sizin onayınız ile müsaade edilir.
- Sosyal ağlarda paylaşılan ya da diğer kişilere gönderilen verilerin yanlış kullanımından tamamen siz sorumlusunuz. Kişisel verilerinizi diğer kişiler ile paylaşırken dikkatli olun.
- Eğer cihaz ölçüm cihazlarına bağlanırsa, doğru çalıştığını onaylamak için iletişim protokolünü doğrulayın. Eğer Bluetooth gibi kablosuz bir bağlantı kullanıyorsanız, cihaz diğer cihazlardan gelen elektronik etkileşimden etkilenebilir. Radyo dalgaları yayan diğer cihazların yakınında cihazı kullanmayın.
- Lütfen S Health Şartlar ve Koşullar ve Gizlilik Politikasını kullanımdan önce dikkatlice okuyun.

Ses Kaydedici

Sesli notları kaydetmek veya oynatmak için bu uygulamayı kullanın.

1 Uygulamalar ekranında, **Tools** → **Ses Kaydedici** üzerine dokunun.



Bu uygulama, bölgeye veya servis sağlayıcısına bağlı olarak **Samsung** klasöründe görüntülenebilir.

2 Kayıt işlemini başlatmak için  üzerine dokunun. Mikrofona doğru konuşun.

Kayıt işlemini duraklatmak için  üzerine dokunun.

Bir ses kaydı yaparken, **YER İMİ** üzerine dokunarak bir yer imi ekleyin.

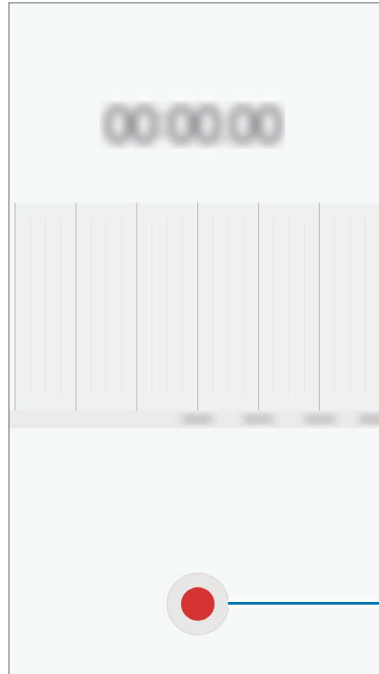

3 Kayıt işlemini sonlandırmak için **KAYDET** üzerine dokunun.

Dosyalarım

Cihazda depolanan çeşitli dosyalara erişin ve onları yönetin.

Uygulamalar ekranında, **Tools** → **Dosyalarım** üzerine dokunun.



Bu uygulama, bölgeye veya servis sağlayıcısına bağlı olarak **Samsung** klasöründe görüntülenebilir.

Dosyaları kategoriye göre görüntüleyin ya da cihazda depolanan dosyaları görüntüleyin.

Mevcut ve kullanılan hafızanın durumunu kontrol etmek için, **HAFIZA KULLANIMI** üzerine dokunun.

Dosyaları ya da klasörleri aramak için **ARA** üzerine dokunun.

Saat

Tanıtım

Alarm ayarlayın, dünyanın dört bir yanındaki şehirlerde saatin kaç olduğuna bakın, bir etkinlik planlayın veya belli bir süre ayarlayın.

Alarm

Uygulamalar ekranında, **Saat** → **Alarm** üzerine dokunun.

Alarm ayarlama

Alarmlar listesinden **EKLE** üzerine dokunun, bir alarm saati ayarlayın, alarmın tekrarlanacağı günleri seçin, diğer çeşitli alarm seçeneklerini ayarlayın ve ardından **KAYDET** üzerine dokunun.

Bir alarm zamanı girmek üzere tuş takımını açmak için, zaman girdi alanına dokunun.

Alarmları etkinleştirmek veya devre dışı bırakmak için alarmlar listesinde alarmın yanındaki saat simgesinin üzerine dokunun.

Alarmı durdurma

Alarmı durdurmak için **YOKSAY** üzerine dokunun. Erteleme seçeneğini daha önceden etkinleştirdiyse, alarmın belli bir süre sonra tekrarlaması için **ERTELE** üzerine dokunun.

Alarm silme

Alarm listesinde bulunan alarm **×** üzerindeki dokunun.

Dünya Saati

Uygulamalar ekranında, **Saat** → **Dünya Saati** üzerine dokunun.

Saat oluşturma

EKLE üzerine dokunarak bir şehir adı girin veya şehirler listesinden bir şehir seçin.

Saat silme

Saat **×** üzerindeki dokunun.

Kronometre

- 1 Uygulamalar ekranında, **Saat** → **Kronometre** üzerine dokunun.
- 2 Bir etkinliği başlatmak için **BAŞLAT** üzerine dokunun.
Bir etkinliğin zamanını tutarken tur zamanlarını kaydetmek için **TUR** üzerine dokunun.
- 3 **DURDUR** üzerine dokunarak zamanı durdurun.
Zamanı tekrar başlatmak için **DEVAM** üzerine dokunun.
Tur zamanlarını silmek için **SIFIRLA** üzerine dokunun.

Zamanlayıcı

- 1 Uygulamalar ekranında, **Saat** → **Zamanlayıcı** üzerine dokunun.
- 2 Süreyi ayarlayın ve ardından **BAŞLAT** üzerine dokunun.
Bir süre girmek üzere tuş takımını açmak için, süre girdi alanına dokunun.
- 3 Zamanlayıcı kapandığında **YOKSAY** üzerine dokunun.

Hesap Makinesi

Basit veya karmaşık hesaplamalar gerçekleştirin.

Uygulamalar ekranında **Hesap Makinesi** üzerine dokunun.

Bilimsel hesap makinesini kullanmak için cihazı döndürerek yatay görünüme getirin. Eğer **Oto. döndür** devre dışı bırakılmışsa, bilimsel hesap makinesini görüntülemek için  üzerine dokunun.

Hesap geçmişini görmek için **GEÇMİŞ** üzerine dokunun. Hesap geçmişi panelini kapatmak için **TUŞLAR** üzerine dokunun.

Geçmişi temizlemek için **GEÇMİŞ** → **GEÇMİŞİ TEMİZLE** üzerine dokunun.

Radyo

FM radyoyu dinleme

Uygulamalar ekranında **Radyo** üzerine dokunun.

Bu uygulamayı kullanmadan önce radyo anteni olarak çalışan bir kulaklık bağlamanız gereklidir.



- Bu uygulama, bölgeye veya servis sağlayıcısına bağlı olarak **Samsung** klasöründe görüntülenebilir.
- İlk kez çalıştırdığınızda FM radyosu mevcut istasyonları otomatik olarak tarar ve kaydeder.

FM radyoyu açmak için  üzerine dokununuz. İstediğiniz radyo istasyonu istasyonlar listesinden seçin.

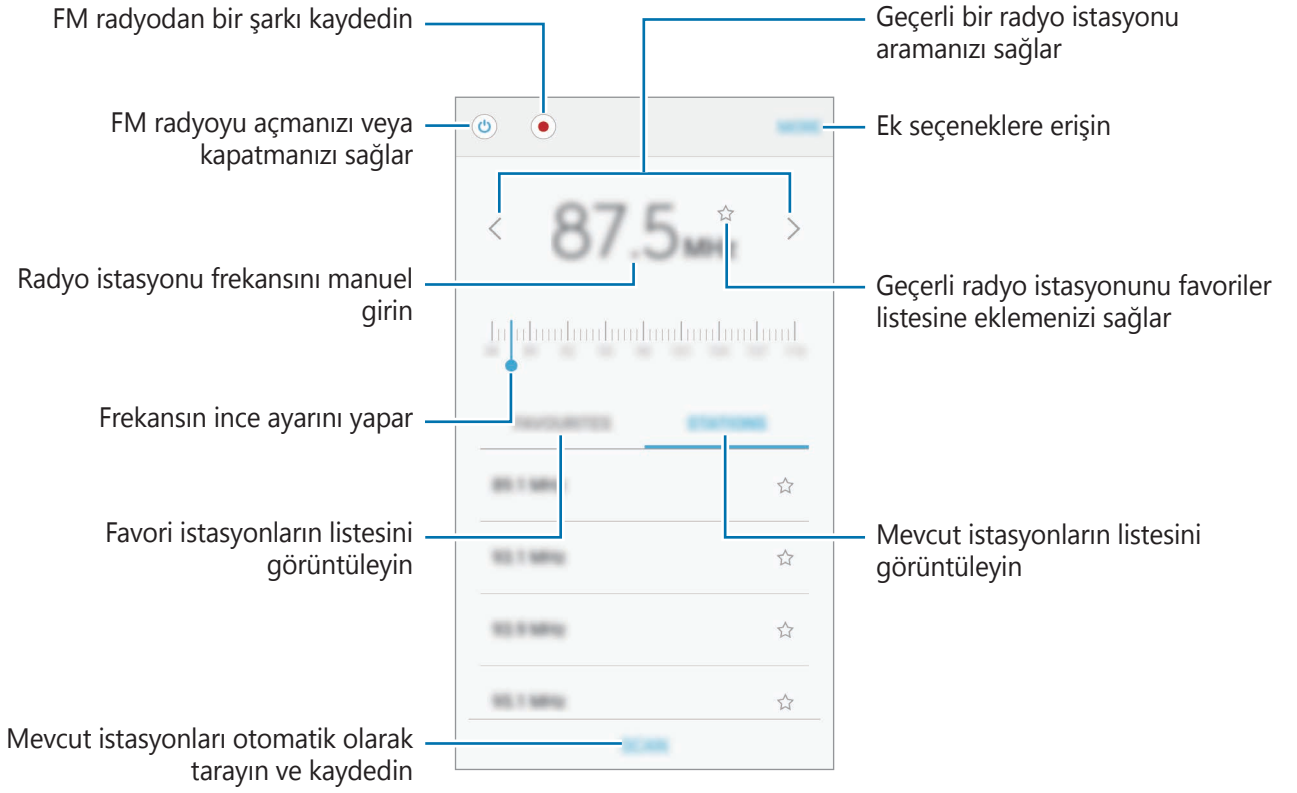

Radyo kanallarını tarama

Uygulamalar ekranında **Radyo** üzerine dokununuz.



Bu uygulama, bölgeye veya servis sağlayıcısına bağlı olarak **Samsung** klasöründe görüntülenebilir.

TARA üzerine dokununuz ve bir tarama seçeneği seçin. FM radyo kullanılabilir istasyonları otomatik olarak tarar ve kaydeder.

İstediğiniz radyo istasyonu istasyonlar listesinden seçin.

Google Apps

Google eğlence, sosyal ağ ve iş uygulamaları sağlamaktadır. Bazı uygulamalara erişmek için bir Google hesabı gerekebilir. Daha fazla bilgi için [Hesaplar](#) bölümüne bakın.

Daha fazla uygulama bilgisi görüntülemek için her uygulamanın yardım menüsüne girin.



Bazı uygulamalar bölgeye veya servis sağlayıcısına bağlı olarak kullanılamayabilir veya farklı etiketlenebilir.

Chrome

Bilgi arayın ve İnternet sayfalarına göz atın.

Gmail

Google Mail hizmeti ile e-posta alıp gönderin.

Haritalar

Haritada konumunuzu bulun, konumlar arayın ve çeşitli yerler için konum bilgilerini görüntüleyin.

Play Müzik

Cihazınızda müzikler keşfedin, dinleyin ve paylaşın. Cihazınızda bulunan müzik koleksiyonlarınızı buluta yükleyip bunlara daha sonra erişim sağlayabilirsiniz.

Play Filmler ve TV

Play Store'dan izlemek için videolar indirin.

Drive

İçeriğinizi buluta kaydedin, istediğiniz yerden erişin ve başkalarıyla paylaşın.

YouTube

Videolar izleyin veya oluşturun ve başkalarıyla paylaşın.

Fotoğraflar

Farklı kaynaklardaki tüm fotoğraflarınızı ve videolarınızı tek bir yerde arayın, yönetin ve düzenleyin.

Hangouts

Arkadaşlarınızla ayrı ayrı veya gruplar halinde sohbet edin; sohbetiniz sırasında görüntüler, ifadeler ve video aramaları kullanın.

Google

İnternet veya cihazınız üzerindeki öğeleri hızlıca arayın.

Ayarlar

Tanıtım

Fonksiyonlar ve uygulamalar için ayarları kişiselleştirin. Çeşitli ayar seçeneklerini yapılandırarak cihazınızı daha kişisel bir hale getirebilirsiniz.

Uygulamalar ekranında, **Ayarlar** üzerine dokununuz.

Anahtar sözcükleri girerek ayarları aramak için **ARA** üzerine dokununuz.

Sık kullanılan ayarlar listesini düzenlemek için **DÜZENLE** üzerine dokununuz. Sonra, eklenecek öğeleri işaretleyin veya kaldırılacak öğeleri iptal edin.

Wi-Fi

Wi-Fi ağına bağlanma

Wi-Fi özelliğini etkinleştirerek bir Wi-Fi ağına bağlanın; İnternet ve diğer ağ cihazlarına erişim sağlayın.



Kullanmadığınızda pilden tasarruf etmek için Wi-Fi'yi kapatın.

Kullanılması Planlanan Ülkeler																	
AT	<input checked="" type="checkbox"/>	DE	<input checked="" type="checkbox"/>	MT	<input checked="" type="checkbox"/>	GB	<input checked="" type="checkbox"/>	BE	<input checked="" type="checkbox"/>	GR	<input checked="" type="checkbox"/>	NL	<input checked="" type="checkbox"/>	IS	<input checked="" type="checkbox"/>	HR	<input checked="" type="checkbox"/>
CY	<input checked="" type="checkbox"/>	HU	<input checked="" type="checkbox"/>	PL	<input checked="" type="checkbox"/>	LI	<input checked="" type="checkbox"/>	CZ	<input checked="" type="checkbox"/>	IE	<input checked="" type="checkbox"/>	PT	<input checked="" type="checkbox"/>	NO	<input checked="" type="checkbox"/>		
DK	<input checked="" type="checkbox"/>	IT	<input checked="" type="checkbox"/>	SK	<input checked="" type="checkbox"/>	CH	<input checked="" type="checkbox"/>	EE	<input checked="" type="checkbox"/>	LV	<input checked="" type="checkbox"/>	SI	<input checked="" type="checkbox"/>	BG	<input checked="" type="checkbox"/>		
FI	<input checked="" type="checkbox"/>	LT	<input checked="" type="checkbox"/>	ES	<input checked="" type="checkbox"/>	RO	<input checked="" type="checkbox"/>	FR	<input checked="" type="checkbox"/>	LU	<input checked="" type="checkbox"/>	SE	<input checked="" type="checkbox"/>	TR	<input checked="" type="checkbox"/>		

- 1 Ayarlar ekranında, **Wi-Fi** üzerine dokununuz ve ardından tuşa dokunarak etkinleştirin.
- 2 Wi-Fi ağları listesinden bir ağ seçin.
Parola gerektiren ağlar, kilit simgesi ile birlikte görünür.

3 BAĞLAN üzerine dokunun.



- Cihaz bir Wi-Fi ağına bağlandığında, ağ kullanılabilir olduğu zaman cihaz, parola gerektirmeden bu ağa yeniden bağlanacaktır. Cihazın ağa otomatik olarak bağlanmasını önlemek için ağ listesinden bu ağı seçin ve **UNUT** üzerine dokunun.
- Eğer bir Wi-Fi ağına düzgün bir şekilde bağlanamazsanız, cihazınızın Wi-Fi özelliğini veya kablosuz yönlendiricisini yeniden başlatın.

Wi-Fi Direct

Wi-Fi Direct, bir erişim noktasına gerek olmaksızın cihazınızı doğrudan Wi-Fi ağı üzerinden bağlar.

- 1 Ayarlar ekranında, **Wi-Fi** üzerine dokunun ve ardından tuşa dokunarak etkinleştirin.
- 2 **Wi-Fi Direct** üzerine dokunun.
Algılanan cihazlar listelenir.
Eğer bağlanacağınız cihaz listede değilse, bu cihazın Wi-Fi Direct özelliğini açmasını isteyin.
- 3 Bağlanacağınız bir cihaz seçin.
Diğer cihaz Wi-Fi Direct bağlantı talebini kabul ederse cihazlar bağlanacaktır.

Veri gönderme ve alma

Kişiler veya medya dosyaları gibi verileri diğer cihazlar ile paylaşabilirsiniz. Aşağıdaki eylemler bir görüntüyü diğer cihaza gönderme örneğidir.

- 1 Uygulamalar ekranında **Galeri** üzerine dokunun.
- 2 Bir görüntüyü seçin.

3 **Paylaş** → **Wi-Fi Direct** üzerine dokunun ve görüntüyü aktarmak için bir cihaz seçin.

4 Diğer cihaz üzerindeki Wi-Fi Direct bağlantısı talebini kabul edin.

Cihazlar zaten bağlanmışsa görüntü, bağlantı talebi prosedürü olmaksızın diğer cihazlara gönderilecektir.

Cihaz bağlantısını sonlandırma

1 Ayarlar ekranında **Wi-Fi** üzerine dokunun.

2 **Wi-Fi Direct** üzerine dokunun.

Cihaz, bağlı cihazları listede gösterir.

3 Cihazların bağlantısını sonlandırmak için cihaz ismi üzerine dokunun.

Bluetooth

Tanıtım

Diğer Bluetooth etkin cihazlar arasında veri veya medya dosyalarını değiştirmek için Bluetooth'u kullanın.



- Samsung, Bluetooth ile gönderilen veya alınan verilerin kaybedilmesi, engellenmesi veya kötüye kullanılması konusunda sorumluluk kabul etmemektedir.
- Mutlaka güvenilen ve düzgün şekilde güvenliği sağlanan cihazlarla veri paylaştığınızdan veya aldığınızdan emin olun. Cihazlar arasında engel varsa çalışma mesafesi kısalmalıdır.
- Bazı cihazlar, özellikle Bluetooth SIG tarafından test edilmeyen veya onaylanmayanlar, cihazınızla uyumlu olmayabilir.
- Bluetooth özelliğini yasa dışı kullanmayın (örneğin, dosyaları izinsiz alma veya ticari amaçlar doğrultusunda izinsiz iletişime geçme gibi).

Samsung, Bluetooth özelliğinin yasa dışı kullanılmasından dolayı oluşabilecek durumlardan sorumlu değildir.

Diğer Bluetooth cihazları ile eşleştirme

- 1 Ayarlar ekranında, **Bluetooth** üzerine dokunun ve ardından tuşa dokunarak etkinleştirin. Algılanan cihazlar listelenir.
 - 2 Eşleştireceğiniz bir cihaz seçin.
Eğer eşleştireceğiniz cihaz listede değilse, bu cihazın görünürlük seçeneğini açmasını isteyin. Diğer cihazın kullanım kılavuzlarına bakın.
-  Cihazınız Bluetooth ayar ekranı açık olduğunda diğer cihazlar tarafından görünür durumdadır.
- 3 Onaylamak için cihazınızda Bluetooth bağlantı talebini kabul edin.
Diğer cihaz Bluetooth direkt bağlantı talebini kabul ederse cihazlar bağlanacaktır.

Veri gönderme ve alma

Birçok uygulama Bluetooth üzerinden veri aktarımını destekler. Kişiler veya medya dosyaları gibi verileri diğer Bluetooth cihazları ile paylaşabilirsiniz. Aşağıdaki eylemler bir görüntüyü diğer cihaza gönderme örneğidir.

- 1 Uygulamalar ekranında **Galeri** üzerine dokununuz.
- 2 Bir görüntüyü seçin.
- 3 **Paylaş** → **Bluetooth** üzerine dokununuz, ardından görüntüyü aktaracağınız cihazı seçin.
Eğer cihazınız diğer cihaz ile daha önceden eşleştirilmişse, otomatik oluşturulan şifreyi onaylamadan cihazın adına dokununuz.
Eğer eşleştireceğiniz cihaz listede değilse, bu cihazın görünürlük seçeneğini açmasını isteyin.
- 4 Diğer cihazda Bluetooth bağlantısı talebini kabul edin.

Bluetooth cihazlarının eşleştirmesini kaldırma

- 1 Ayarlar ekranında **Bluetooth** üzerine dokunun.
Cihaz, eşleştirilen cihazları listede gösterir.
- 2 Cihaz adının yanındaki  üzerine dokunarak eşleştirmeyi kaldırın.
- 3 **Bağlantıyı kes** üzerine dokunun.

Uçuş modu

Bu, cihazınızdaki tüm kablosuz işlevleri devre dışı bırakır. Yalnızca ağ dışı servisleri kullanabilirsiniz.

Ayarlar ekranında, **Uçuş modu** üzerine dokunun.



Kalkarken ve inerken cihazın kapalı olduğundan emin olun. Kalktıktan sonra, uçak personeli tarafından izin verilmesi halinde cihazı uçuş modunda kullanabilirsiniz.

Mobil erişim noktası ve İnternet paylaşımı

Bir ağ bağlantısı kullanılamıyorsa, cihazı mobil erişim noktası olarak kullanarak cihazın mobil veri bağlantısını diğer cihazlar ile paylaşın. Bağlantılar Wi-Fi, USB veya Bluetooth özelliği ile yapılabilir.

Ayarlar ekranında, **Mobil erişim noktası ve İnternet paylaşımı** üzerine dokunun.



Bu özelliği kullandığınızda ek masraf ödemeniz gerekebilir.

- **Mobil erişim noktası:** Mobil erişim noktasını kullanarak cihazın mobil veri bağlantısını bilgisayarlar veya diğer cihazlar ile paylaşın.
- **Bluetooth bağlantısı:** Bluetooth bağlantısını kullanarak cihazın mobil verisini bağlantısını Bluetooth üzerinden bir bilgisayar veya diğer cihazlar ile paylaşın.
- **USB bağlantısı:** USB bağlantısını kullanarak cihazın mobil veri bağlantısını USB üzerinden bir bilgisayar ile paylaşın. Bir bilgisayara bağlandığınızda cihaz PC için kablosuz modem olarak kullanılacaktır.

Mobil erişim noktası kullanma

Cihazınızı mobil erişim noktası gibi kullanarak cihazınızın mobil veri bağlantısını diğer cihazlar ile paylaşın.

- 1 Ayarlar ekranında, **Mobil erişim noktası ve İnternet paylaşımı** → **Mobil erişim noktası** üzerine dokunun.
- 2 Tuş üzerine dokunarak etkinleştirin.
 simgesi durum çubuğunda görünür. Diğer cihazlar cihazınızı Wi-Fi ağları listesinde bulabilecektir.
Mobil erişim noktasına bir parola ayarlamak için **DAHA FAZLA** → **Mobil erişim noktasını yapılandır** üzerine dokunun ve bir güvenlik seviyesi seçin. Ardından, bir parola girin ve **KAYDET** üzerine dokunun.
- 3 Diğer cihazın ekranında, Wi-Fi ağları arayın ve cihazınızı Wi-Fi ağları listesinden seçin.
- 4 Bağlı cihazda, İnternet'e erişim sağlamak için cihazın mobil bağlantısını kullanın.

Veri kullanımı

Veri kullanımı miktarınızı takip edin ve sınırlandırma için ayarları özelleştirin.

Ayarlar ekranında, **Veri kullanımı** üzerine dokunun.



Mevcut seçenekler bölgeye veya servis sağlayıcısına bağlı olarak değişebilir.

- **Mobil veri:** Cihazı, herhangi bir mobil ağda veri bağlantılarını kullanacak şekilde ayarlayın.
- **Arka plan verisi:** Bir mobil veri bağlantısı kullanarak arka planda çalışan uygulamaların çalışmasını önleyin.
- **Mobil veri sınırını belirle:** Mobil veri kullanımı için bir sınır belirleyin.

İzleme süreci için aylık sıfırlanma tarihini değiştirmek amacıyla ▼ → **Döngüyü değiştir** üzerine dokunun.

Veri kullanımını sınırlama

Cihazı, kullandığınız mobil veri miktarı belirlenen sınırınıza ulaştığında mobil veri bağlantısını otomatik olarak devre dışı bırakacak şekilde ayarlayın.

- 1 Ayarlar ekranında, **Veri kullanımı** üzerine dokunun ve ardından **Mobil veri sınırını belirle** tuşuna dokunarak etkinleştirin.
- 2 Sınırlama ayar çubuğunu, sınırı ayarlamak için yukarıya ya da aşağıya sürükleyin.
- 3 Uyarı ayar çubuğunu, veri kullanımı uyarı seviyesini ayarlamak için yukarıya ya da aşağıya sürükleyin.
Cihaz, uyarı seviyesine ulaşıldığı zaman sizi uyaracaktır.

Mobil ağlar

Mobil ağ ayarlarınızı yapılandırın.

Ayarlar ekranında, **Mobil ağlar** üzerine dokunun.

- **Veri dolaşımı:** Cihazı, siz dolaşımdayken veri bağlantılarını kullanacak şekilde ayarlayın.
- **Şebeke modu:** Bir şebeke türü seçin.
- **Erişim Noktası Adları:** Erişim noktası adlarını (APN'ler) kurun.
- **Ağ operatörleri:** Mevcut ağları arayın ve manuel olarak bir ağ kaydedin.

Diğer bağlantı ayarları

Seçenekler

Diğer özellikleri kontrol etmek için ayarları özelleştirin.

Ayarlar ekranında, **Diğer bağlantı ayarları** üzerine dokunun.

- **Yakındaki cihazı tarama:** Cihazı, bağlanmak için yakındaki cihazları aramak üzere ayarlayın.
- **Yazdırma:** Cihaza yüklenen yazıcı eklentileri için ayarları yapılandırın. Mevcut yazıcıları arayabilir veya yazdırmak için manuel olarak birini ekleyebilirsiniz. Daha fazla bilgi için [Yazdırma](#) bölümüne bakın.
- **VPN:** Sanal Özel Ağları (VPN'ler) kurun ve bağlanın.

Yazdırma

Cihaza yüklenen yazıcı eklentileri için ayarları yapılandırın. Cihazı Wi-Fi veya Wi-Fi Direct ile bir yazıcıya bağlayabilir, görüntüyü ya da belgeleri yazdırabilirsiniz.



Bazı yazıcılar cihaz ile uyumlu olmayabilir.

Yazıcı eklentilerinin eklenmesi

Cihaza bağlanmasını istediğiniz yazıcılar için yazıcı eklentileri ekleyin.

- 1 Ayarlar ekranında, **Diğer bağlantı ayarları** → **Yazdırma** → **Eklenti indir** üzerine dokunun.
- 2 **Play Store**'da bir yazıcı eklentisi araması yapın.
- 3 Bir yazıcı eklentisi seçip bunu kurun.
- 4 Yazıcı plug-in'i seçin ve sonra tuşa etkinleştirmek için dokunun.
Cihaz, cihazınız ile aynı Wi-Fi ağına bağlanan yazıcıları arar.

Yazıcıları manuel olarak eklemek için **DAHA FAZLA** → **Yazıcı ekle** → **ADD PRINTER** üzerine dokunun.

Yazıcı ayarlarını değiştirmek için **DAHA FAZLA** → **Yazdırma ayarları** üzerine dokunun.

İçeriği yazdırma

Görüntüler veya belgeler gibi içerikleri görüntülerken, **DAHA FAZLA** → **Yazdır** → ▼ → **Tüm yazıcılar** üzerine dokunun ve ardından bir yazıcı seçin.

Smart Manager

Tanıtım

Smart Manager cihazınızın pili, kayıt yeri, RAM ve sistem güvenliği durumu hakkında genel bakış sağlar. Smart manager cihazınızı kolayca optimize etmenizi sağlar ve ultra veri kayıt modu mobil veri kullanımınızı yönetmenize yardımcı olur.

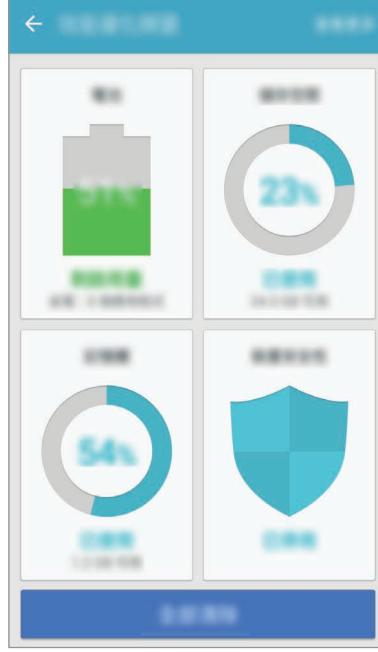

Smart Manager ekranı, bölgeye veya servis sağlayıcısına bağlı olarak farklı görüntülenebilir.

Hızlı optimizasyon özelliğini kullanma

Ayarlar ekranında, **Smart Manager** → **TÜMÜNÜ TEMİZLE** üzerine dokununuz.

Hızlı optimizasyon özelliği aşağıdaki eylemler ile cihazın performansını geliştirir.

- Hafıza temizlemek.
- Gereksiz dosyaları siler ve arka planda çalışan uygulamaları kapatır.
- Kötü amaçlı yazılım taraması.

Pil

Ayarlar ekranında, **Smart Manager** → **Pil** üzerine dokunun.

Cihazı kullanabileceğiniz kalan pil gücünü ve süresini kontrol edin. Düşük pil seviyesine sahip cihazlar için, güç tasarrufu özelliklerini etkinleştirerek pil gücünü koruyun.



- Kalan kullanım süresi pil bitmeden önce kalan süreyi gösterir. Kalan kullanım süresi cihaz ayarlarınıza ve çalışma şartlarına bağlı olarak farklılık gösterebilir.
- Güç tasarrufu modunu kullanan uygulamalardan bildirim alamazsınız.

Pili yönetme

Uygulamaların her biri için pil kullanımının optimize edilip edilmeyeceğini ayarlayarak pil gücünden tasarruf etmek üzere, güç tasarrufu için **AYRINTI** üzerine dokunun ve **Uygulama güç tasarrufu** tuşuna dokunarak etkinleştirin.

Depolama

Mevcut ve kullanılan hafızanın durumunu kontrol edin.

Ayarlar ekranında, **Smart Manager** → **Depolama** üzerine dokunun.

Hafızayı yönetme

Önbellek gibi artık dosyaları silmek için **SİL** üzerine dokunun. Dosyaları silmek ve artık kullanmadığınız uygulamaları kaldırmak üzere, kullanıcı verileri için **AYRINTI** üzerine dokunun ve bir kategori seçin. Ardından, seçilecek öğeleri işaretleyin ve **SİL** veya **KALDIR** üzerine dokunun.

RAM

Ayarlar ekranında, **Smart Manager** → **RAM** üzerine dokunun.

Kullandığınız RAM miktarını azaltarak cihazınızı hızlandırmak için, **TÜMÜNÜ SONLANDIR** üzerine dokunun ve arka planda çalışan bütün uygulamaları kapatın.

Cihaz güvenliği

Cihazın güvenlik durumunu kontrol edin. Bu özellik, cihazınızda kötü amaçlı yazılım taraması yapar.

Ayarlar ekranında, **Smart Manager** → **Cihaz güvenliği** üzerine dokunun.

Uygulamalar

Cihazın uygulamalarını yönetin ve ayarları değiştirin.

Ayarlar ekranında, **Uygulamalar** üzerine dokunun.

- **Uygulama yöneticisi:** Cihazınızdaki uygulamaları görüntüleyin ve yönetin.
- **Varsayılan uygulamalar:** Uygulamaları kullanmak için bir varsayılan ayar seçin.
- **Uygulama ayarları:** Her uygulama için ayarları özelleştirin.

Sesler ve titreşimler

Cihazda çeşitli sesler için ayarları değiştirin.

Ayarlar ekranında, **Sesler ve titreşimler** üzerine dokunun.

- **Ses modu:** Cihazı, ses modunu veya sessiz modunu kullanacak şekilde ayarlayın.
- **Çalarken titret:** Cihazı, gelen aramalarda titreyecek ve bir zil sesi çalacak şekilde ayarlayın.
- **Ses:** Arama zil sesleri, müzik ve videolar, sisteminin sesi ve bildirimler için ses seviyesini ayarlayın.
- **Zil sesi:** Zil sesi ayarlarını değiştirmenizi sağlar.
- **Titreşim modeli:** Bir titreşim şekli seçin.
- **Bildirim sesleri:** Bir varsayılan bildirim sesi seçin. Aynı zamanda, her uygulama için bildirim ayarlarını değiştirebilirsiniz.
- **Dokunma sesleri:** Cihazı dokunmatik ekranda bir uygulama veya seçenek belirlediğinizde ses çıkaracak şekilde ayarlayın.
- **Ekran kilidi sesleri:** Dokunmatik ekranı kilitlediğinizde veya kilidi açtığınızda cihazın çıkaracağı sesi ayarlayın.
- **Şarj sesi:** Cihazı, şarj cihazına bağlandığında ses çıkaracak şekilde ayarlayın.
- **Arama klavye sesleri:** Cihazınızı tuş takımı üzerindeki tuşlara dokunduğunuzda ses çıkaracak şekilde ayarlayın.
- **Klavye sesi:** Bir tuşa dokunduğunuzda cihazın ses çıkarması için ayarlayın.
- **Ses kalitesi ve efektler:** Ek ses ayarlarını yapılandırın.

Bildirimler

Her uygulama için bildirim ayarlarını deęiřtirin.

Ayarlar ekranında, **Bildirimler** üzerine dokununuz.

Bildirim ayarlarını özelleřtirmek için, **GELİŐMİŐ** üzerine dokununuz ve bir uygulama seęin.

- **Bildirimlere izin ver:** Seęilen uygulamadan gelen bildirimlere izin verin.
- **Öncelik olarak ayarla:** Bildirimleri bildirim panelinin en üst kısmında görüntüleyin ve **Rahatsız etmeyin** özellięi etkinleřtirildięinde izin verilen listeye dahil edin.
- **Açılır pencerede önizleme:** Bildirim önizlemelerini açılır pencerelerde görüntüleyin.
- **Kilit ekranında göster:** Seęilen uygulamalardan gelen bildirimleri kilitli ekranda görüntüleyin.
- **İçerięi kilit ekranında göster:** Seęilen uygulamalardan gelen bildirimlerin içerięini kilitli ekranda görüntüleyin.
- **Dięer ayarlar:** Seęili uygulama için ek bildirim ayarlarını özelleřtirin.

Rahatsız etmeyin

İzin verilen istisnalar hariç gelen aramaları ve bildirim seslerini susturması için cihazı ayarlayınız.

Ayarlar ekranında, **Rahatsız etmeyin** üzerine dokununuz.

- **Őimdi etkinleřtir:** Rahatsız etme modunu hemen etkinleřtirin.
- **Planlandığı gibi etkinleřtir:** Ön tanımlı zamanlarda Rahatsız Etme modunu etkinleřtirin. Günleri seęebilirsiniz, bařlangıç ve bitiş zamanlarını ayarlayabilirsiniz.
- **İstisnalara izin ver:** İzin verilen istisnalar için ayarları özelleřtir.

Ekran

Ekran ayarlarını deęiřtirin.

Ayarlar ekranında, **Ekran** üzerine dokununuz.



Mevcut seenekler bölgeye veya servis sağlayıcısına baęlı olarak deęiřebilir.

- **Parlaklık:** Ekranın parlaklığını ayarlayınız.
- **Aık hava modu:** Parlak ışık kořullarında daha kolay görebilmek için açık hava modunu etkinleřtirin.
- **Yazı tipi:** Yazı boyutunu ve tipini deęiřtirmenizi saęlar.
- **Simge çereveleri:** Simgeleri dikkat çekici hale getirmek için gölgeli arka planların görüntülenip görüntülenmeyeceğini ayarlayınız.
- **LED göstergesi:** Pil řarj olurken bildirim aldığınızda veya ses kaydı yaptığınızda cihazı LED göstergesini açacak şekilde ayarlayınız.
- **Ekran zaman aşımı:** Ekranın arka plan ışığını kapatmadan önce cihazın bekleyeceği süreyi ayarlayınız.
- **Ekran koruyucu:** Cihazı, bir řarj aparatına baęlandığında ya da řarj olurken ekran koruyucu alıřtıracak şekilde ayarlayınız.

Geliřmiř özellikler

Geliřmiř özellikleri etkinleřtirin ve bunları kontrol eden ayarları deęiřtirin.

Ayarlar ekranında, **Geliřmiř özellikler** üzerine dokununuz.



Cihazın aşırı sallanması veya darbe alması bazı özelliklerde istenmeyen girdilere neden olabilir.

- **Tek elle alıřtırma:** Cihazınızı tek elinizle kullanırken tek elle alıřtırma modunu etkinleřtirin.



Bu özellik bölgeye veya servis sağlayıcısına baęlı olarak kullanılamayabilir.

- **Kamerayı hızlı başlatma:** Ana ekran tuşuna hızlıca iki kez basarak kamerayı başlatmak için cihazınızı ayarlayın.
- **Akıllı uyarı:** Cihazda; cevapsız arama veya yeni mesajınız varsa, cihazı elinize aldığınızda sizi uyaracak şekilde ayarlayın.



Ekran açıksa veya cihaz düz bir zemindeyse bu özellik çalışmayabilir.

- **Kolayca sessize alma:** Cihazın ekranını aşağıya doğru göstererek gelen aramaları ya da alarmı sessizleştirmek için cihazı ayarlayın.
- **Doğrudan paylaşım:** Kişilerinizle doğrudan içerik paylaşabilmeniz için cihazı, bağlı olduğunuz kişileri paylaşım seçenekleri panelinde görüntüleyecek şekilde ayarlayın.

Duvar kağıdı

Ana ekran ve kilit ekranı için duvar kağıdı ayarlarını değiştirin.

Ayarlar ekranında, **Duvar kağıdı** üzerine dokunun.

Temalar

Ana ekran, kilit ekranı ve simgelerin görsel öğelerini değiştirmek için cihazda çeşitli temalar uygulayın.

Ayarlar ekranında, **Temalar** üzerine dokunun.

Daha fazla tema indirmek için **DİĞER TEMALAR** üzerine dokunun.

Ana ekran

Ana ekran panelleri ekleyerek, silerek, yeniden düzenleyerek ve çok daha fazlasını yaparak Ana ekranı özelleştirin. Daha fazla bilgi için [Ana ekran seçenekleri](#) bölümüne bakın.

Ayarlar ekranında, **Ana ekran** üzerine dokunun.

Kilit ekranı ve güvenlik

Seçenekler

Cihazı ve SIM veya USIM kartını güvenceye almak için ayarları değiştirin.

Ayarlar ekranında, **Kilit ekranı ve güvenlik** üzerine dokununuz.



Seçilen ekran kilitleme özelliğine bağlı olarak kullanılabilir seçenekler farklılık gösterebilir.

- **Ekran kilidi türü:** Ekran kilitleme yöntemini değiştirin.
- **Bilgi ve uygulama kısayolları:** Kilit ekranında görüntülenen öğelerin ayarlarını değiştirin.
- **Kilit ekranındaki bildirimler:** Kilit ekranında bildirim içeriğinin görüntülenip görüntülenmeyeceğini ayarlayın ve hangi bildirimlerin görüntüleneceğini seçin.
- **Güvenli kilit ayarları:** Seçilen kilit yöntemi için ekran kilidi ayarlarını değiştirin.
- **Parmak izleri:** Cihazı güvence altına almak için parmak izinizi cihaza kaydedin veya Samsung hesabınızda oturum açın. Daha fazla bilgi için [Parmak izi tanıma](#) bölümüne bakın.
- **Mobil Cihazımı Bul:** Mobil Cihazımı Bul özelliğini etkinleştirin ya da devre dışı bırakın. Kayıp ya da çalınmış cihazınızı takip etmek ve kontrol etmek için findmymobile.samsung.com sitesini ziyaret edin.
- **Bilinmeyen kaynaklar:** Cihazı, bilinmeyen kaynaklardaki uygulamaları yüklemeye izin verecek şekilde ayarlayın.
- **Güvenli başlatma:** Cihazınızın verileri şifrelenerek cihazın kaybolması veya çalınması durumunda kişisel verilerinize erişilmesini engellenir. Şifrelenmiş cihazı kullanmak için, cihazınızı her açtığınızda cihazınızdaki verileri şifrelemeniz gerekmektedir. Cihazınızın verilerinin otomatik olarak mı şifreleneceğini yoksa bir kilit açma kodunun mu gerekli olacağını ayarlayabilirsiniz. Şifrelenmiş verileri yedeklemek ya da geri yüklemek mümkün değildir. Kilit açma kodunu art arda birkaç kez yanlış girerseniz ve deneme sınırına ulaşırsanız, cihazınız fabrika ayarlarına sıfırlama işlemini gerçekleştirecektir.
- **SD kartı şifrele:** Cihazı, bir hafıza kartındaki dosyaları şifreleyecek şekilde ayarlayın.



Eğer bu ayar etkin iken cihazınızı fabrika varsayılanlarına sıfırlarsanız, cihaz şifrelenen dosyalarınızı okuyamayacaktır. Cihazı sıfırlamadan önce bu ayarı devre dışı bırakın.

- **Diğer güvenlik ayarları:** Diğer güvenlik ayarlarını yapılandırın.

Parmak izi tanıma

Parmak izi tanımanın çalışması için parmak izi bilgileriniz cihaza kayıtlı olmalıdır. Kaydettikten sonra cihazı, aşağıdaki özellikler için parmak izinizi kullanacak şekilde ayarlayabilirsiniz:

- Ekran kilidi
- Web oturum açma
- Samsung hesabı doğrulaması



- Bu özellik bölgeye veya servis sağlayıcısına bağlı olarak kullanılamayabilir.
- Parmak izi tanıma, cihazınızın güvenliği geliştirmek için her bir parmak izinin özgün ayırt edici özelliklerini kullanır. Parmak izi sensörünün iki farklı parmak izini karıştırma ihtimali çok düşüktür. Ancak, ayrı parmak izlerinin çok benzer olabileceği çok istisnai durumlarda sensör bunları ayırt edemeyebilir.
- Ekran kilit yöntemi olarak parmak izinizi kullanıyorsanız, parmak iziniz cihazı yeniden başlattıktan sonra ekran kilidini açmak için kullanılamaz. Parmak izi kaydı yaparken bir desen, PIN ya da şifre kullanarak cihazın kilidini açabilirsiniz.
- Eğer parmak iziniz tanınmazsa, cihazı sıfırlanması için bir Samsung Servis Merkezine götürmeniz gerekir. Ardından parmak izinizi yeniden kaydetmeniz gerekir.

Parmak izinin daha iyi algılanması için

Parmak izlerinizi cihazda taradığınızda, aşağıdaki şartların özelliğin performansını etkileyebileceğini unutmayın:

- Ana ekran tuşunda bir parmak izi algılama sensörü bulunmaktadır. Ana ekran tuşunun bozuk para, anahtar ve kolye gibi metal subjeler tarafından çizilmediğinden veya hasar görmediğinden emin olun.
- Cihaz ile birlikte verilen ekran koruyucu, parmak izi tanıma sensörünün arızalanmasına sebep olabilir. Parmak izi hassaslığını iyileştirmek için ekran koruyucusunu kaldırın.
- Parmak izi algılama alanının ve parmaklarınızın temiz ve kuru olduğundan emin olun.
- Cihaz buruşan veya yaralanan parmaklarınızı algılamayabilir.
- Cihaz küçük veya ince parmaklara ait parmak izlerini algılamayabilir.

- Eğer parmağınızı bükerseniz veya parmak ucunuzu kullanırsanız, cihaz parmak izlerinizi algılayamaz. Parmağınızın Ana ekran tuşunu tamamen kapladığından emin olun.
- Algılama performansını iyileştirmek adına, cihazda kullanılan görevleri iyileştirmek için en sık kullandığınız elinizin parmaklarını kaydedin.
- Kuru ortamlarda, cihazda statik elektrik birikebilir. Kuru ortamlarda bu özelliği kullanmaktan kaçınin veya özelliği kullanmadan önce, metal bir subjeye dokunarak statik elektriği boşaltın.

Parmak izlerini kaydetme

- 1 Ayarlar ekranında **Kilit ekranı ve güvenlik** → **Parmak izleri** üzerine dokunun.
- 2 Ön tanımlı kilit yöntemini kullanarak ekran kilidini açın.
Bir ekran kilit yöntemi ayarlamadıysanız, bir tane oluşturun.
- 3 Parmağınızı Ana ekran tuşuna yerleştirin.
- 4 Cihaz parmağınızı algıladıktan sonra, parmağınızı kaldırın ve yeniden Ana ekran tuşuna yerleştirin.
Bu işlemi, parmak iziniz kaydedilene kadar parmağınızı yukarı veya aşağı doğru hareket ettirerek tekrarlayın.
Bir parmak izi kilidi açılır penceresi çıktığında, **ETKİNLEŞTİR** üzerine dokunun, böylece ekran kilidini açmak için parmak izinizi kullanabilirsiniz.

Parmak izlerini silme

Kaydedilen parmak izlerini silebilirsiniz.

- 1 Ayarlar ekranında **Kilit ekranı ve güvenlik** → **Parmak izleri** üzerine dokunun.
- 2 Ön tanımlı kilit yöntemini kullanarak ekran kilidini açın.
- 3 **DÜZENLE** üzerine dokunun.
- 4 Silinecek parmak izlerini işaretleyin ve **KALDIR** üzerine dokunun.

Samsung hesabı parolasını dođrulama

Samsung hesabı parolanızı dođrulamak için parmak izlerini kullanın. **Galaxy Apps**'den içerik satın almak gibi durumlarda parolanızı girmek yerine bir parmak izi kullanabilirsiniz.

- 1 Ayarlar ekranında **Kilit ekranı ve güvenlik** → **Parmak izleri** üzerine dokunun.
- 2 Ön tanımlı kilit yöntemini kullanarak ekran kilidini açın.
- 3 **Samsung hesabını dođrula** tuşu üzerine dokunarak etkinleştirin.
- 4 Samsung hesabınıza giriş yapın.

Hesaplara oturum açmak için parmak izlerinizi kullanma

Parola kaydetmeyi destekleyen web sayfalarına oturum açmak için parmak izlerinizi kullanabilirsiniz.



Bu özellik sadece **İnternet** uygulaması üzerinden eriştiđiniz web sayfaları için geçerlidir.

- 1 Ayarlar ekranında **Kilit ekranı ve güvenlik** → **Parmak izleri** üzerine dokunun.
- 2 Ön tanımlı kilit yöntemini kullanarak ekran kilidini açın.
- 3 **Web oturum açma** tuşu üzerine dokunarak etkinleştirin.
- 4 Bir parmak izi ile oturum açmak istediđiniz bir web sayfasını açın.
- 5 Kullanıcı adını ve parolasını girin ve ardından web sayfasının oturum açma tuşuna dokunun.
- 6 **Parmak izinizi kullanarak oturum açın** seçeneđini işaretleyip **HATIRLA** öđesine dokunun.

Web sayfasına oturum açarken hesabınızı ve şifrenizi dođrulamak için parmak izinizi kullanabilirsiniz.

Gizlilik ve güvenlik

Seenekler

Gizlilik ve güvenlięi saęlamak için ayarları deęiřtirin.

Ayarlar ekranında, **Gizlilik ve güvenlik** üzerine dokununuz.

- **Konum:** Konum bilgisi izinleri ayarlarını deęiřtirin.
- **Uygulama izinleri:** Kullanım izinlerine sahip olduęunuz özelliklerin ve uygulamaların listesini görüntüleyin. Burada izin ayarlarını da düzenleyebilirsiniz. Daha fazla bilgi için [Uygulama izinlerini ayarlama](#) bölümüne bakın.
- **Arıza tēhs bilgri bildir:** Cihazınızı tanı ve kullanım bilgilerini Samsung'a otomatik olarak gönderecek şekilde ayarlayın.
- **SOS mesajı gönder:** Güç tuřuna üç kez basarak yardım mesajları göndermesi için cihazınızı ayarlayın. Aynı zamanda alıcılara mesajlarla birlikte ses kayıtları da gönderebilirsiniz. Daha fazla bilgi için [SOS mesajı gönder](#) bölümüne bakın.

SOS mesajı gönder

Acil bir durumda, Güç tuřuna üç kez hızlıca basın. Cihaz, acil durum kişilerine mesajları gönderir. Mesajlara konum bilgileriniz dahil edilir.

1 Ayarlar ekranında, **Gizlilik ve güvenlik** → **SOS mesajı gönder** üzerine dokununuz ve ardından tuřa dokunarak etkinleřtirin.

2 Bu şekilde önceden yapmadıysanız, acil durum kişilerini eklemek için ekrandaki talimatları takip edin.

Ses kaydı ya da fotoęraflarla yardım mesajları göndermek için **Ses kaydı ekle** üzerine dokununuz ya da **Resimleri ekle** tuřunu etkinleřtirmek için basın.



Resimleri ekle seeneęi, bölgeye veya servis saęlayıcısına baęlı olarak kullanılamayabilir.

Acil durum kişilerini ekleme

Ayarlar ekranında **Gizlilik ve güvenlik** → **SOS mesajı gönder** → **Mesajları şu kişiye gndr:** → **EKLE** üzerine dokunun. **Yeni kişi ekle** üzerine dokunun ve kişi bilgisini girin veya **Rehberden seç** üzerine dokunarak acil durum kişisi olarak mevcut bir kişiyi ekleyin.

Kolay mod

Kolay mod daha kolay bir düzen ve Ana ekranda daha büyük simgeler kullanarak daha kolay bir kullanıcı deneyimi sağlar.



Bazı uygulama özellikleri, kolay modda olmayabilir.

Kolay moda geçme

- 1 Ayarlar ekranında, **Kolay mod** → **Kolay mod** üzerine dokunun.
- 2 Basit bir düzen kullanmak için **Kolay uygulamalar** altındaki uygulamaları seçin.
- 3 **TAMAMLANDI** üzerine dokunun.

Standart moda dönme

Ana ekranda sola kaydırın ve **Ayarlar** → **Kolay mod** → **Standart mod** → **TAMAMLANDI** üzerine dokunun.

Kısayolları yönetme

Ana ekrana bir uygulamanın kısayolunu eklemek için sola kaydırın,  üzerine dokunun ve ardından bir uygulama seçin.

Ana ekranda bir kişiye bir kısayol eklemek için sağa kaydırın,  üzerine dokunun.

Ana ekrandaki bir kısayolu silmek için **DÜZENLE** üzerine dokunun ve bir uygulama seçin veya  ile temasa geçin.

Erişilebilirlik

Cihaz erişilebilirliğini geliştirmek için çeşitli ayarları yapılandırın.

Ayarlar ekranında, **Erişilebilirlik** üzerine dokununuz.



Mevcut seçenekler bölgeye veya servis sağlayıcısına bağlı olarak değişebilir.

- **Görme:** Ayarları, görsel olarak engelli kullanıcılar için erişimi iyileştirmek için özelleştirin.
- **Duyuma:** İşitme güclüğü olan kullanıcılar için erişimi iyileştirmek için özelleştirin.
- **Yetenek ve etkileşim:** El becerisi düşük kullanıcılar için erişilebilirliği artıracak ayarlar yapın.
- **Doğrudan erişim:** Ana ekran tuşuna üç kez hızlıca bastığınızda seçilen erişim menülerini açması için cihazı ayarlayın.
- **Bildirim hatırlatıcısı:** Belirli aralıklarda kontrol etmediğiniz bildirimlerin uyarısını vermesi için cihazı ayarlar.
- **Arama yanıtlama ve sonlandırma:** Aramaları yanıtlamak veya sonlandırmak için yöntemi değiştirin.
- **Tek dokunma modu:** Cihazı, sürüklemek yerine tuşa dokunarak gelen aramaları veya bildirimleri kontrol etmek için ayarlayın.
- **Servisler:** Cihaza yüklenen erişilebilirlik hizmetlerini görüntüleyin.

Hesaplar

Samsung ve Google hesaplarınızı ve senkronize edilecek dięer hesapları ekleyin.

Hesap ekleme

Cihazınızda kullanılan bazı uygulamalar için kayıtlı bir hesap gereklidir. Cihazınızdan en iyi şekilde faydalanmak için hesaplar oluřturun.

- 1 Ayarlar ekranında, **Hesaplar** → **Hesap ekle** üzerine dokunun.
- 2 Bir hesap servisi seęin.
- 3 Hesap oluřturmayı tamamlamak için ekrandaki talimatları uygulayın.

Hesaplarınız ile içerięi senkronize etmek için bir hesap seęin ve senkronize edeceęiniz öğeleri iřaretleyin.

Hesap kaldırma

Ayarlar ekranında **Hesaplar** üzerine dokunun, bir hesap ismi belirleyin, kaldırılacak hesabı seęin, ardından **DAHA FAZLA** → **Hesabı kaldır** üzerine dokunun.

Google

Google tarafından saęlanan bazı özellikler için ayarları yapılandırın.

Ayarlar ekranında, **Google** öğesine dokunun.

Samsung Cloud

Samsung Bulut'ta güvenli bir şekilde depolamak istedięiniz içerięi yönetebilirsiniz. Samsung Bulut kayıt yerinizin kullanım durumunu kontrol edin ve verilerinizi senkronize edin, yedekleyin ve geri yükleyin.

Ayarlar ekranında, **Samsung Cloud** üzerine dokunun.



Samsung Bulut'u kullanmak için kaydolup Samsung hesabınızda oturum açmanız gerekir.

Cloud kullanımı

Samsung Bulut'ta kullanmakta olduğunuz kayıt yeri alanı miktarını ve veri türüne göre kullanım miktarını görüntüleyin. Ayrıca, verileri geri yükledikten sonra yedek verileri eski cihazlardan silebilirsiniz.

Eşitleme ayarları

Kişiler, takvim etkinlikleri, görüntüler ve videolar gibi verilerinizin senkronizasyon ayarlarını özelleştirin.

Yedekle ve geri yükle

Uygulama verilerinizi ve cihaz ayarlarınızı Samsung Bulut'a yedekleyin ve gerektiğinde bunları geri yükleyin. Daha fazla bilgi için [Verileri yedekleme veya geri yükleme](#) bölümüne bakın.

Yedekle ve sıfırla

Ayarları ve verileri yönetmek için ayarları değiştirin.

Ayarlar ekranında, **Yedekle ve sıfırla** üzerine dokunun.

- **Verilerimi yedekle:** Kişisel bilgilerinizi ve uygulama verilerini Samsung sunucusuna yedekleyin. Verileri otomatik olarak yedeklemek için siz de cihazı ayarlayabilirsiniz.
- **Geri yükle:** Önceden yedeklenmiş kişisel bilgileri ve uygulama verilerini Samsung hesabınızdan geri yükleyin.
- **Verilerimi yedekle:** Cihazı, ayarlarınızı ve uygulama verilerinizi Google sunucusuna yedekleyecek şekilde ayarlayın.
- **Hesabı yedekle:** Google yedek hesabını oluşturun veya düzenleyin.
- **Otomatik geri yükle:** Uygulamalar yeniden yüklendiğinde, ayarları ve uygulama verilerini Google sunucusundan otomatik olarak geri yüklemek için cihazı ayarlayın.
- **Otomatik yeniden başlatma:** Cihazı, optimum performans için belirlenen zamanlarda kendini yeniden başlatmak üzere ayarlayın.
- **Fabrika ayarlarına dön:** Cihazın ayarlarını, verileri silmeden varsayılan fabrika ayarlarına döndürün.
- **Ağ ayarlarını sıfırla:** Ağ bağlantısı ayarlarını varsayılan fabrika ayarlarına geri döndürün.
- **Fabrika ayarlarına sıfırla:** Cihazınızı varsayılan fabrika değerlerine döndürün ve tüm verilerinizi silin.

Dil ve giriş

Cihaz dilini seçin ve tuş takımı ve ses girişi tipleri gibi ayarları değiştirin. Bazı seçenekler seçilen dile bağlı olarak kullanılamayabilir.

Ayarlar ekranında, **Dil ve giriş** üzerine dokununuz.

- **Dil:** Tüm menüler ve uygulamalar için ekran dilini seçin.
- **Varsayılan klavye:** Metin girişi için varsayılan klavye tipini seçin.
- **Samsung klavye:** Samsung klavye ayarlarını değiştirin.
- **Google sesle yazma:** Sesli giriş ayarlarını değiştirin.
- **Metinden-Sese:** Metinden-sese ayarlarını değiştirin.
- **İşaretleyici hızı:** Cihazınıza bağlanan fare veya trackpad tuşunun hareket hızını ayarlamanızı sağlar.

Pil

Pil gücü bilgisini görüntüleyin ve güç tasarrufu seçeneklerini değiştirin.

Ayarlar ekranında, **Pil** üzerine dokununuz.



- Mevcut seçenekler bölgeye veya servis sağlayıcısına bağlı olarak değişebilir.
- Kalan kullanım süresi pil bitmeden önce kalan süreyi gösterir. Kalan kullanım süresi cihaz ayarlarınıza ve çalıştırma şartlarına bağlı olarak farklılık gösterebilir.
- **PİL KULLANIMI:** Cihazınız tarafından tüketilen pil gücü miktarını görüntüleyin.
- **Güç tasarrufu modu:** Güç tasarrufu modunu etkinleştirin ve güç tasarrufu modu ayarlarını değiştirin. Daha fazla bilgi için [Güç tasarrufu modu](#) bölümüne bakın.
- **Ultra güç tasarrufu modu:** Bekleme süresini uzatın ve daha basit bir düzen kullanarak pil tüketimi azaltın ve bir uygulama için sınırlı erişime izin verin. Daha fazla bilgi için [Ultra güç tasarrufu modu](#) bölümüne bakın.
- **Uygulama güç tasarrufu:** Her uygulama için pil kullanımını optimize ederek pil gücünden tasarruf edin.
- **Durum çubuğundaki yüzde:** Cihazı kalan pil ömrünü görüntüleyecek şekilde ayarlayın.

Hafıza

Cihazınız için hafıza bilgilerini görüntüleyin.

Ayarlar ekranında, **Hafıza** üzerine dokununuz.



Dahili hafızanın gerçek kullanılabilir kapasitesi belirtilen kapasiteden daha azdır, çünkü işletim sistemi ve varsayılan uygulamalar hafızanın bir kısmını kapsamaktadır. Cihazı güncellediğinizde mevcut kapasite değişebilir.

Tarih ve saat

Cihazın saati ve tarihi nasıl gösterdiğini kontrol etmek için aşağıdaki ayarlara erişin ve değiştirin.

Ayarlar ekranında, **Tarih ve saat** üzerine dokununuz.



Eğer pilin şarjı tamamen biterse veya cihazdan çıkarılırsa, saat ve tarih sıfırlanır.

- **Otomatik tarih ve saat:** Saat dilimleri arasında hareket ederken saati ve tarihi otomatik olarak güncelleyin. Bu özellik devre dışı bırakıldığında, tarih, saat ve saat dilimini manuel olarak ayarlayabilirsiniz.
- **24 saat biçimini kullan:** Zamanı 24 saat biçiminde gösterir.

Cep Telefonu Kullanım Kılavuzu

Cihazı ve uygulamaları nasıl kullanacağınızı veya önemli ayarları nasıl yapılandıracağınızı öğrenmek için yardım bilgilerini görüntüleyin.

Ayarlar ekranında, **Cep Telefonu Kullanım Kılavuzu** üzerine dokununuz.

Cihaz hakkında

Cihaz bilgisine erişin, cihaz adını düzenleyin veya cihaz yazılımını yükleyin.

Ayarlar ekranında, **Cihaz hakkında** üzerine dokununuz.

Ek

Sorun giderme

Bir Samsung Servis Merkezi ile temasa geçmeden önce, lütfen aşağıdaki çözümleri deneyin. Bazı durumlar cihazınız için geçerli olmayabilir.

Cihazınızı açtığınızda veya kullandığınız sırada, aşağıdaki kodlardan birini girmenizi isteyebilir:

- Parola: Cihazın kilit özelliği etkinleştirildiyse, cihaz için ayarlamış olduğunuz parolayı girmeniz gerekir.
- PIN: Cihazı ilk kez kullanırken veya PIN özelliği etkinleştirildiğinde SIM veya USIM kartla birlikte verilen PIN kodunu girmeniz gerekir. SIM kartı kilitle menüsünü kullanarak bu özelliği devre dışı bırakabilirsiniz.
- PUK: Genellikle PIN kodunun birkaç kez yanlış girilmesi nedeniyle SIM veya USIM kartınız bloke olur. Servis sağlayıcınız tarafından verilmiş olan PUK kodunu girmeniz gerekir.
- PIN2: PIN2 gerektiren bir menüye eriştiğinizde, SIM veya USIM kartı ile birlikte verilen PIN2 kodunu girmelisiniz. Ayrıntılı bilgi için servis sağlayıcınız ile iletişime geçin.

Cihazınızda ağ veya servis hata mesajları görünüyor

- Sinyalin zayıf olduğu veya kötü alındığı bir yerdeyseniz sinyal alımı azalabilir. Başka bir alana gidin ve tekrar deneyin. Giderken, hata mesajları sürekli olarak görünebilir.
- Abone olmadan bazı seçeneklere erişemezsiniz. Ayrıntılı bilgi için servis sağlayıcınız ile iletişime geçin.

Cihazınız açılmıyor

Pilin şarjı tamamen boşaldığında, cihazınız açılmayacaktır. Cihazı çalıştırmadan önce pili tam şarj edin.

Dokunmatik ekran yavaş veya kötü yanıt veriyor

- Eğer bir ekran koruyucu veya isteğe bağlı bir aksesuar kullanıyorsanız, dokunmatik ekran doğru çalışmayabilir.
- Eldiven giyiyorsanız, dokunmatik ekrana dokunurken elleriniz temiz değilse veya ekrana keskin cisimler veya parmak uçlarınız ile dokunursanız, dokunmatik ekran düzgün çalışmayabilir.
- Dokunmatik ekran, nemli koşullarda veya suya maruz kaldığında bozulabilir.
- Geçici yazılım arızalarını gidermek için cihazınızı yeniden başlatın.
- Cihaz yazılımınızın en son sürüme güncellendiğinden emin olun.
- Dokunmatik ekran çizik veya hasarlıysa, bir Samsung Servis Merkezine götürünüz.

Cihazınız donuyor veya önemli bir hatayla karşılaşiyor

Aşağıdaki çözümleri deneyin. Eğer sorun yine çözülmezse, bir Samsung Servis Merkezine başvurun.

Cihazı yeniden başlatma

Eğer cihazınız donarsa ya da takılırsa, uygulamaları kapatmanız veya cihazı kapatıp tekrar açmanız gerekebilir.

Zorla yeniden başlat

Cihazınız donmuşsa ve cevap vermiyorsa, cihazı yeniden başlatmak için Güç tuşuna ve Ses Kısmı tuşuna aynı anda 7 saniyeden uzun basın.

Cihazı sıfırlama

Yukarıdaki yöntemlerle sorun çözülmezse, fabrika ayarlarına sıfırlama işlemini yapın.

Uygulamalar ekranında, **Ayarlar** → **Yedekle ve sıfırla** → **Fabrika ayarlarına sıfırla** → **CİHAZI SIFIRLA** → **TÜMÜNÜ SİL** üzerine dokunun. Fabrika verilerine sıfırlamadan önce, cihazda kayıtlı bütün önemli verilerin yedeklerini almayı unutmayın.

Aramalar bağlanmıyor

- Doğru şebekeye erişmiş olduğunuzdan emin olun.
- Aradığınız telefon numarası için arama engelleme özelliğini ayarlamadığınızdan emin olun.
- Gelen telefon numarası için arama engelleme özelliğini ayarlamadığınızdan emin olun.

Arama sırasında diğerleri sizi duyamıyor

- Dahili mikrofonun önünü kapatmadığınızdan emin olun.
- Mikrofonun ağızınıza yakın olduğundan emin olun.
- Kulaklık kullanıyorsanız doğru şekilde bağlandığından emin olun.

Bir arama sırasında ses yankılanması

Ses açma/kapama tuşuna basarak ses seviyesini ayarlayın veya başka bir alana gidin.

Hücresel ağ ya da İnternet bağlantısı sık kesiliyor ya da ses kalitesi zayıf

- Cihazın dahili antenini engellemediğinizden emin olun.
- Sinyalin zayıf olduğu veya kötü alındığı bir yerdeyseniz sinyal alımı azalabilir. Servis sağlayıcısının baz istasyonu ile ilgili sorunlar sebebiyle bağlantı sorunları yaşayabilirsiniz. Başka bir alana gidin ve tekrar deneyin.
- Hareket halindeyken cihazı kullandığınızda, servis sağlayıcısının ağ ile ilgili sorunları sebebiyle kablosuz ağ hizmetleri engellenebilir.

Pil simgesi boş

Piliniz zayıf. Pili şarj edin.

Pil doğru şarj olmuyor (Samsung onaylı şarj cihazları için)

- Şarj cihazının doğru bağlandığından emin olun.
- Bir Samsung Servis Merkezini ziyaret edin ve pilini değiştirin.

Pil ilk alındığı zamana göre daha hızlı boşalıyor

- Cihazı veya pili çok soğuk veya çok sıcak ısı derecesine maruz bıraktığınızda, kullanılabilir şarj azalabilir.
- Oyunlar, İnternet, mesajlaşma ve benzeri uygulamaları kullandığınızda pil tüketimi artar.
- Pil tükenebilir ve kullanılabilir pil süresi zaman içinde azalacaktır.

Cihazınız aşırı ısınıyor

Daha fazla güç gerektiren uygulamaları kullandığınızda ya da uygulamaları cihazınızda uzun süre kullandığınızda, cihazınız ısınabilir. Bu durum normaldir ve cihazınızın kullanım ömrünü veya performansını etkilemez.

Cihaz aşırı ısınır ya da uzun süre boyunca sıcak hissedilirse, bir süre kullanmayın. Eğer cihaz aşırı ısınmaya devam ederse, bir Samsung Servis Merkezine başvurun.

Kamerayı başlatırken hata mesajları görünüyor

Cihazınızın kamera uygulamasını çalıştırmak için yeterli miktarda kullanılabilir hafızası ve pil gücü olmalıdır. Kamerayı başlatırken hata mesajları alıyorsanız, şunu deneyin:

- Pili şarj edin.
- Dosyaları bir bilgisayara aktararak veya cihazınızdan dosya silerek hafızada bir miktar yer açın.
- Cihazı yeniden başlatın. Bu ipuçlarını denedikten sonra kamera uygulamasında sorun yaşamaya devam ederseniz, bir Samsung Servis Merkezine başvurun.

Fotoğraf kalitesi önizlemeye göre daha kötü

- Çevredekilere ve kullandığınız fotoğraf tekniklerine bağlı olarak fotoğraflarınızın kalitesi farklılık gösterebilir.
- Fotoğrafları karanlık alanlarda, geceleri ya da iç mekanlarda çekerseniz, görüntü gürültüsü oluşabilir veya görüntüler odak dışında kalabilir.

Multimedya dosyalarını açarken hata mesajları görünüyor

Cihazınızda, dosyaları açarken, hata mesajları alıyorsanız ya da multimedya dosyalarını oynatamıyorsanız, şunu deneyin:

- Dosyaları bir bilgisayara aktararak veya cihazınızdan dosya silerek hafızada bir miktar yer açın.
- Müzik dosyasının Dijital Hak Yönetimi (DRM) korumalı olmadığından emin olun. Dosya DRM korumalı ise, dosyayı yürütmek için doğru lisansa veya anahtara sahip olduğunuzdan emin olun.
- Dosya biçimlerinin cihaz tarafından desteklendiğinden emin olun. Eğer DivX veya AC3 gibi dosya formatı desteklenmiyorsa, bunu destekleyen bir uygulama yükleyin. Cihazınızın desteklediği dosya formatlarını onaylamak için www.samsung.com sitesini ziyaret edin.
- Cihazınız, cihaz tarafından çekilen fotoğrafları ve videoları destekler. Diğer cihazlar tarafından çekilen fotoğraflar ve videolar doğru çalışmayabilir.
- Cihazınız, ağ servis sağlayıcısı veya ek hizmet sağlayıcıları tarafından yetkilendirilen multimedya dosyalarını destekler. Zil sesleri, videolar veya duvar kağıtları gibi İnternet'te dolaşan bazı içerikler doğru çalışmayabilir.

Başka bir Bluetooth cihazı bulunamıyor

- Cihazınızda Bluetooth kablosuz özelliğinin etkinleştirildiğinden emin olun.
- Bağlanmak istediğiniz cihazda Bluetooth kablosuz özelliğinin etkinleştirildiğinden emin olun.
- Cihazınızın ve diğer Bluetooth cihazının maksimum Bluetooth aralığı (10 m) içinde olduğundan emin olun.

Yukarıdaki ipuçlarıyla sorun çözülmezse, bir Samsung Servis Merkezine başvurun.

Cihazı bilgisayara bađladıđınızda bađlantı kurulmuyor

- Kullandıđınız USB kablosunun cihazınız ile uyumlu olduđundan emin olun.
- Bilgisayarınızda dođru sürücünün yüklenmiř ve güncellenmiř olduđundan emin olun.
- Eđer bir Windows XP kullanıcısı iseniz, bilgisayarınıza Windows XP Service Pack 3 veya üstünü yüklediđinizden emin olun.

Cihazınız mevcut konumunuzu bulamıyor

GPS sinyalleri, iç mekanlar gibi bazı bölgelerde engellenebilir. Bu gibi durumlarda mevcut konumunuzu bulmak için cihazınızı Wi-Fi veya bir mobil ađı kullanacak řekilde ayarlayın.

Cihazda saklanan veriler kayboldu

Cihazda saklanan tüm önemli verilerin daima yedeklerini oluřturun. Aksi halde, bozulmuř ya da kaybolmuřsa verileri geri getiremezsiniz. Samsung, cihaza kaydedilen verilerin kayıplarından sorumlu deđildir.

Cihaz kasasının dıřında küçük bir boşluk var

- Bu boşluk gerekli bir üretim özelliđidir ve parçalar hafif sallanabilir ve titreyebilir.
- Zaman içinde, parçalar arasındaki sürtünme bu boşluđun hafif genişlemesine sebep olabilir.

Cihazda yeterli depolama alanı yok

Depolama alanında yer açmak için Smart Manager'ı kullanarak veya kullanılmayan uygulamaları ya da dosyaları manuel olarak silerek -önbellek gibi- gereksiz verileri silin.

* Cihazın kullanım ömrü 5 yıl, garanti süresi 2 yıldır.

* Samsung Çağrı Merkezi : 444 77 11

Üretici Firma: SAMSUNG ELECTRONICS CO., LTD
443-742 129, SAMSUNG-RO, YEONGTONG-GU
SUWON KYONGGI-DO SOUTH KOREA
Tel: +82-2-2255-0114

İthalatçı Firma: Samsung Electronics İstanbul Paz. ve
Tic. Ltd. Şti
Adres: Flatofis İstanbul İş Merkezi Otakçılar Cad.
No:78 Kat:3 No:B3 Eyüp 34050
İSTANBUL TÜRKİYE
Tel:+90 212 467 0600

Telif hakkı

Telif hakkı © 2016 Samsung Electronics

Bu kılavuz uluslararası telif hakkı yasaları ile korunmaktadır.

Fotokopi çekme, kaydetme veya herhangi bir depolama cihazında ve geri alma sisteminde depolama dahil olmak üzere Samsung Electronics'in yazılı izni olmaksızın bu kılavuzun hiçbir kısmı çoğaltılamaz, dağıtılamaz, tercüme edilemez, elektronik veya mekanik olarak herhangi bir şekilde aktarılamaz.

Ticari markalar

- SAMSUNG ve SAMSUNG logosu Samsung Electronics'in tescilli ticari markalarıdır.
- Bluetooth® , Bluetooth SIG, Inc. firmasının dünya çapındaki markasıdır.
- Wi-Fi® , Wi-Fi Protected Setup™ , Wi-Fi Direct™ , Wi-Fi CERTIFIED™ ve Wi-Fi logosu Wi-Fi Alliance'in tescilli ticari markalarıdır.
- Diğer tüm ticari markalar ve telif hakları ilgili sahiplerinin mülkiyetindedir.