

SAMSUNG

SAMSUNG

Galaxy Grand Prime+

SM-G532F

Kullanma Kılavuzu

Cep Telefonu

İçerik

Temel hususlar

- 4 İlk önce beni oku
- 5 Paket içindekiler
- 6 Cihaz yerleşimi
- 8 Pil
- 13 SIM veya USIM kartı
- 14 Hafıza kartı (microSD kartı)
- 16 Cihazı açma ve kapama
- 16 Dokunmatik ekran
- 19 Ana ekran
- 25 Kilit ekranı
- 26 Bildirim paneli
- 28 Metin girme
- 29 Ekran görüntüsü yakalama
- 30 Uygulamaları açma
- 30 Güvenli Klasör
- 33 Samsung hesabı
- 35 Önceki cihazınızdan veri aktarma
- 37 Cihaz ve veri yönetimi
- 39 Özellikleri paylaşma
- 40 Acil mod

Uygulamalar

- 41 Uygulamaları yükleme veya kaldırma
- 43 Telefon
- 46 Kişiler
- 49 Mesajlar
- 51 İnternet
- 53 E-posta
- 54 Kamera
- 63 Galeri
- 68 Samsung Notes
- 69 Takvim
- 71 Ses Kaydedici
- 71 Dosyalarım
- 72 Saat
- 73 Hesap Makinesi
- 74 Radyo
- 75 Google Apps

Ayarlar

- 77 Tanıtım
- 77 Bağlantılar
- 85 Sesler ve titreşim
- 86 Bildirimler
- 86 Ekran
- 88 Duvar kağıtları
- 88 Gelişmiş özellikler
- 90 Cihaz bakımı
- 92 Uygulamalar
- 92 Kilit ekranı ve güvenlik
- 93 Cloud ve hesaplar
- 95 Google
- 95 Erişilebilirlik
- 95 Genel yönetim
- 96 Yazılım güncelleştirme
- 96 Cep Telefonu Kullanım Kılavuzu
- 96 Cihaz hakkında

Ek

- 97 Sorun giderme

Temel hususlar

İlk önce beni oku

Lütfen güvenilir ve doğru kullandığınızdan emin olmak için cihazı kullanmadan önce bu kılavuzu okuyun.

- Açıklamalar cihazın varsayılan ayarlarına göredir.
- Bazı içerikler bölgenize, servis sağlayınıza, model özelliklerinize veya cihazın yazılımına bağlı olarak cihazınızda farklı olabilir.
- Yüksek CPU ve RAM kullanımı gerektiren içerik (yüksek kalitede içerik) cihazın genel performansını etkileyecektir. İçerik ile ilgili uygulamalar cihazın teknik özelliklerine ve kullanıldığı ortama bağlı olarak doğru çalışmayabilir.
- Samsung, Samsung dışındaki sağlayıcılar tarafından tedarik edilen uygulamalar ile sebep olunan performans sorunlarından sorumlu değildir.
- Samsung, düzenlenen kayıt ayarları ya da değiştirilen işletim sistemi yazılımının sebep olduğu performans sorunları veya uyumsuzluklardan sorumlu değildir. İşletim sistemini özelleştirmeye çalışmak, cihazınızın veya uygulamalarınızın yanlış çalışmasına sebep olabilir.
- Bu cihaz ile birlikte verilen yazılım, ses kaynakları, duvar kağıtları, görüntüler ve diğer medyalar sınırlı kullanım için lisanslanmıştır. Bu malzemelerin ticari veya diğer amaçlarla alınması ve kullanımı, telif hakkı kanunlarının ihlali anlamına gelmektedir. Kullanıcılar medyaların yasa dışı kullanımından tamamen kendileri sorumludur.
- Veri planınıza bağlı olarak mesajlaşma, yükleme ve indirme, otomatik senkronizasyon veya konum hizmetlerinin kullanılması gibi veri hizmetleri için ek masraflar da ödemeniz gerekebilir. Büyük veri transferleri için Wi-Fi kullanılması önerilmektedir.
- Cihaz ile gelen varsayılan uygulamalar güncellenebilir ve önceden bildirilmeden destek kesilebilir. Cihaz ile birlikte verilen bir uygulama hakkında sormak istedikleriniz varsa, bir Samsung Servis Merkezi ile iletişime geçin. Kullanıcının yüklediği uygulamalar için, servis sağlayıcıları ile iletişime geçin.
- Cihazın işletim sistemini değiştirmek veya yazılımları izinsiz bir kaynaktan yüklemek, cihazın arızalanmasına ve veri bozulmasına veya veri kaybına sebep olabilir. Bu eylemler Samsung lisans sözleşmenizi ihlal eder ve garantinizi hükümsüz kılar.
- Bu cihaz Türkiye altyapısına uygundur.

Talimat simgeleri



Uyarı: Kendinizin veya diğer kişilerin yaralanmasına sebep olabilecek durumlar



İkaz: Cihazınıza veya diğer donanıma zarar verebilecek durumlar



Not: Notlar, kullanım ipuçları veya ek bilgiler

Paket içindekiler

Ürün kutusunda aşağıdakilerin bulunup bulunmadığını kontrol edin:

- Cihaz
- Pil
- Hızlı Başlangıç Kılavuzu



- Cihaz ile birlikte verilen öğeler ve mevcut aksesuarlar bölgeye veya servis sağlayıcısına göre farklılık gösterebilir.
- Verilen öğeler sadece bu cihaz için tasarlanmıştır ve diğer cihazlar ile uyumlu olmayabilir.
- Görünüm ve teknik özellikler önceden haber verilmeden değiştirilebilir.
- Yerel Samsung bayinizden ek aksesuar satın alabilirsiniz. Satın almadan önce cihaz ile uyumlu olduklarından emin olun.
- Yalnızca Samsung tarafından onaylanan aksesuarları kullanın. Onaylanmamış aksesuarların kullanılması, performans sorunlarına veya garanti kapsamı dışında kalan arızalara neden olabilir.
- Tüm aksesuarların hazır bulunması tamamıyla, üretici firmaların yapacağı değişikliklere bağlıdır. Mevcut aksesuarlar hakkında ayrıntılı bilgi için Samsung web sitesine bakınız.



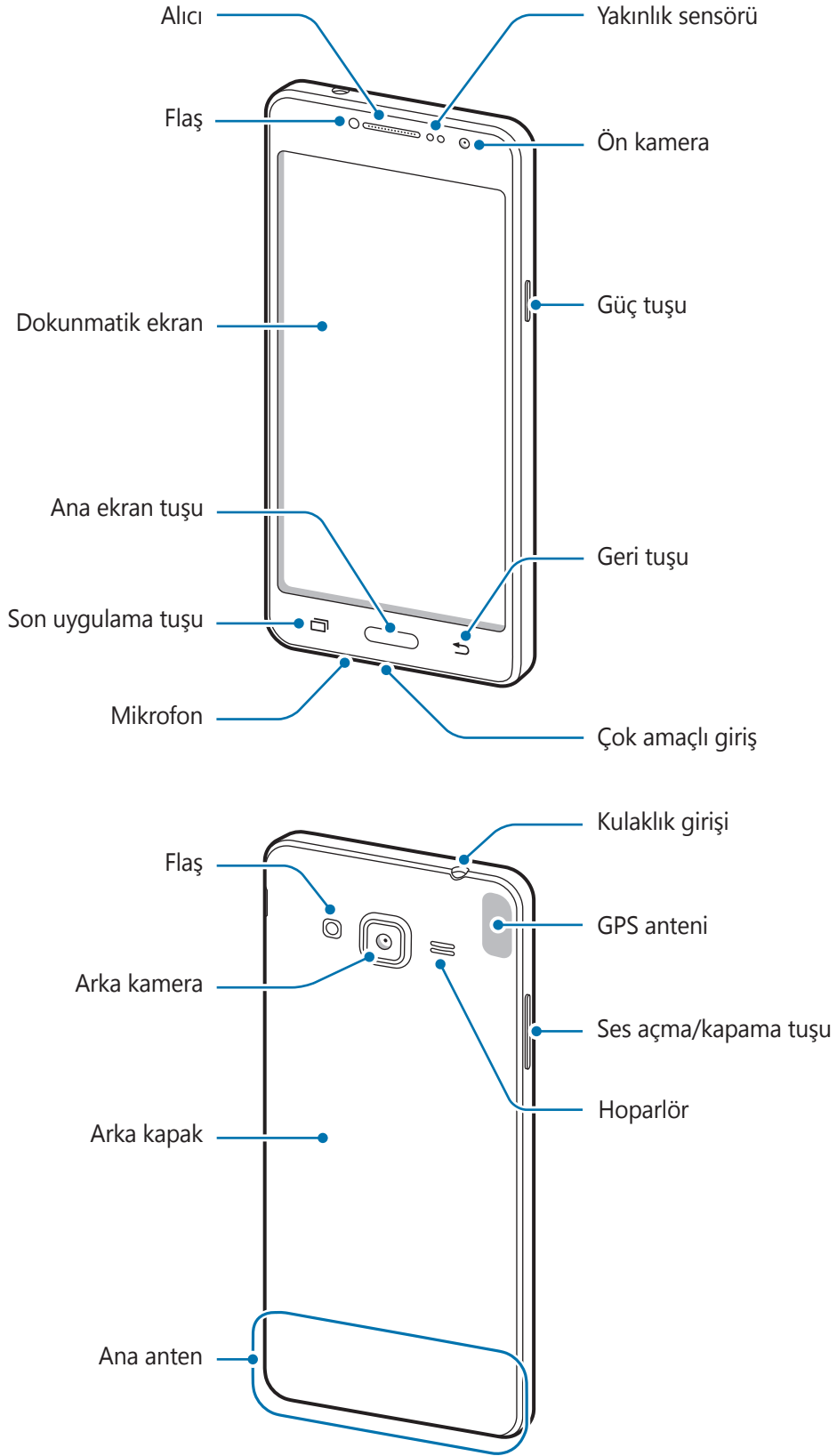

Cihaz yerleşimi





- Aşağıdaki durumlarda bağlantı sorunları oluşabilir ve pil boşalabilir:
 - Cihazın anten bölgesine metalik çıkartmalar yapıştırırsanız
 - Cihaza metalik malzemeden yapılmış bir cihaz kapağı takarsanız
 - Arama veya mobil veri bağlantısı gibi belirli özellikleri kullanırken cihaz anteni alanının el veya diğer subjeler ile kapatılması
- Samsung onaylı bir ekran koruyucu kullanmanız önerilir. Onaylı olmayan ekran koruyucular, sensörlerin hatalı şekilde çalışmasına neden olabilir.
- Dokunmatik ekranın su ile temas etmesine izin vermeyin. Dokunmatik ekran, nemli koşullarda veya suya maruz kaldığında bozulabilir.

Tuşlar

Tuş	İşlev
 Güç tuşu	<ul style="list-style-type: none">• Cihazı açmak veya kapatmak için uzun basın.• Ekranı açmak veya kilitlemek için basın.
 Son uygulamalar	<ul style="list-style-type: none">• Son uygulamalar listesini açmak için dokununuz.
 Anasayfa	<ul style="list-style-type: none">• Ekran kilitliken ekranı açmak için basın.• Ana ekrana dönmek için basın.• Google'ı başlatmak için uzun basın.
 Geri	<ul style="list-style-type: none">• Önceki sayfaya dönmek için dokununuz.
 Ses seviyesi	<ul style="list-style-type: none">• Cihaz ses seviyesini ayarlamak için basın.

Pil

Pilin takılması

1 Arka kapağı çıkarın.

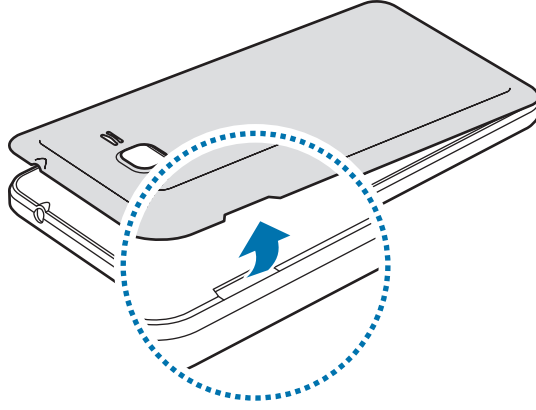

Arka kapağı çıkarırken tırnaklarınıza zarar vermemek için dikkat edin.



Arka kapağı aşırı bükmeyin veya eğmeyin. Bunu yapmanız kapağa hasar verebilir.

2 Pili, altın renkli temas noktaları cihazın temas noktaları ile düzgün şekilde hizalayarak takın.

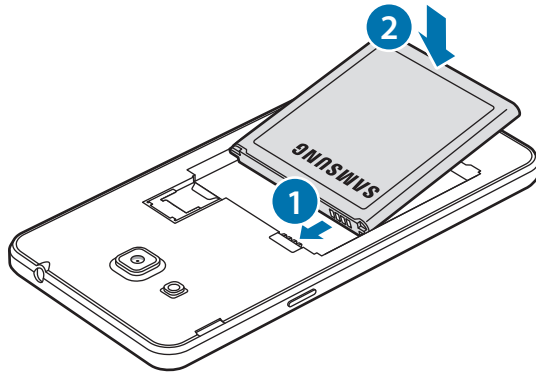

3 Arka kapağı tekrar takın.

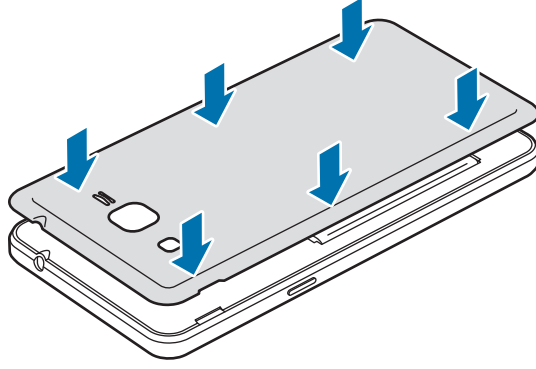

Pilin çıkartılması

1 Arka kapağı çıkarın.

2 Pili çekerek çıkarın.

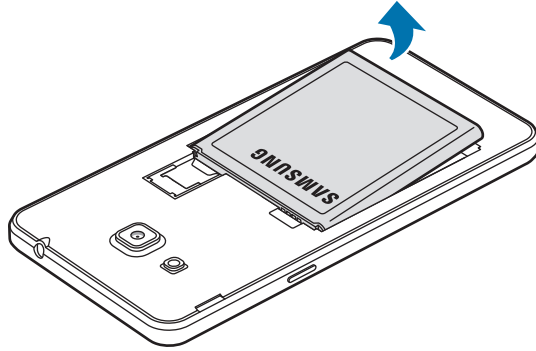

Pili şarj etme

İlk kez kullanmadan önce ya da uzun süre kullanılmadığında pili şarj edin.



Sadece Samsung tarafından onaylanan şarj cihazlarını, pilleri ve kabloları kullanın. Onaylanmayan şarj cihazları veya kablolar pilin patlamasına veya cihazın zarar görmesine sebep olabilir.

- 1 USB kablosunu USB güç adaptörüne bağlayın ve ardından USB kablosunun ucunu çok amaçlı girişe takın.

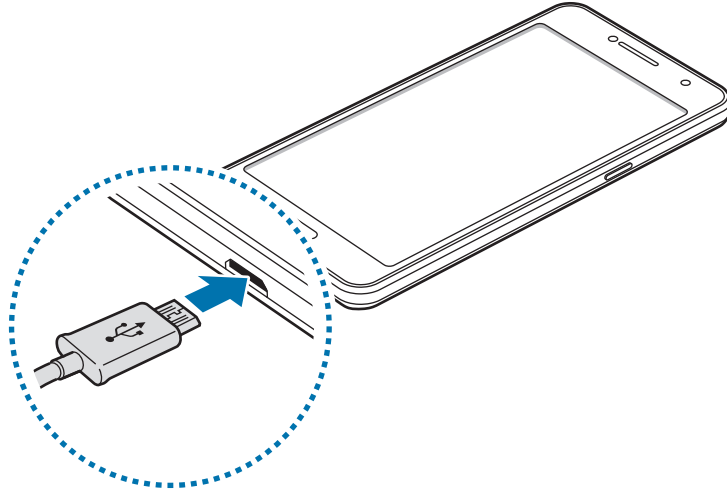

Şarj cihazının yanlış takılması cihaza ciddi zarar verebilir. Yanlış kullanımın sebep olacağı herhangi bir hasar garanti kapsamında değildir.

- 2 USB güç adaptörünü bir elektrik prizine takın.

- 3 Şarj tamamlandıktan sonra, cihazı şarj cihazından çıkarın. İlk olarak şarj cihazını cihazdan çıkarın ve ardından elektrik prizinden çıkarın.



Şarj cihazını çıkarmadan önce pili çıkarmayın. Bu durum cihaza zarar verebilir.



Enerjiden tasarruf etmek için, kullanmadığınızda şarj aletini fişten çıkarın. Şarj aletinde güç tuşu yoktur, dolayısıyla elektriği boşa harcamamak için kullanmadığınızda şarj aletini elektrik prizinden çıkarmanız gereklidir. Şarj cihazı elektrik prizine yakın durmalı ve şarj sırasında kolay erişilmelidir.

Kalan şarj süresinin görüntülenmesi

Şarj sırasında Ana ekranı açın ve **Uygulamalar** → **Ayarlar** → **Cihaz bakımı** → **Pil** üzerine dokununuz.



Gerçek şarj süresi cihazın durumuna ve şarj koşullarına bağlı olarak değişebilir. Cihazı çok soğuk veya çok sıcak koşullarda şarj ederken kalan şarj süresi görüntülenemeyebilir.

Pil tüketimini azaltma

Cihazınız pil gücünü muhafaza etmenize yardım edecek çeşitli seçenekler sunar.

- Cihaz bakım özelliğini kullanarak cihazı optimize edin.
- Cihazı kullanmadığınızda, Güç tuşuna basarak uyku moduna geçirin.
- Güç tasarrufu modunu etkinleştirin.
- Gereksiz uygulamaları kapatın.
- Kullanmadığınızda Bluetooth özelliğini devre dışı bırakın.
- Kullanmadığınızda Wi-Fi özelliğini devre dışı bırakın.
- E-posta gibi senkronize edilmesi gereken uygulamaların otomatik senkronizasyonunu devre dışı bırakın.
- Arka ışık süresini azaltın.
- Ekran parlaklığını azaltın.

Pil şarjı hakkında ipuçlar ve tedbirler

- Pil gücü azaldığında, pil simgesi boş görünür.
- Eğer pil tamamen boşalırsa, şarj cihazı bağlandığında cihaz hemen açılmaz. Cihazı açmadan önce boşalan pilin birkaç dakika şarj olmasına izin verin.
- Eğer birden fazla uygulamayı, ağ uygulamalarını veya başka bir cihaza bağlanması gereken uygulamaları aynı anda kullanıyorsanız, pil hızlı bir şekilde boşalacaktır. Bir veri aktarımı sırasında güç kaybını önlemek için daima pili tam şarj ettikten sonra bu uygulamaları kullanın.
- Şarj cihazı dışında bir bilgisayar gibi başka bir güç kaynağı kullanmak, düşük elektrik akımı nedeniyle daha yavaş bir şarja neden olabilir.
- Şarj sırasında cihaz kullanılabilir ancak bu durumda pilin tamamen şarj edilmesi daha uzun sürebilir.
- Eğer cihaz şarj olurken dengesiz güç kaynağı alırsa, dokunmatik ekran çalışmayabilir. Bu gerçekleşirse, şarj cihazını cihazdan çıkarın.

- Cihaz şarj edildiği sırada cihaz ve şarj cihazı ısınabilir. Bu durum normaldir ve cihazın kullanım ömrünü veya performansını etkilemez. Eğer pil normalden daha çok ısınır, şarj cihazı şarj işlemini durdurabilir.
- Çok amaçlı giriş ıslakken cihazı şarj ederseniz, cihaz hasar görebilir. Cihazı şarj etmeden önce çok amaçlı girişi iyice kurulayın.
- Cihaz düzgün şarj olmuyorsa, cihazınızı ve şarj cihazını herhangi bir Samsung Servis Merkezi'ne getirin.

Güç tasarrufu modu



Pilin kullanım süresini uzatmak için güç tasarrufu modunu etkinleştirin.

- 1 Ana ekranda **Uygulmlr** → **Ayarlar** → **Cihaz bakımı** → **Pil** → **ORT.** üzerine dokunun.
- 2 Güç tasarrufu moduna girmeden önce güç tasarrufu ayarlarını değiştirmek için **ÖZELLEŞTİR** üzerine dokunun.
- 3 **UYGULA** üzerine dokunun.

Maksimum güç tasarrufu modu

Maksimum güç tasarrufu modunda cihaz, koyu tema uygulayarak ve mevcut uygulamaları ve özellikleri sınırlandırarak pil tüketimini azaltır. Mobil ağ dışındaki ağ bağlantıları devre dışı bırakılır.

- 1 Ana ekranda **Uygulmlr** → **Ayarlar** → **Cihaz bakımı** → **Pil** → **MAKS.** üzerine dokunun.
- 2 Maksimum güç tasarrufu moduna girmeden önce güç tasarrufu ayarlarını değiştirmek için **ÖZELLEŞTİR** üzerine dokunun.
- 3 **UYGULA** üzerine dokunun.

Maksimum güç tasarrufu moduna girdikten sonra Ana ekranda  üzerine dokunun ve kullanmak üzere bir uygulama seçin. Uygulamaları kaldırmak için  → **Düzenle** üzerine dokunun ve  simgeli bir uygulama seçin.

Maksimum güç tasarrufu modunu devre dışı bırakmak için  → **Maksimum güç tasarrufu modunu devre dışı bırak** üzerine dokunun.



Tahmini pil kullanım süresi cihaz ayarlarınıza ve çalışma şartlarına bağlı olarak farklılık gösterebilir.

SIM veya USIM kartı

SIM veya USIM kartını takmak

Cep telefonu servis sağlayıcısı tarafından verilen SIM veya USIM kartını takın.



- Sadece microSIM kart kullanın.
- SIM veya USIM kartını kaybetmemek veya diğer kişilerin kullanmasını önlemek için dikkatli olun. Samsung, herhangi bir hasardan veya kaybolan ya da çalınan kartlara yönelik sorumluluk kabul etmemektedir.



Bazı LTE hizmetleri dosya türüne bağlı olarak kullanılamayabilir. Servis kullanılabilirliği hakkında ayrıntılı bilgi için servis sağlayıcınız ile iletişime geçin.

1 Arka kapağı ve pili çıkarın.

2 SIM veya USIM kartını altın renkli temas yerleri aşağı bakacak şekilde yerleştirin.

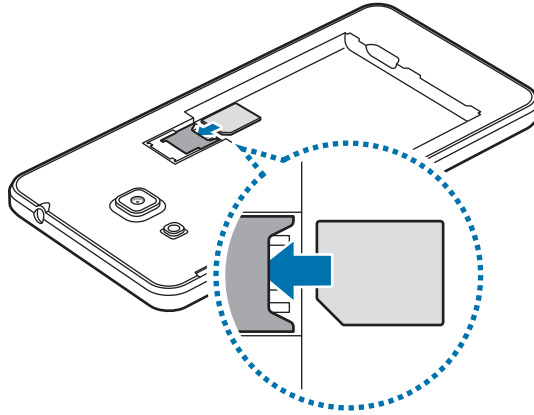

SIM kart yuvasına hafıza kartı takmayın. Bir hafıza kartı SIM kart yuvasına sıkışırca, hafıza kartını çıkarmak için cihazı bir Samsung Servis Merkezine götürün.

3 Pili ve arka kapağı tekrar yerleştirin.

SIM veya USIM kartını çıkartmak

- 1 Arka kapağı ve pili çıkarın.
- 2 SIM veya USIM sim kartı çekerek çıkartın.

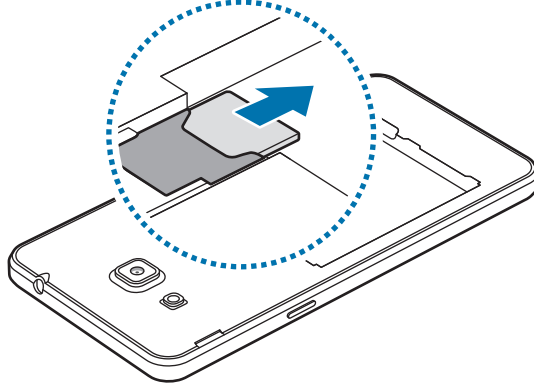

Hafıza kartı (microSD kartı)

Bir hafıza kartı takma

Cihazınızın hafıza kartı kapasitesi diğer modellerden farklı olabilir ve bazı hafıza kartları, hafıza kartının üreticisine ve türüne bağlı olarak cihazınızla uyumlu olmayabilir. Cihazınızın maksimum hafıza kartı kapasitesini görüntülemek için Samsung web sitesine göz atın.



- Bazı hafıza kartları cihazınız ile tam uyumlu olmayabilir. Uyumsuz bir kart kullanılması, cihaza veya hafıza kartına zarar verebilir veya kartta saklanan verileri bozabilir.
- Hafıza kartının doğru tarafı yukarı gelecek şekilde takın.



- Cihaz, hafıza kartları için FAT ve exFAT dosya sistemini desteklemektedir. Farklı bir dosya sisteminde biçimlendirilen bir kart takarsanız, cihaz hafıza kartını yeniden biçimlendirmenizi isteyecektir.
- Sık sık veri silme ve yazma işlemi yapmak hafıza kartlarının kullanım ömrünü kısaltır.
- Cihaza bir hafıza kartı taktığınızda, **Dosyalarım** → **SD kart** klasöründe hafıza kartının dosya dizini görünür.

- 1 Arka kapağı çıkarın.
- 2 Hafıza kartını, sarı renkli temas noktaları yere bakacak şekilde yerleştirin.

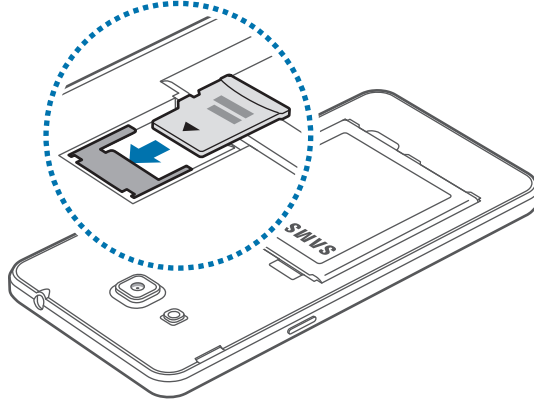

- 3 Arka kapağı tekrar takın.

Hafıza kartını çıkarma

Hafıza kartını çıkarmadan önce, güvenli şekilde çıkarmak için devre dışı bırakın.

Ana ekranda, **Uygulamalar** → **Ayarlar** → **Cihaz bakımı** → **Kayıt yeri** → **⋮** → **Depolama ayarları** → **SD kart** → **Çıkart** üzerine dokununuz.

- 1 Arka kapağı çıkarın.
- 2 Hafıza kartını çekerek çıkarın.
- 3 Arka kapağı tekrar takın.



Cihaz aktarım yaparken veya bilgilere erişirken hafıza kartını çıkarmayın. Bunu yapmanız verileri kaybetmenize, verilerin bozulmasına, hafıza kartının veya cihazın zarar görmesine sebep olabilir. Samsung, veri kaybı da dahil olmak üzere hasar gören hafıza kartlarının yanlış kullanılmasından dolayı oluşabilecek kayıplardan sorumlu değildir.

Hafıza kartını biçimlendirme

Bir bilgisayarda biçimlendirilen bir hafıza kartı cihaz ile uyumlu olmayabilir. Hafıza kartını cihazınızda biçimlendirin.

Ana ekranda, **Uygulamalar** → **Ayarlar** → **Cihaz bakımı** → **Kayıt yeri** → **⋮** → **Depolama ayarları** → **SD kart** → **Biçimlendir** → **BİÇİMLENDİR** üzerine dokununuz.



Hafıza kartını biçimlendirmeden önce, hafıza kartında kayıtlı bütün önemli verilerin yedeklerini almayı unutmayın. Üreticinin garantisi, kullanıcının eylemleri sonucu veri kaybedilmesini kapsamamaktadır.

Cihazı açma ve kapama

Cihazı açmak için Güç tuşuna birkaç saniye uzun basın.

Cihazı ilk kez açtığınızda veya bir veri sıfırlama işlemi gerçekleştirdikten sonra, cihazınızı ayarlamak için ekranda verilen talimatları izleyin.

Cihazı kapatmak için Güç tuşuna uzun basın ve ardından **Kapat** üzerine dokununuz.



- Cihazınız donmuşsa ve cevap vermiyorsa, cihazı yeniden başlatmak için Güç tuşuna ve Ses Kısmı tuşuna aynı anda 7 saniyeden uzun basın.
- Uçak ve hastane gibi kablosuz cihazların kullanımının kısıtlı olduğu alanlarda yetkili personelin verdiği talimatları ve yazılı uyarıları takip edin.

Dokunmatik ekran



- Dokunmatik ekranın diğer elektrikli cihazlarla temas etmesine izin vermeyin. Elektrostatik deşarjlar, dokunmatik ekranın bozulmasına sebep olabilir.
- Dokunmatik ekrana zarar vermemek için keskin subjeler ile dokunmayın veya parmak uçlarınız ile aşırı basınç uygulamayın.



- Cihaz, ekranın kenarlarına yakın olan ve dokunmatik giriş alanının dışında kalan dokunmatik girişleri algılamayabilir.
- Dokunmatik ekranı uzun süre boştaki bırakmanız kalıntı görüntü (ekran yanması) veya gölge görüntü oluşmasına sebep olabilir. Cihazı kullanmadığınızda dokunmatik ekranı kapatın.
- Dokunmatik ekranı kullandığınızda, parmaklarınızı kullanmanız önerilir.

Dokunma

Bir uygulamayı açmak, bir menü öğesini seçmek, ekran üstü tuşa basmak veya ekran üstü klavyeyi kullanarak bir karakter girmek için parmağınızla dokununuz.

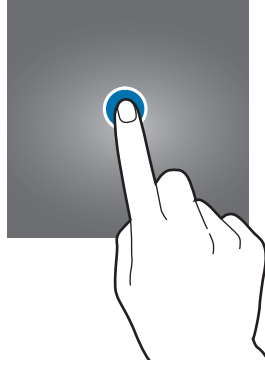

Uzun dokunma

Mevcut seçeneklere ulaşmak için bir öğeye veya ekrana 2 saniyeden daha uzun süre dokununuz.



Sürükleme

Bir öğeyi taşımak için uzun dokununuz ve hedef konuma sürükleyiniz.

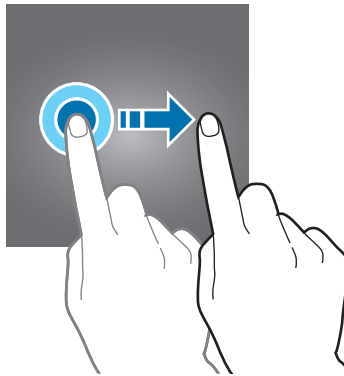

Çift dokunma

Yakınlaştırmak için bir web sayfasına veya görüntüye iki kez dokunun. Geri dönmek için tekrar iki kez dokunun.



Kaydırma

Ana ekranda veya Uygulamalar ekranında diğer panelleri görmek için sola veya sağa kaydırın. Bir web sayfasını veya kişiler gibi bir öge listesini kaydırmak için yukarı veya aşağı kaydırın.

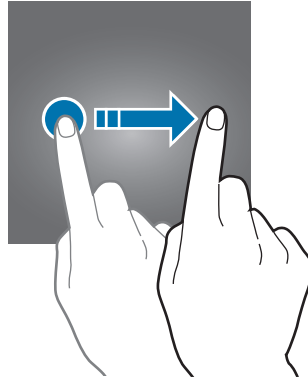

Parmaklarınızı açma ve birleştirme

Bir web sayfasının, haritanın veya görüntünün bir kısmını yakınlaştırmak için üzerine iki parmağınızı yerleştirip birbirinden ayırın. Uzaklaştırmak için parmaklarınızı birleştirin.

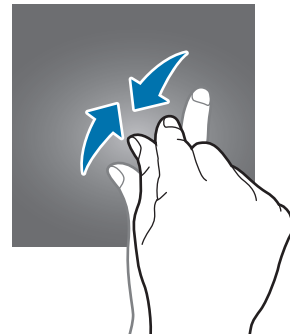
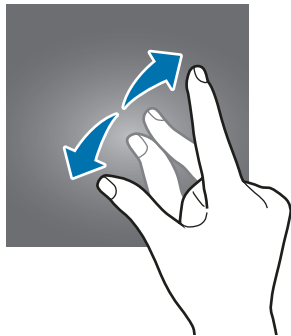

Ana ekran

Ana ekran

Ana ekran cihazın tüm özelliklerine erişebileceğiniz başlangıç noktasıdır. Widget'ları, uygulama kısayollarını ve daha fazlasını gösterir.

Diğer panelleri görüntülemek için sola veya sağa kaydırın veya ekranın altındaki ekran göstergelerinden birine dokununuz.



Ana ekran seçenekleri

Ana ekranda mevcut seçeneklere erişmek için, boş bir alana uzun dokununuz veya parmaklarınızı ekranda kısıtınız. Ana ekran panelleri ekleyerek, silerek veya yeniden düzenleyerek Ana ekranı özelleştirin. Aynı zamanda Ana ekran duvar kağıdını ayarlayabilir, Ana ekrana widget'lar ekleyebilir ve daha fazlasını yapabilirsiniz.

- **Duvar kağıtları:** Ana ekran ve kilit ekranı için duvar kağıdı ayarlarını değiştirin.
- **Widget'lar:** Ana ekrana widget ekleyin. Widget'lar Ana ekranınıza bilgi ve güvenilir erişim sağlamak için belirli uygulama işlevlerini başlatan küçük uygulamalardır.
- **Ekran matrisi:** Ana ekranda ve Uygulamalar ekranında daha fazla ya da az öge görüntülemek için matris boyutunu değiştirin.



Öğeleri ekleme

Uygulamalar ekranında bir uygulamaya veya bir klasöre uzun dokununuz ve ardından bunu Ana ekrana sürükleyin.

Widget'ları eklemek için Ana ekranda boş bir alana uzun dokununuz, **Widget'lar** üzerine dokununuz, bir widget üzerine uzun dokununuz ve ardından Ana ekrana sürükleyin.

Öğeleri taşıma

Ana ekranda bir öğeye uzun dokununuz ve ardından yeni bir konuma sürükleyin.

Sık kullanılan uygulamaları Ana ekranın altında kısayollar alanına da taşıyabilirsiniz.

Öğeyi başka bir panele taşımak için öğeyi ekranın yanına sürükleyin.

Bir öğeyi kolayca taşımak için, simgeye uzun dokununuz ve ekranın üst kısmındaki **Uygulamaları taşı** üzerine sürükleyin. Öğe, ekranın üst kısmındaki panele taşınacaktır. Başka bir panele taşımak için sola veya sağa doğru kaydırın ve öğeyi yeni bir konuma sürükleyin.

Öğeleri kaldırma

Bir öğeye uzun dokunun ve ekranın en üstündeki **Kaldır** öğesine sürükleyin.

Klasör oluşturma

Uygulamalara hızlıca erişmek ve başlatmak için klasörler oluşturun ve benzer uygulamaları toplayın.

- 1 Ana ekranda bir uygulamaya uzun dokunun, daha sonra başka bir uygulama üzerine sürükleyin.
- 2 Uygulamaların çevresinde klasör çerçevesi belirince uygulamaya son verin. Seçilen uygulamaları içeren yeni bir klasör açılacak.

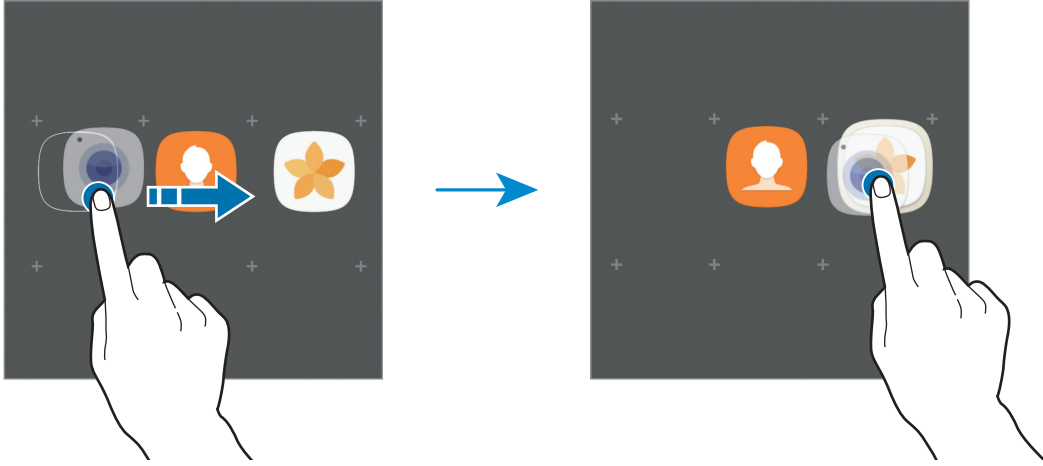

- 3 **Klasör adını girin** üzerine dokunun ve bir klasör adı girin.

Klasör rengini değiştirmek için,  üzerine dokunun.

Klasöre daha fazla uygulama eklemek için **EKLE** üzerine dokunun, uygulamaları işaretleyin ve ardından **EKLE** üzerine dokunun. Ana ekranda klasöre sürükleyerek de bir uygulama ekleyebilirsiniz.

Uygulamaları bir klasörden Ana ekrana taşımak için, klasöre dokunun ve sonra uygulamayı Ana ekrana taşıyın.

Bir klasördeki uygulamaları silmek için klasörün üzerine dokunun ve sonra silmek istediğiniz uygulamayı ekranın üstündeki **Kaldır** yazısına sürükleyin.

Panelleri yönetme

Ana ekranda, bir panel eklemek, taşımak veya çıkarmak için boş bir alana uzun dokununuz.

Bir panel eklemek için sola doğru kaydırın ve ardından **+** üzerine dokununuz.

Bir paneli taşımak için bir panel önizlemesine uzun dokununuz ve ardından bunu yeni bir konuma sürükleyin.

Bir paneli kaldırmak için bir panel önizlemesine uzun dokununuz ve ardından bunu ekranın en üstünde **Kaldır** üzerine sürükleyin.

Bir paneli Ana ekrana ayarlamak için **🏠** üzerine dokununuz.

Uygulamalar ekranı

Uygulamalar ekranında yeni kurulan uygulamalar da dahil olmak üzere tüm uygulamalar için simgeler gösterilmektedir.

Ana ekranda, **Uygulamlar** üzerine dokununuz Uygulamalar ekranını açın. Diğer panelleri görüntülemek için sola veya sağa kaydırın veya ekranın altında bir ekran göstergesini seçin.

Öğeleri taşıma



Bu özellik bölgeye veya servis sağlayıcısına bağlı olarak kullanılamayabilir.

Uygulama ekranında, **⋮** → **Düzenle** üzerine dokununuz. Bir öğeye uzun dokununuz ve öğeyi yeni bir yere sürükleyin.

Öğeyi başka bir panele taşımak için öğeyi ekranın yanına sürükleyin.

Klasör oluşturma

İstediğiniz uygulamalara hızlıca erişmek ve başlatmak için klasörler oluşturun ve benzer uygulamaları toplayin.



Bu özellik bölgeye veya servis sağlayıcısına bağlı olarak kullanılamayabilir.

1 Uygulama ekranında, **⋮** → **Düzenle** üzerine dokununuz.

2 Bir uygulamaya uzun dokununuz ve ardından başka bir uygulama üzerine sürükleyin.

- 3 Uygulamaların çevresinde klasör çerçevesi belirince uygulamaya son verin. Seçilen uygulamaları içeren yeni bir klasör açılacak.

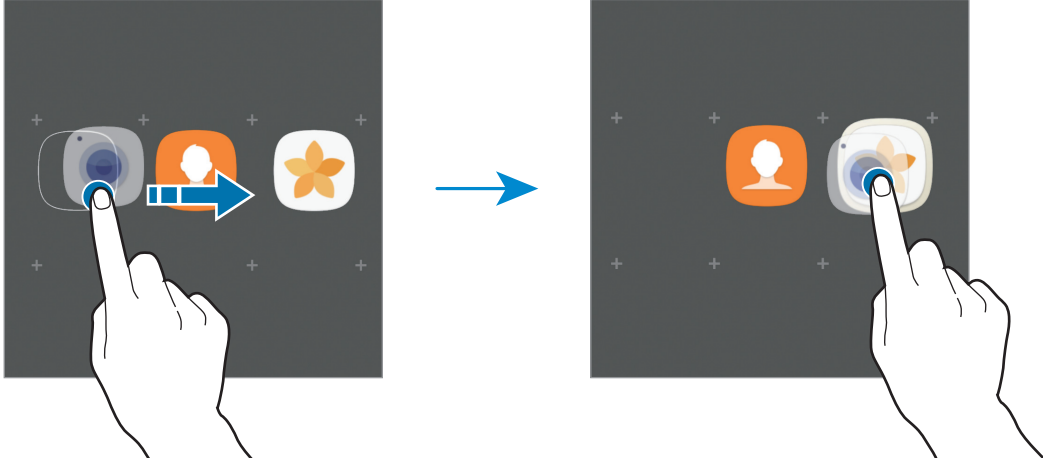

- 4 **Klasör adını girin** üzerine dokunun ve bir klasör adı girin.

Klasör rengini değiştirmek için,  üzerine dokunun.

Klasöre daha fazla uygulama eklemek için **EKLE** üzerine dokunun, uygulamaları işaretleyin ve ardından **EKLE** üzerine dokunun. Uygulamalar ekranında klasöre sürükleyerek de bir uygulama ekleyebilirsiniz.

Bir klasörü silmek için,  ile bir klasör seçin. Sadece bu klasör silinecektir. Klasörün uygulamaları, Uygulamalar ekranında yeniden yerleştirilecektir.

Öğeleri yeniden düzenleme

Uygulamalar ekranındaki öğeleri alfabetik olarak düzenleyebilirsiniz.

Uygulama ekranında,  → **Sırala** → **Alfabetik sıra** üzerine dokunun.

Öğeleri arama

Uygulamalar ekranında öğeleri arayabilirsiniz.

Uygulamalar ekranında, arama alanına karakterleri girin. Cihaz arama yapacak ve girdiğiniz karakterleri içeren öğeleri görüntüleyecektir.

Gösterge simgeleri

Gösterge simgeleri ekranın en üstündeki durum çubuğunda görünür. Aşağıdaki tabloda listelenen simgeler en genel olanlardır.



Bazı uygulamalarda durum çubuğu ekranın en üstünde görünmeyebilir. Durum çubuğunu görüntülemek için ekranın en üstünden aşağı doğru sürükleyin.

Simge	Anlamı
	Sinyal yok
	Sinyal kuvveti
	Dolaşım (normal servis alanının dışında)
	GPRS şebekesine bağlı
	EDGE şebekesine bağlı
	UMTS şebekesine bağlı
	HSDPA şebekesine bağlı
	HSPA+ şebekesine bağlı
	LTE şebekesi bağlı
	Wi-Fi bağlı
	Bluetooth özelliği etkinleştirildi
	GPS etkinleştirildi
	Arama devam ediyor
	Cevapsız arama
	Yeni metin veya multimedya mesajı
	Alarm etkinleştirildi
	Sessiz modu etkinleştirildi
	Titreşim modu etkinleştirildi
	Uçuş modu etkinleştirildi
	Hata oluştu veya dikkat gerekiyor
	Pil gücü seviyesi

Kilit ekranı

Güç tuşuna basmanız ekranı kapatır ve kilitleyebilir. Ayrıca, cihaz belli bir süre kullanılmadığında ekran kapanır ve otomatik olarak kilitleyebilir.

Ekran, varsayılan ekran kilidi yöntemi olan **Kaydır** ile kilitleyebilir.

Ekranın kilidini açmak için Güç tuşuna veya Ana ekran tuşuna basın ve herhangi bir yönde kaydırın.

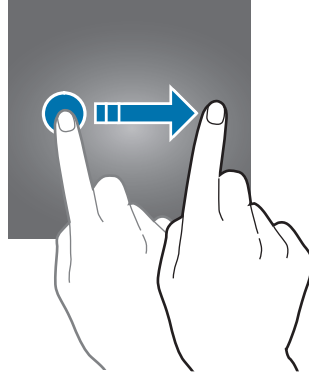

Ekran kilidi yöntemini değiştirmek için, Uygulamalar ekranında **Ayarlar** → **Kilit ekranı ve güvenlik** → **Ekran kilidi türü** üzerine dokununuz ve ardından yöntem seçin.

Ekran kilidi yöntemi için bir desen, PIN veya şifre ayarladığınızda, başkalarının cihazınıza erişmesini önleyerek kişisel bilgilerinizi koruyabilirsiniz. Ekran kilidi yöntemini ayarladıktan sonra, cihaz her kilit açma işleminde bir kilit açma kodu ister.

- **Kaydır:** Kilidi açmak için ekran üzerinde herhangi bir yöne kaydırın.
- **Desen:** Ekran kilidini açmak için dört veya daha fazla noktalı bir desen çizin.
- **PIN:** Ekran kilidini açmak için en az dört rakamlı bir PIN girin.
- **Şifre:** Ekran kilidini açmak için en az dört karakter, rakam veya sembol içeren bir şifre girin.
- **Hiçbiri:** Ekran kilidi yöntemini ayarlamayın.



- Eğer kilit açma kodunu unutursanız, cihazı bir Samsung Servis Merkezine götürerek sıfırlatın.
- Cihazınızı, kilit açma kodu birkaç kez üst üste hatalı girildiğinde ve deneme sınırını aştığında bir fabrika ayarlarına sıfırlama işlemi gerçekleştirecek şekilde ayarlayabilirsiniz. Uygulamalar ekranında, **Ayarlar** → **Kilit ekranı ve güvenlik** → **Güvenli kilit ayarları** üzerine dokununuz ve **Fabrika ayarlarına otomatik olarak sıfırlama** tuşuna dokununuz.

Bildirim paneli

Bildirim panelini kullanma

Mesajlar veya cevapsız aramalar gibi yeni bildirimleri aldığınızda, gösterge simgeleri durum çubuğunda görünür. Simgeler hakkında ayrıntılı bilgileri görmek için bildirim panelini açın ve detayları görüntüleyin.

Bildirim panelini açmak için durum çubuğunu aşağı doğru sürükleyin. Bildirim panelini kapatmak için parmağınızı ekranda aşağıdan yukarı doğru kaydırın.

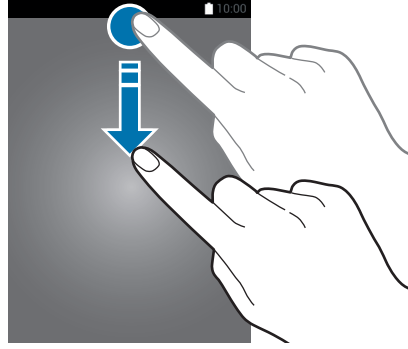

Bildirim panelinde aşağıdaki işlevleri kullanabilirsiniz.

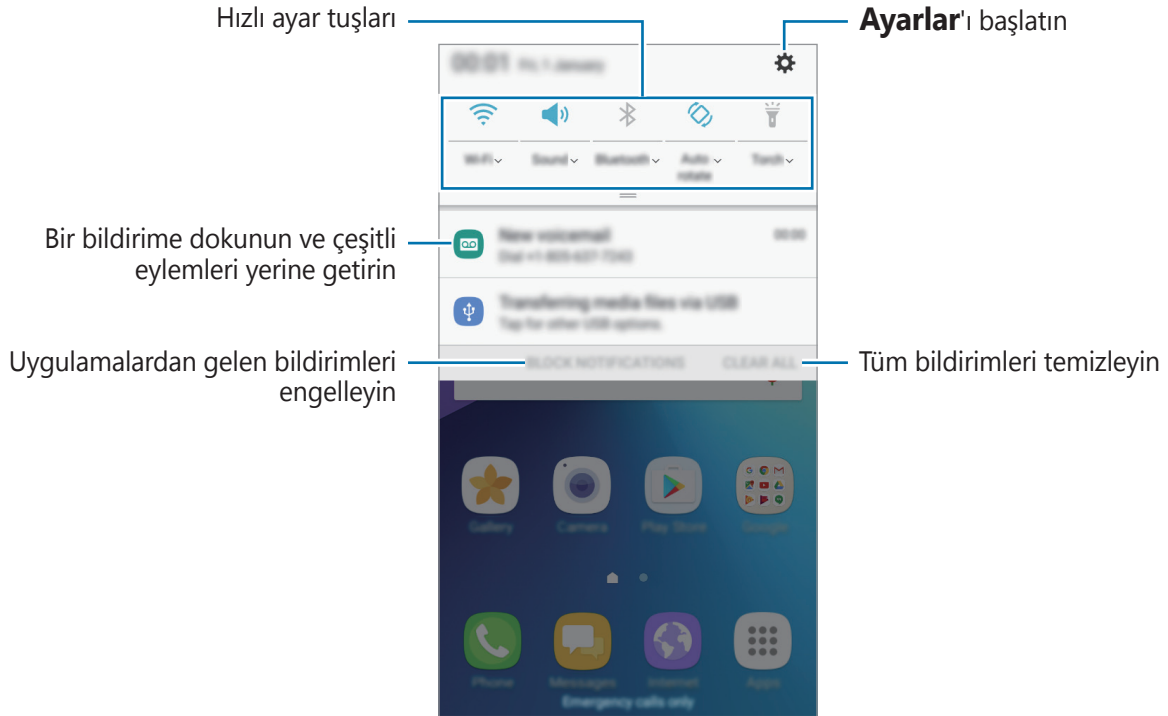

Hızlı ayar tuşlarını kullanma

Bazı özellikleri etkinleştirmek için hızlı ayar tuşlarına dokununuz. Diğer tuşları görüntülemek için bildirim panelini aşağı kaydırın.



Daha ayrıntılı ayarları görüntülemek için her bir tuşun altındaki metne dokununuz.

Tuşları yeniden düzenlemek için, bir hızlı ayar tuşuna uzun dokunup tüm hızlı ayar tuşları görüntüleninceye kadar bekleyin. Ardından bir tuşa uzun dokunup başka bir konuma sürükleyin.

Finder

Anahtar kelime kullanarak çeşitli içeriği arayın veya yakındaki cihazları arayın.

İçerik veya yakındaki cihazları arama

Bildirim panelini açın, bildirim panelinin üzerinde parmağınızı aşağı kaydırın ve ardından **Cihaz ara** üzerine dokununuz.

Arama alanına bir anahtar kelime girin veya  üzerine dokununuz ve bir anahtar kelime söyleyin.

Daha ayrıntılı sonuç elde etmek için arama alanının altındaki **Filtre** üzerine dokununuz ve ardından filtre ayrıntılarını seçin.

Arama kategorileri ayarlama

Belirli arama alanlarında içerik aramak için arama kategorileri ayarlayabilirsiniz.

 → **Ayarlar** → **Arama konumlarını seçin**'in üzerine dokununuz seçin ve sonra kategorileri seçin.

Metin girme

Klavye düzeni

Mesaj göndermek, not oluşturmak ve daha fazlası için metin gireceğiniz zaman otomatik olarak bir klavye belirir.



Metin girişi bazı dillerde desteklenmemektedir. Metin girmek için giriş dilini desteklenen dillerden birine ayarlamanız gerekir.

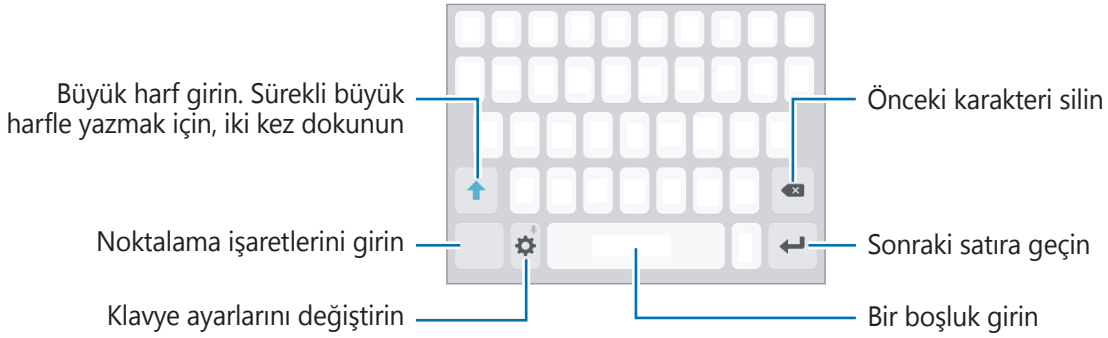

Giriş dilini değiştirme

⚙️ → **Diller ve türler** → **Giriş dilleri ekle** üzerine dokununuz ve ardından kullanacağınız dilleri seçin. İki veya daha fazla dil seçtiğinizde, boşluk tuşunu sola veya sağa kaydırarak giriş dillerini değiştirebilirsiniz.

Klavye düzenini değiştirme

⚙️ → **Diller ve türler** üzerine dokunup bir dil seçin ve ardından kullanmak için bir klavye düzeni seçin.



3x4 klavye, bir tuşta üç veya dört karakter vardır. Bir karakter girmek için istenen karakter gelene kadar ilgili tuşun üzerine sürekli olarak dokununuz.

Ek klavye işlevleri

Çeşitli işlevleri kullanmak için ⚙️ üzerine uzun dokununuz. Kullandığınız son işleve bağlı olarak ⚙️ simgesinin yerine diğer simgeler görünebilir.

- 🗣️ : Metni sesle girin.

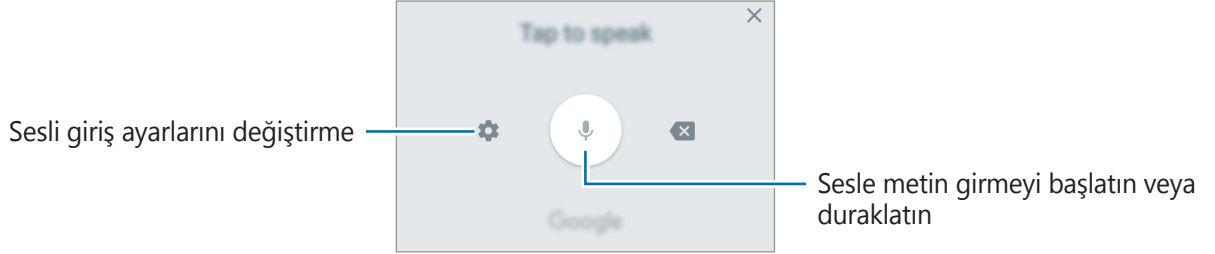

- 😊 : Duygusal simgeleri girin.
- ⚙️ : Klavye ayarlarını değiştirin.

Kopyalama ve yapıştırma

- 1 Metnin üzerine uzun dokununuz.
- 2 İstediğiniz metni seçmek için 📌 veya 📌 ögesini sürükleyin veya tüm metni seçmek için **Hepsini seç** üzerine dokununuz.
- 3 **Kopyala** veya **Kes** üzerine dokununuz.
Seçilen metin panoya kopyalanır.
- 4 Metnin ekleneceği yere uzun dokununuz ve **Yapıştır** üzerine dokununuz.

Ekran görüntüsü yakalama

Cihazı kullanırken bir ekran görüntüsü yakalayın.

Ana ekran tuşuna ve Güç tuşuna aynı anda uzun basın. Yakalanan görüntüleri **Galeri**'de görüntüleyebilirsiniz.



Bazı uygulamaları ve özellikleri kullanırken ekran görüntüsü yakalamak mümkün değildir.

Uygulamaları açma

Ana ekranda veya Uygulamalar ekranında, bir uygulama açmak için bir uygulama simgesini seçin.

Son kullanılan uygulamalar listesinden bir uygulama açmak için  üzerine dokunun ve açacağınız uygulamanın penceresini seçin.

Bir uygulamayı kapatma

 üzerine dokunun ve son olarak kullanılan uygulama penceresini sola veya sağa sürükleyerek kapatın. Çalışan tüm uygulamaları kapatmak için **TÜMÜNÜ KAPAT** üzerine dokunun.

Güvenli Klasör

Tanıtım

Güvenli Klasör; fotoğraflar ve notlar gibi özel içerik ve uygulamalarınıza başkalarının erişmesini önler. Cihaz kilitli olmasa bile özel içerik ve uygulamalarınızın güvende olmasını sağlayabilirsiniz.

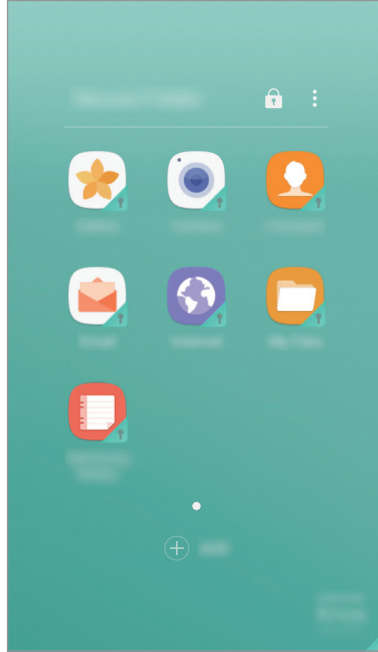

Güvenli Klasör ayrı bir güvenli kayıt yeridir. Güvenli Klasör'deki veriler, USB veya Wi-Fi Direct gibi onaylı olmayan paylaşım yöntemleriyle diğer cihazlara aktarılamaz. İşletim sistemini özelleştirmeye veya yazılımda değişiklik yapmaya çalışmak Güvenli Klasör'ün otomatik olarak kilitlenmesine ve erişilemez hale gelmesine neden olur. Güvenli Klasör'e veri kaydetmeden önce bu verilerin bir kopyasını başka bir güvenli konuma yedeklemeyi unutmayın.

Güvenli Klasör oluşturma

- 1 Uygulamalar ekranında, **Ayarlar** → **Kilit ekranı ve güvenlik** → **Güvenli Klasör** üzerine dokunun.
- 2 **OTRM AÇ** üzerine dokunun ve Samsung hesabınızda oturum açın.
- 3 Güvenli Klasör için kullanmak üzere bir kilitleme yöntemi seçin ve kurulumu tamamlamak için ekrandaki talimatları izleyin.

Ana ekrana ve Uygulamalar ekranına Güvenli Klasör kısayolu eklenir.



Güvenli Klasör kilit açma kodunuzu unutursanız Samsung hesabınızı kullanarak bu kodu sıfırlayabilirsiniz. Yanlış bir kilit açma kodu girildiğinde görünen sıfırlama tuşuna dokunun ve Samsung hesabınızın şifresini girin.

Güvenli Klasör için otomatik kilitleme ayarlama

Cihazı, kullanılmadığı zaman Güvenli Klasör'ü otomatik olarak kilitleyecek şekilde ayarlayın.

- 1 Uygulamalar ekranından **Samsung** → **Güvenli Klasör** seçeneğine dokunun.
- 2 **:** → **Ayarlar** → **Güvenli Klasör'ü otomatik kilitle** üzerine dokunun.
- 3 Kilitleme seçeneklerinden birini seçin.



Güvenli Klasörünüzü manuel olarak kilitlemek için **🔒** üzerine dokunun.

İçeriği taşıma

Fotoğraf ve kişi gibi içerikleri Güvenli Klasör'e taşıyın. Aşağıdaki örnekte, varsayılan kayıt yerindeki bir görüntünün Güvenli Klasör'e nasıl taşınacağı anlatılmaktadır.

- 1 Uygulamalar ekranında, **Galeri** üzerine dokunun.
- 2 Bir görüntüyü seçip **:** → **Güvenli Klasör konumuna taşı** üzerine dokunun.
Seçilen öğeler Güvenli Klasör'deki ilgili uygulamaya taşınır.



Güvenli Klasör'deki içeriği varsayılan kayıt yerindeki ilgili uygulamaya taşıyabilirsiniz. Bir görüntüyü seçip **:** → **Güvenli Klasör dışına taşı** üzerine dokunun.

Uygulama ekleme

Güvenli Klasör'de kullanmak için bir uygulama ekleyebilirsiniz.

- 1 Uygulamalar ekranından **Samsung** → **Güvenli Klasör** seçeneğine dokunun.
- 2 **EKLE** üzerine dokunun.
- 3 Cihaza yüklenmiş uygulamalardan birini veya birkaçını işaretleyip **EKLE** üzerine dokunun.
Play Store'dan uygulama yüklemek için **PLAY STORE'DAN İNDİR** üzerine dokunun.

Güvenli Klasör'den uygulama kaldırma

Bir uygulamaya uzun dokunun ve uygulamayı, ekranın en üst kısmındaki **Devre dışı bırak** veya **Kaldır** ögesine sürükleyin.

Hesap ekleme

Güvenli Klasör'deki uygulamalarla senkronize etmek için Samsung ve Google hesaplarınızı, veya diğer hesaplarınızı, ekleyin.

- 1 Uygulamalar ekranından **Samsung** → **Güvenli Klasör** seçeneğine dokunun.
- 2 **:** → **Ayarlar** → **Hesaplar** → **Hesap ekle** üzerine dokunun.
- 3 Bir hesap servisi seçin.
- 4 Hesap oluşturmayı tamamlamak için ekrandaki talimatları uygulayın.

Güvenli Klasör'ü gizleme

Güvenli Klasör kısayolunun Ana ekranda ve Uygulamalar ekranında görünmemesini sağlayabilirsiniz.

- 1 Uygulamalar ekranından **Samsung** → **Güvenli Klasör** seçeneğine dokunun.
- 2 Devre dışı bırakmak için **:** → **Ayarlar** ve **Güvenli Klasör'ü göster** tuşuna dokunun.

Güvenli Klasör kısayolunu tekrar göstermek için Uygulamalar ekranını açın, **Ayarlar** → **Kilit ekranı ve güvenlik** → **Güvenli Klasör** üzerine dokunun ve sonra etkinleştirmek için **Güvenli Klasör'ü göster** tuşuna dokunun.

Güvenli Klasör'ü kaldırma

Güvenli Klasör'ü içindeki içerik ve uygulamalarla birlikte kaldırabilirsiniz.

1 Uygulamalar ekranında, **Ayarlar** → **Kilit ekranı ve güvenlik** → **Güvenli Klasör** → **Kaldır** üzerine dokunun.

2 **KALDIR** veya **YEDEKLE VE KALDIR** üzerine dokunun.

- **KALDIR**: Güvenli Klasör'ü hemen kaldırmak için kullanılır. Güvenli Klasör'deki uygulamaların tümü (bunların içeriği ve hesaplar dahil olmak üzere) silinir.
- **YEDEKLE VE KALDIR**: İçeriği yedeklemek ve Güvenli Klasör'ü kaldırmak için kullanılır. Güvenli Klasör'den yedeklenen verilere erişmek için, Uygulamalar ekranını açın, **Samsung** → **Dosyalarım** → **Cihazım** → **Secure Folder** üzerine dokunun.



Samsung Notes'a kaydedilen notlar yedeklenmez.

Samsung hesabı

Tanıtım

Samsung hesabınız, mobil cihazlar, TV'ler ve Samsung web sitesi tarafından sunulan çeşitli Samsung hizmetlerini kullanmanızı sağlayan entegre bir hesap hizmetidir. Samsung hesabınız kaydedildiğinde, oturum açmadan Samsung tarafından sunulan uygulamaları kullanabilirsiniz.

E-posta adresiniz ile Samsung hesabınızı oluşturun.

Samsung hesabınız ile kullanılabilen hizmetlerin listesini kontrol etmek için, account.samsung.com adresini ziyaret edin. Samsung hesabı ile ilgili daha fazla bilgi için, Uygulamalar ekranını açın ve **Ayarlar** → **Cloud ve hesaplar** → **Hesaplar** → **Samsung account** → **Yardım** üzerine dokunun.

Samsung hesabınızı kaydetme

Yeni bir Samsung hesabı kaydetme

Samsung hesabınız yoksa, bir hesap oluşturmalsınız.

- 1 Uygulamalar ekranında, **Ayarlar** → **Cloud ve hesaplar** → **Hesaplar** → **Hesap ekle** üzerine dokunun.
- 2 **Samsung account** → **HESAP OLUŞTUR** üzerine dokunun.
- 3 Hesabınızı oluşturmak için ekranda verilen talimatları uygulayın.

Mevcut bir Samsung hesabı kaydetme

Bir Samsung hesabınız varsa, bu hesabınızı cihaza kaydedin.

- 1 Uygulamalar ekranında, **Ayarlar** → **Cloud ve hesaplar** → **Hesaplar** → **Hesap ekle** üzerine dokunun.
- 2 **Samsung account** üzerine dokunun.
- 3 E-posta adresinizi ile şifrenizi girin ve ardından **OTURUM AÇ** üzerine dokunun.
Hesap bilgilerinizi unutursanız, **Kimliğinizi veya şifrenizi mi unuttunuz?** seçeneği üzerine dokunun. Gerekli bilgileri ve ekranda görüntülenen güvenlik kodunu girdiğinizde hesap bilgilerinizi bulabilirsiniz.

Samsung hesabınızı kaldırma

Kayıtlı Samsung hesabınızı cihazdan kaldırdığınızda, kişiler veya etkinlikler gibi verileriniz de kaldırılacaktır.

- 1 Uygulamalar ekranında, **Ayarlar** → **Cloud ve hesaplar** → **Hesaplar** üzerine dokunun.
- 2 **Samsung account** üzerinde dokunun ve ardından kaldıracağınız hesabın üzerine dokunun.
- 3 **:** → **Hesabı kaldır** → **HESABI KALDIR** → **TAMAM** üzerine dokunun.
- 4 Samsung hesabınızın parolasını girin ve **HESABI KALDIR** üzerine dokunun.

Önceki cihazınızdan veri aktarma

Samsung Smart Switch ile önceki cihazdaki verileri cihazınıza aktarabilirsiniz.

Samsung Smart Switch'in aşağıdaki versiyonları mevcuttur.

- Mobil sürüm: Mobil cihazlar arasında veri transferi. Uygulamayı **Play Store**'dan indirebilirsiniz.
- Bilgisayar versiyonu: Cihazınızla bilgisayar arasında veri aktarabilirsiniz. Uygulamayı www.samsung.com/smartswitch'dan indirebilirsiniz.



- Samsung Smart Switch bazı cihazlarda veya bilgisayarlarda desteklenmez.
- Sınırlamalar geçerlidir. Detaylar için www.samsung.com/smartswitch adresini ziyaret edin. Samsung telif hakkını ciddiye alır. Sadece sahibi olduğunuz ya da aktarma hakkına sahip olduğunuz içeriği aktarın.

Önceki mobil cihazınızdan verileri aktarma

Önceki cihazınızdaki verileri cihazınıza aktarın.



- 1 İki cihazda da **Play Store**'dan Smart Switch'i indirin ve yükleyin.
- 2 Cihazları yan yana yerleştirin.
- 3 **Smart Switch**'i her iki cihazda da çalıştırın.
- 4 Yeni cihazınızda, listeden önceki cihaz tipinizi seçin ve **BAŞLAT** üzerine dokununuz.
- 5 Önceki cihazınızdan verileri aktarmak için ekran talimatlarını izleyin.

Bilgisayardan yedek veri aktarma

Önceki cihazınızdan bir bilgisayara verileri yedekleyin ve veriyi cihazınıza aktarın.

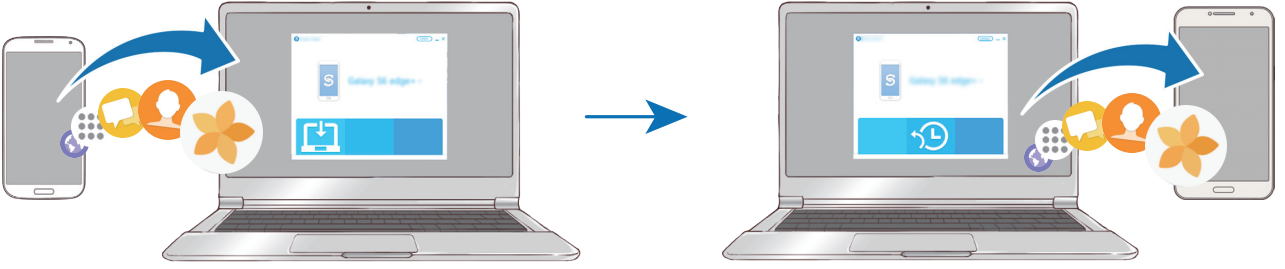

- 1 Bilgisayarda Smart Switch'i indirmek için www.samsung.com/smartswitch adresini ziyaret edin.
- 2 Bilgisayarda, Smart Switch'i başlatın.
 Önceki cihazınız Samsung değilse cihazın imalatçısı tarafından sağlanan programı kullanarak veriyi bir bilgisayara yedekleyin. Sonra beşinci adıma geçin.
- 3 Önceki cihazınızı USB kablosu kullanarak bir bilgisayara bağlayın.
- 4 Bilgisayarda, cihazdan veri yedeklemek için ekrandaki talimatları takip edin. Sonra önceki cihazınızın bilgisayar ile bağlantısını kesin.
- 5 Cihazınızı USB kablosu kullanarak bir bilgisayara bağlayın.
- 6 Bilgisayarda, cihazınıza veri aktarmak için ekrandaki talimatları takip edin.

Cihaz ve veri yönetimi

Veri aktarımı için cihazı bir bilgisayara bağlama

Ses, video, görüntü veya diğer dosya türlerini cihazdan bilgisayara veya tam tersine aktarın.



Dosyaları aktarırken USB kablosunun cihaz ile olan bağlantısını kesmeyin. Bunu yapmanız veri kaybına veya cihazın hasar görmesine sebep olabilir.



Bir USB hub ile bağlanmış cihazlar, doğru şekilde bağlanmayabilir. Cihazı doğrudan bilgisayarın USB girişine bağlayın.

- 1 Cihazı USB kablosu kullanarak bir bilgisayara bağlayın.
- 2 Bildirim panelini açın ve ardından **Medya dosyaları USB ile aktarılıyor** → **Medya dosyaları aktarılıyor** üzerine dokunun.
Bilgisayar cihazınızı tanıyamazsa, **Görüntüler aktarılıyor** üzerine dokunun.
- 3 Bilgisayarın cihazındaki verileri erişmesine izin vermek için **İZİN VER** üzerine dokunun.
Bilgisayar cihazınızı tanıdığı zaman, cihaz Bilgisayarım'da görünecektir.
- 4 Dosyaları, cihazınız ve bilgisayar arasında aktarın.

Cihazı güncelleme

Cihaz en son yazılıma güncellenebilir.

Kablosuz güncelleme

Cihaz, firmware over-the-air (FOTA) servisi ile doğrudan en son yazılıma güncellenebilir.

Uygulamalar ekranında, **Ayarlar** → **Yazılım güncelleştirme** → **Güncellemeleri manuel indir** üzerine dokunun.



Güncellemeleri otomatik indir tuşuna dokunarak bu işlevi etkinleştirdiğinizde, cihaz bir Wi-Fi ağına bağlandığında güncellemeler indirilir.

Smart Switch ile Güncelleme

Cihazı bir bilgisayara bağlayın ve cihazı en son yazılıma güncelleyin.

- 1 Bilgisayarda Smart Switch'i indirmek ve yüklemek için www.samsung.com/smartswitch adresini ziyaret edin.
- 2 Bilgisayarda, Smart Switch'i başlatın.
- 3 Cihazı USB kablosu kullanarak bir bilgisayara bağlayın.
- 4 Bir yazılım güncellemesi mevcutsa cihazı güncellemek için ekran talimatlarına uyun.



- Bilgisayarı kapatmayın veya cihaz güncellenirken USB kablosunun bağlantısını kesmeyin.
- Cihazı güncellerken, diğer medya cihazlarını bilgisayara bağlamayın. Bunu yapmanız güncelleme sürecini bölmenize neden olabilir. Güncellemeden önce, tüm diğer medya cihazlarının bilgisayar ile bağlantısını kesin.

Verileri yedekleme veya geri yükleme

Kişisel bilgileri, uygulama verisini ve ayarları cihazınızda güvende tutun. Hassas bilgilerinizi yedek bir hesaba yedekleyebilir ve daha sonra erişebilirsiniz. Verileri yedeklemek veya geri yüklemek için Google veya Samsung hesabınıza giriş yapmanız gerekir. Daha fazla bilgi için [Samsung hesabı](#) ve [Hesaplar](#) kısmına bakın.

Samsung hesabını kullanma

Uygulamalar ekranında, Samsung hesabı için **Ayarlar** → **Cloud ve hesaplar** → **Yedekle** → **Verilerimi yedekle** üzerine dokunun, yedeklemek istediğiniz öğelerin yanındaki tuşlara dokunarak etkinleştirin, ardından **ŞİMDİ YEDEKLE** üzerine dokunun.

Cihazı verileri otomatik olarak yedekleyecek şekilde ayarlamak için **Otomatik yedekle** öğesinin üzerine etkinleştirmek için dokunun.

Samsung hesabını kullanarak veriyi geri yüklemek için **Geri yükle** üzerine dokunun. Seçilen öğeleri geri yüklemek için geçerli veriler cihazdan silinecektir.

Google hesabı kullanma

Uygulamalar ekranında, Google hesabı için **Ayarlar** → **Cloud ve hesaplar** → **Yedekle** → **Verilerimi yedekle** üzerine dokunun ve ardından tuşa dokunarak etkinleştirin. **Hesabı yedekle** üzerine dokunun ve yedek hesap olarak bir hesap seçin.

Bir Google hesabı kullanarak veriyi geri yüklemeyi etkinleştirmek için, **Otomatik geri yükle** üzerine dokunun. Uygulamaları yeniden yüklediğinizde yedeklenen ayarlar ve veriler geri yüklenecektir.

Veri sıfırlama işlemi yapma

Cihazdaki tüm ayarları ve verileri siler. Fabrikada ayarlanan verileri sıfırlamadan önce, cihaza yüklenen tüm önemli verilerin yedeğini aldığınızdan emin olun. Ayrıntılı bilgi için [Verileri yedekleme veya geri yükleme](#) kısmına bakın.

Uygulama ekranında, **Ayarlar** → **Genel yönetim** → **Sıfırla** → **Fabrika ayarlarına sıfırla** → **CİHAZI SIFIRLA** → **TÜMÜNÜ SİL** üzerine dokunun. Cihaz otomatik olarak yeniden başlar.

Özellikleri paylaşma

Çeşitli paylaşma seçeneklerini kullanarak içerik paylaşın. Aşağıdaki eylemler görüntü paylaşım örneğidir.



Dosyaları mobil ağ üzerinden paylaşmak ilave ücrete neden olabilir.

- 1 Uygulamalar ekranında **Galeri** üzerine dokunun.
- 2 Bir görüntüyü seçin.
- 3 **Paylaş** üzerine dokunun ve Bluetooth ve e-posta gibi bir paylaşma yöntemi seçin.

Aşağıdaki seçenekleri de kullanabilirsiniz:

- **Link sharing:** İçeriği Samsung depolama sunucusuna yükleyin ve bağlantıyı ve erişim kodunu başkalarıyla (kişi listenizde olmasalar bile) paylaşın. Bu özelliği kullanmak için telefon numaranız doğrulanmalıdır.

- 4 Görüntüyü başkalarıyla paylaşmak için ekrandaki talimatları uygulayın.

Resim alıcıların cihazlarına gönderildiğinde, alıcıların cihazlarında bir bildirim görüntülenecektir. Resmi görüntülemek veya indirmek için bildirim üzerine dokunun.

Acil mod

Pil tüketimini azaltmak için cihazı acil durum moduna geçirebilirsiniz. Bazı uygulamalar ve işlevler kısıtlanır. Acil durum modunda acil durum araması yapabilirsiniz, başkalarına mevcut konum bilgisi gönderebilirsiniz, bir acil alarm sesi ayarlayabilirsiniz ya da daha fazlasını yapabilirsiniz.

Güç tuşuna uzun basın ve ardından **Acil mod** üzerine dokunun.



Kalan kullanım süresi pil bitmeden önce kalan süreyi gösterir. Kalan kullanım süresi cihaz ayarlarınıza ve çalıştırma şartlarına bağlı olarak farklılık gösterebilir.

Acil durum modunu devre dışı bırakma

Acil durum modunu devre dışı bırakmak için, **Acil mod devre dışı bırak** üzerine dokunun. Alternatif olarak, Güç tuşuna uzun basın ve ardından **Acil mod** üzerine dokunun.

Uygulamalar

Uygulamaları yükleme veya kaldırma

Galaxy Apps

Uygulamaları satın alın ve indirin. Samsung Galaxy cihazları için geliştirilen uygulamaları indirebilirsiniz.

Uygulamalar ekranında **Samsung** → **Galaxy Apps** üzerine dokununuz.



Bu uygulama, bölgeye veya servis sağlayıcısına bağlı olarak kullanılamayabilir.

Uygulamaları yükleme

Uygulamalara kategoriye göre göz atın veya **BUL** üzerine dokunarak bir anahtar sözcüğü arayın.

Bir öğe hakkındaki bilgileri görüntülemek için o öğeyi seçin. Ücretsiz uygulamaları indirmek için **KUR** üzerine dokununuz. Fiyat uygulanacak uygulamaları satın almak ve indirmek için fiyata dokununuz ve ekranda verilen talimatları izleyin.



Otomatik güncelleme ayarlarını değiştirmek için, **:** → **Ayarlar** → **Uygulamaları otomatik güncelle** üzerine dokununuz ve ardından bir seçeneği seçin.

Play Store

Uygulamaları satın alın ve indirin.

Uygulamalar ekranında **Play Store** üzerine dokununuz.

Uygulamaları yükleme

Uygulamaları kategorilere göre inceleyin ya da anahtar kelimelerle arayın.



Bir öğe hakkındaki bilgileri görüntülemek için o öğeyi seçin. Ücretsiz uygulamaları indirmek için **YÜKLE** üzerine dokununuz. Fiyat uygulanacak uygulamaları satın almak ve indirmek için fiyata dokununuz ve ekranda verilen talimatları izleyin.



Otomatik güncelleme ayarlarını değiştirmek için, **≡** → **Ayarlar** → **Uygulamaları otomatik güncelle** üzerine dokununuz ve ardından bir seçeneği seçin.

Uygulamaları yönetme

Uygulamaları kaldırma veya devre dışı bırakma

Uygulama ekranında,  → **Düzenle** üzerine dokunun. Devre dışı bırakabileceğiniz ya da kaldırabileceğiniz uygulamalarda  simgesi görünür. Bir uygulamayı seçin ve **DEVRE DIŞI BIRAK** ya da **TAMAM** üzerine dokunun. Alternatif olarak, Uygulamalar ekranında **Ayarlar** → **Uygulamalar** üzerine dokunup bir uygulama seçin ve ardından **D. DIŞI BIRAK** veya **KALDIR** üzerine dokunun.

- **D. DIŞI BIRAK:** Cihazdan kaldırılamayacak seçilen varsayılan uygulamaları devre dışı bırakın.
- **KALDIR:** İndirilen uygulamaları kaldırın.

Uygulamaları etkinleştirme

Uygulamalar ekranında, **Ayarlar** → **Uygulamalar** →  → **Devre dışı** öğelerine gidin, bir uygulama seçin ve **ETKİNLEŞTİR** üzerine dokunun.

Uygulama izinlerini ayarlama

Bazı uygulamaların düzgün şekilde çalışması için, cihazınızdaki bilgilere erişim sağlamak veya bu bilgileri kullanmak için izin gerekebilir. Bir uygulamayı açtığınızda, bir açılır pencere çıkar ve belirli özelliklere ve bilgilere erişim sağlamak ister. Uygulamaya izin vermek için açılır penceredeki **İZİN VER** üzerine dokunun.

İzin ayarlarınızı görüntülemek için, Uygulamalar ekranını açın ve **Ayarlar** → **Uygulamalar** üzerine dokunun. Bir uygulama seçin ve **İzinler** üzerine dokunun. Uygulamanın izinler listesini görüntüleyebilir ve izinlerini değiştirebilirsiniz.

Uygulamaların izin ayarlarını izin kategorisine görüntülemek ya da değiştirmek için, Uygulamalar ekranında **Ayarlar** → **Uygulamalar** →  → **Uygulama izinleri** üzerine dokunun. Bir öğe seçin ve izin verilecek uygulamaların yanındaki tuşlara dokunun.





Uygulamalara izin vermezseniz, uygulamaların temel özellikleri düzgün çalışmayabilir.

Telefon

Tanıtım

Sesli ve görüntülü aramalar yapın veya bunları yanıtlayın.

Arama yapma

- 1 Uygulamalar ekranında **Telefon** üzerine dokunun.
- 2 Bir telefon numarası girin.
Ekranında tuş takımı belirmezse tuş takımını açmak için  üzerine dokununuz.
- 3  üzerine dokunarak bir sesli arama yapın veya  üzerine dokunarak bir görüntülü arama yapın.

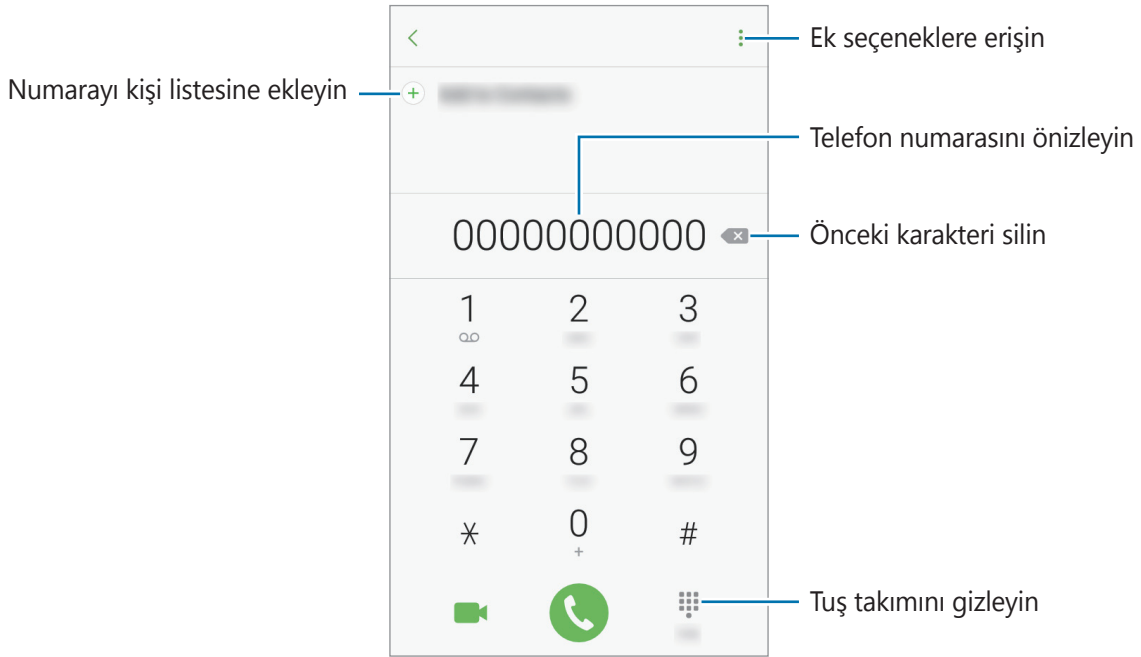

Hızlı aramayı kullanma

Aramaları hızlıca gerçekleştirmek için hızlı arama numarasını ayarlayın.

Hızlı arama için bir numara ayarlamak üzere,  → **Hızlı arama** üzerine dokunun, bir hızlı arama numarası ve ardından bir kişi seçin.

Bir arama yapmak için, tuş takımından bir hızlı arama numarasına uzun dokunun. 10 ve sonrasındaki hızlı arama numaraları için, numaranın ilk hanelerinin üzerine dokunun ve sonra son haneye uzun dokunun.

Örneğin **123**'ü bir hızlı arama numarası olarak ayarlarsanız, **1**, **2**'nin üzerine dokunun ve sonra **3**'e uzun dokunun.



Kilitli ekrandan arama yapma

Kilitli ekranda,  ögesini büyük dairenin dışına sürükleyin.

Arama kayıtlarından veya kişi listelerinden arama yapma

SN KLLNLN veya **KİŞİLER** üzerine dokunun ve ardından bir kişi veya telefon numarası üzerinde sağa doğru kaydırarak arama yapın.

Uluslararası arama yapma

- 1 Ekranda belirmezse tuş takımını açmak için  üzerine dokunun.
- 2 + işareti görününceye kadar **0** üzerine uzun dokunun.
- 3 Ülke kodunu, alan kodunu ve telefon numarasını girin ve ardından  üzerine dokunun.

Arama alma



Aramayı cevaplama

Bir arama geldiğinde,  ögesini büyük dairenin dışına sürükleyin.

Arama reddetme

Bir arama geldiğinde,  ögesini büyük dairenin dışına sürükleyin.

Gelen aramayı reddederken mesaj göndermek için mesaj reddetme çubuğunu yukarı sürükleyin.

Çeşitli geri çevirme mesajları oluşturmak için, Uygulamalar ekranını açın ve **Telefon** →  → **Ayarlar** → **Hızlı reddetme mesajları** üzerine dokunup bir mesaj girin ve ardından  üzerine dokunun.

Cevapsız aramalar

Eğer bir aramayı cevaplamazsanız, durum çubuğunda  simgesi belirir. Bildirimler panelini açarak cevapsız aramalar listesini görüntüleyin. Alternatif olarak, Uygulamalar ekranında, **Telefon** → **SN KLLNLN** üzerine dokunarak cevapsız aramaları görüntüleyin.

Telefon numaralarının engellenmesi

Engelli listenize eklenen belirli numaralardan gelen aramaları engelleyin.

1 Uygulamalar ekranında, **Telefon** →  → **Ayarlar** → **Numaraları engelle** üzerine dokunun.

2  üzerine dokunun, kişileri işaretleyin ve ardından **TAMAM** üzerine dokunun.

Manuel olarak numara girmek için, **Telefon numarasını girin.** üzerine dokunup bir telefon numarası girin ve ardından  üzerine dokunun.



Engellediğiniz numaralar sizinle iletişim kurmak istediğinde, herhangi bir bildirim almazsınız. Aramalar, arama günlüğüne kaydedilir.

 Arayan numarasını göstermeyen kişilerden gelen aramaları da engelleyebilirsiniz. Bu özelliği etkinleştirmek için **Gizli aramaları engelle** tuşuna dokunun.

Aramalar esnasındaki seçenekler



Bir sesli arama sırasında

Aşağıdaki eylemler yapılabilir:

- : Ek seçeneklere erişin.
- **Arama ekle**: İkinci bir arama yapın.
- **Ekst ses dzy**: Ses seviyesini arttırır.
- **Bluetooth**: Cihaza bağlı ise bir Bluetooth kulaklığa geçin.
- **Hoparlör**: Hoparlörü etkinleştirin veya devre dışı bırakın. Hoparlör kullanırken cihazı kulağınızdan uzak tutun.
- **Tuş takımı / Gizle**: Tuş takımını açar ya da kapatır.
- **Sessiz**: Mikrofonu kapatır, böylece karşı taraf sizi duyamaz.
- : Mevcut aramayı sonlandırır.

Bir video araması sırasında

Ekran dokunarak aşağıdaki seçenekleri kullanın:

- : Ek seçeneklere erişin.
- **Değiştir**: Ön ve arka kamera arasında geçiş yapın.
- : Mevcut aramayı sonlandırır.
- **Sessiz**: Mikrofonu kapatır, böylece karşı taraf sizi duyamaz.





Kişiler

Tanıtım

Yeni kişiler oluşturun veya cihazdaki kişileri yönetin.

Kişi ekleme

Kişileri manuel oluşturma

- 1 Uygulamalar ekranında **Kişiler** üzerine dokunun.
- 2  üzerine dokunun ve bir kayıt yeri seçin.
- 3 İletişim bilgisini girin.
 - : Bir görüntü ekleyin.
 -  / : Bir kişi alanını ekleyin veya silin.
- 4 **KAYDET** üzerine dokunun.

Bir telefon numarasını tuş takımını kullanarak rehber eklemek için, Uygulamalar ekranını açın ve **Telefon** üzerine dokunun. Ekranda tuş takımı belirmezse tuş takımını açmak için  üzerine dokunun. Numarayı girin ve **Rehber'e ekle** üzerine dokunun.

Bir telefon numarasını gelen aramalardan rehber eklemek için, Uygulamalar ekranını açın ve **Telefon** → **SN KLLNLN** → bir kişi üzerine dokunun.

Kişileri içeri aktarma

Depolama hizmetlerinden kişileri cihazınıza taşıma.

Uygulamalar ekranında, **Kişiler** →  → **Ayarlar** → **Kişileri içe/dışa aktar** → **İÇERİ AKTAR**'ın üzerine dokunun ve İçer Aktar'ı seçin.





Kişi arama

Uygulamalar ekranında, **Kişiler** üzerine dokunun.

Aşağıdaki arama yöntemlerinden birini kullanın:

- Kişiler listesinde yukarı veya aşağı kaydırın.
- Kişiler listesinin sağ tarafında bir parmağınızı endeks boyunca sürükleyerek hızlı bir şekilde kaydırın.
- Kişiler listesinin en üstündeki arama alanına dokunun ve arama kriterini girin.

Kişinin görüntüsüne dokunun veya kişinin adı → **Ayrıntılar** üzerine dokunun. Daha sonra aşağıdaki eylemlerden birini uygulayın:

-  : Favorilere ekleyin.
-  /  : Bir sesli veya görüntülü arama yapın.
-  : Bir mesaj yazın.
-  : Bir e-posta yazın.

Profil paylaşma

Fotoğrafınız ve durum mesajınız gibi profil bilgilerinizi, profil paylaşma özelliğini kullanarak diğerleri ile paylaşın.



- Bu özellik bölgeye veya servis sağlayıcısına bağlı olarak kullanılamayabilir.
- Bu özellik sadece cihazlarında profil paylaşma özelliğini etkinleştiren kişilerle kullanılabilir.

Uygulamalar ekranında, **Kişiler** → profiliniz → **Profil paylaşımı** üzerine dokunun ve ardından tuşa dokunarak etkinleştirin. Bu özelliği kullanmak için telefon numaranız doğrulanmalıdır.

Kişiler kısmında, kişilerinizin güncellenmiş profil bilgilerini görüntüleyebilirsiniz.

İlave öğeler paylaşmak için **Paylaşılan profil bilgri** üzerine dokunun ve öğeleri seçin.

Profilinizin paylaşılacağı bir kişi grubu oluşturmak için, **Paylaşma hedefi** üzerine dokunun ve bir seçenek seçin.

Kişileri paylaşma

Çeşitli paylaşım seçeneklerini kullanarak kişilerinizi başkalarıyla paylaşabilirsiniz.

- 1 Uygulamalar ekranında **Kişiler** üzerine dokunun.
- 2 **:** → **Paylaşma aç** üzerine dokunun.
- 3 Kişileri işaretleyin ve **PAYLAŞIMA AÇ** üzerine dokunun.
- 4 Bir paylaşım yöntemi seçin.

Mesajlar

Tanıtım

Mesajları görüşmeye göre gönder ve görüntüle.

Mesaj gönderme



- Dolaşımında iken mesaj göndermek için ek ücret ödemeniz gerekebilir.
- Bu cihaz Türkçe karakterlerin tamamını ihtiva eden ETSI TS 123.038 V8.0.0 ve ETSI TS 123.040 V8.1.0 teknik özelliklerine uygundur.

1 Uygulamalar ekranında **Mesajlar** üzerine dokununuz.

2  üzerine dokununuz.

3 Alıcıları ekleyin ve **YAZ** üzerine dokununuz.

4 Bir mesaj girin.

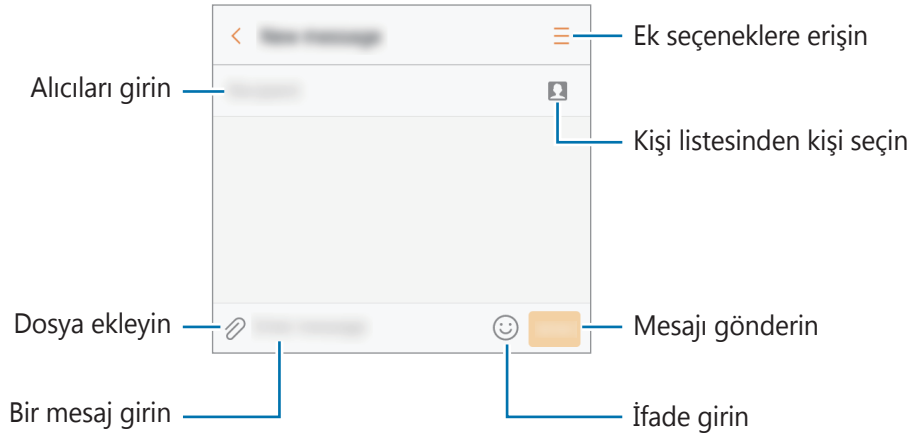

5 Mesaj göndermek için **GÖNDR** üzerine dokununuz.

Mesajları görüntüleme

Mesajlar kişi bazında mesaj dizininde gruplanır.



Dolaşımda iken mesaj almak için ek ücret ödemeniz gerekebilir.

- 1 Uygulamalar ekranında **Mesajlar** üzerine dokunun.
- 2 Mesajlar listesinde bir kişi seçin.
- 3 Görüşmenizi görüntüleyin.

İstenmeyen mesajların engellenmesi

Engelli listenize eklenen belirli numaralardan gelen mesajları engelleyin.

- 1 Uygulamalar ekranında **Mesajlar** üzerine dokunun.
- 2 **:** → **Ayarlar** → **Mesajları engelle** → **Numaraları engelle** üzerine dokunun.
- 3 **GLN KUTUSU** veya **REHBER** üzerine dokunup bir kişi seçin ve ardından **+** üzerine dokunun.

Manuel olarak bir numara eklemek için, **Numara gir** üzerine dokunun ve sonra bir telefon numarası girin.

Engellenen numaralardan ya da engelli ifadeleri içeren mesajlar alırsanız, bildirim almazsınız. Engellenen mesajları görüntülemek için **:** → **Ayarlar** → **Mesajları engelle** → **Engellenen mesajlar** üzerine dokunun.

Mesaj bildirimlerini ayarlama

Bildirim sesi, görüntüleme seçenekleri ve daha başka değişiklikler yapabilirsiniz.

- 1 Uygulamalar ekranında **Mesajlar** üzerine dokunun.
- 2 **:** → **Ayarlar** → **Bildirimler** üzerine dokunun ve sonra etkinleştirmek için tuşa dokunun.

3 Bildirim ayarlarını deęiřtirin.

- **Bildirim sesi:** Bildirim sesini deęiřtirin.
- **Titreřimler:** Cihazı, mesaj aldığınızda titreyecek řekilde ayarlayın.
- **Açılır ekran:** Cihazı, mesajları açılır pencerede görüntülemek üzere ayarlayın.
- **Mesajı önizle:** Cihazı, mesaj içerięin, kilitli ekranda ve açılır pencerelerde görüntülemek üzere ayarlayın.

Bir mesaj hatırlatması ayarlama

Kontrol edilmemiş bildirimleriniz olup olmadığından haberdar olmak için belirli bir aralıęa sahip bir uyarı ayarlayabilirsiniz. Bu özellik etkinleştirilmemişse, Uygulamalar ekranını açın, **Ayarlar** → **Eriřilebilirlik** → **Bildirim hatırlatıcısı** üzerine dokunun ve ardından tuřa dokunarak etkinleştirin. Sonra, **Mesajlar** tuřu üzerine dokunarak etkinleştirin.

İnternet

Tanıtım

İnternette gezinerek bilgi arayın ve yer iřaretlerinize ekleyerek kolaylıkla favori internet sayfalarınıza eriřin.

Web sayfalarını tarama

- 1 Uygulamalar ekranında **Samsung** → **İnternet** üzerine dokunun.
- 2 Adres alanına dokunun.
- 3 Web adresini veya bir anahtar sözcüęü girin ve ardından **Git** üzerine dokunun.

Araç çubuklarını görüntülemek için parmağınızı ekranda hafifçe aşağı doğru sürükleyin.

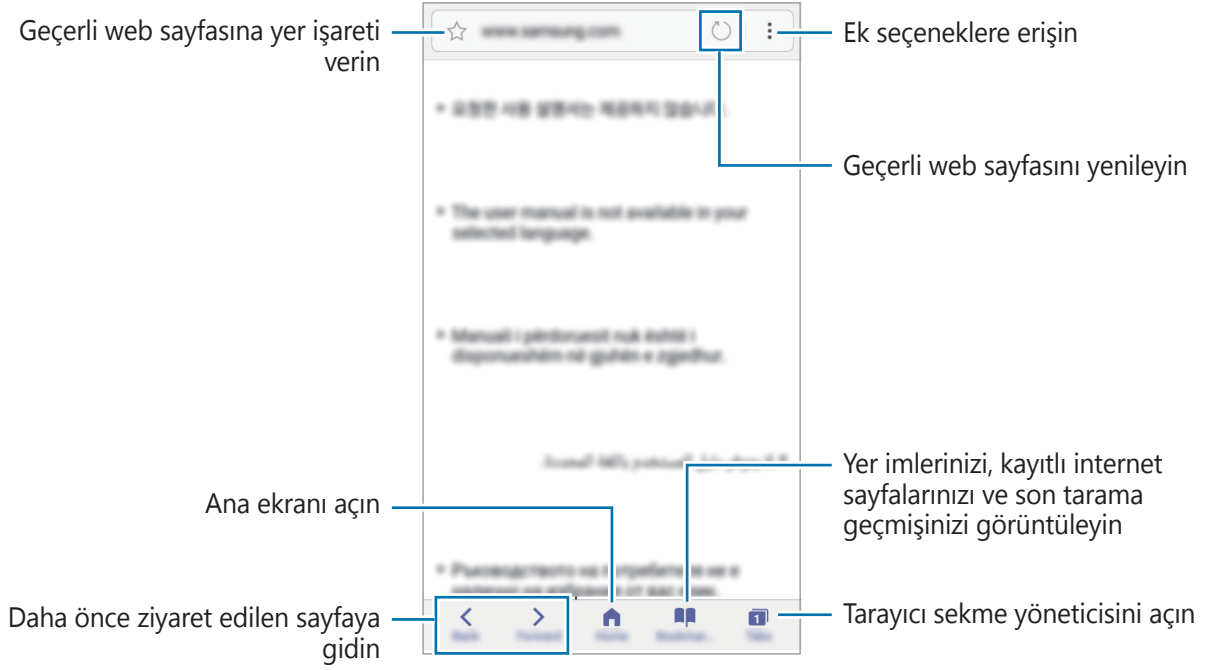

Gizli modu kullanma

Gizli modda, açık sekmelerinizi, yer imlerinizi ve kayıtlı sayfalarınızı ayrı olarak kaydedebilir ve yönetebilirsiniz. Gizli modu bir şifre kullanarak kilitleyebilirsiniz.

Gizli modu etkinleştirme

Ekranın altındaki araç çubuğunda, **Sekmeler** → **GİZLİ'Yİ ETKİNLEŞTİR** üzerine dokunun. Eğer bu özelliği ilk kez kullanıyorsanız, gizli mod için bir şifre kullanıp kullanılmayacağını ayarlayın.



Gizli modda, ekran görüntüsü yakalama gibi bazı özellikleri kullanamazsınız.

Gizli modda, cihaz araç çubuklarının rengini değiştirecektir.

Güvenlik ayarlarını değiştirme

Parolanızı değiştirebilirsiniz.

☰ → **Ayarlar** → **Gizlilik** → **Gizli mod güvenliği** → **Şifreyi değiştir** üzerine dokunun.

Gizli modu devre dışı bırakma

Ekranın altındaki araç çubuğunda, **Sekmeler** → **GİZLİ'Yİ DEVRE DIŞI BIRAK** üzerine dokunun.



E-posta

E-posta hesaplarını ayarlama

Bir **E-posta**'yı ilk kez açarken bir e-posta hesabı oluşturun.

- 1 Uygulamalar ekranında **Samsung** → **E-posta** üzerine dokunun.
- 2 E-posta adresini ve şifreyi girin ve ardından **OTURUM AÇ** üzerine dokunun.
Manuel olarak bir şirket e-posta hesabı kaydetmek için **MANUEL KURULUM** üzerine dokunun.
- 3 Kurulumu tamamlamak için ekrandaki talimatları uygulayın.

Diğer e-posta hesabı oluşturmak için,  → **Ayarlar** → **Hesap ekle** üzerine dokunun.

Birden fazla e-posta hesabınız varsa, bir tanesini varsayılan hesap olarak ayarlayabilirsiniz.  → **Ayarlar** →  → **Varsayılan hesap ayarla** öğelerine dokunun.

E-posta gönderme

- 1 Bir e-posta oluşturmak için  üzerine dokunun.
- 2 Alıcıları ekleyin ve e-posta metni girin.
- 3 E-posta göndermek için **GÖNDER** üzerine dokunun.

E-posta okuma

E-posta açık olduğunda, cihaz otomatik olarak yeni e-posta'lar alacaktır. E-postaları manuel olarak almak için, ekranda aşağı doğru kaydırma yapın.

Okumak için ekrandaki bir e-posta üzerine dokunun.



Eğer e-posta senkronizasyonu devre dışı bırakılmışsa, yeni e-postalar alınamaz. E-posta senkronizasyonunu etkinleştirmek için  → **Ayarlar** → hesap adınız üzerine dokunun ve ardından etkinleştirmek için **Hesabı senkr** et tuşu üzerine dokunun.

Kamera

Tanıtım

Çeşitli modları ve ayarları kullanarak fotoğraf ve video çekin.

Kamera etiketi

- Diğer kişilerin fotoğraflarını veya videolarını izinlerini almadan çekmeyin.
- Kanunen yasaklanmış fotoğrafları veya videoları çekmeyin.
- Diğer kişilerin gizliliğini ihlal edebileceğiniz yerlerde fotoğraf veya video çekmeyin.

Kamerayı Başlatma

Kamera başlatmak için aşağıdaki yöntemleri kullanın:

- Uygulamalar ekranında **Kamera** üzerine dokunun.
- Ana ekran tuşuna iki kez hızlıca basın.
- Kilitli ekranda,  ögesini büyük dairenin dışına sürükleyin.



- Bazı yöntemler bölgeye veya servis sağlayıcısına bağlı olarak kullanılamayabilir.
- Güvenlik özellikleri etkin olduğunda **Kamera** kilit ekranından başlatılırsa bazı kamera özellikleri kullanılamaz.

Kaydırma hareketlerini kullanma

Farklı yönlerde kaydırarak önizleme ekranını hızlı bir şekilde kontrol edin. Çekim modunu değiştirebilir, kameralar arasında geçiş yapabilir veya filtre efektleri uygulayabilirsiniz.

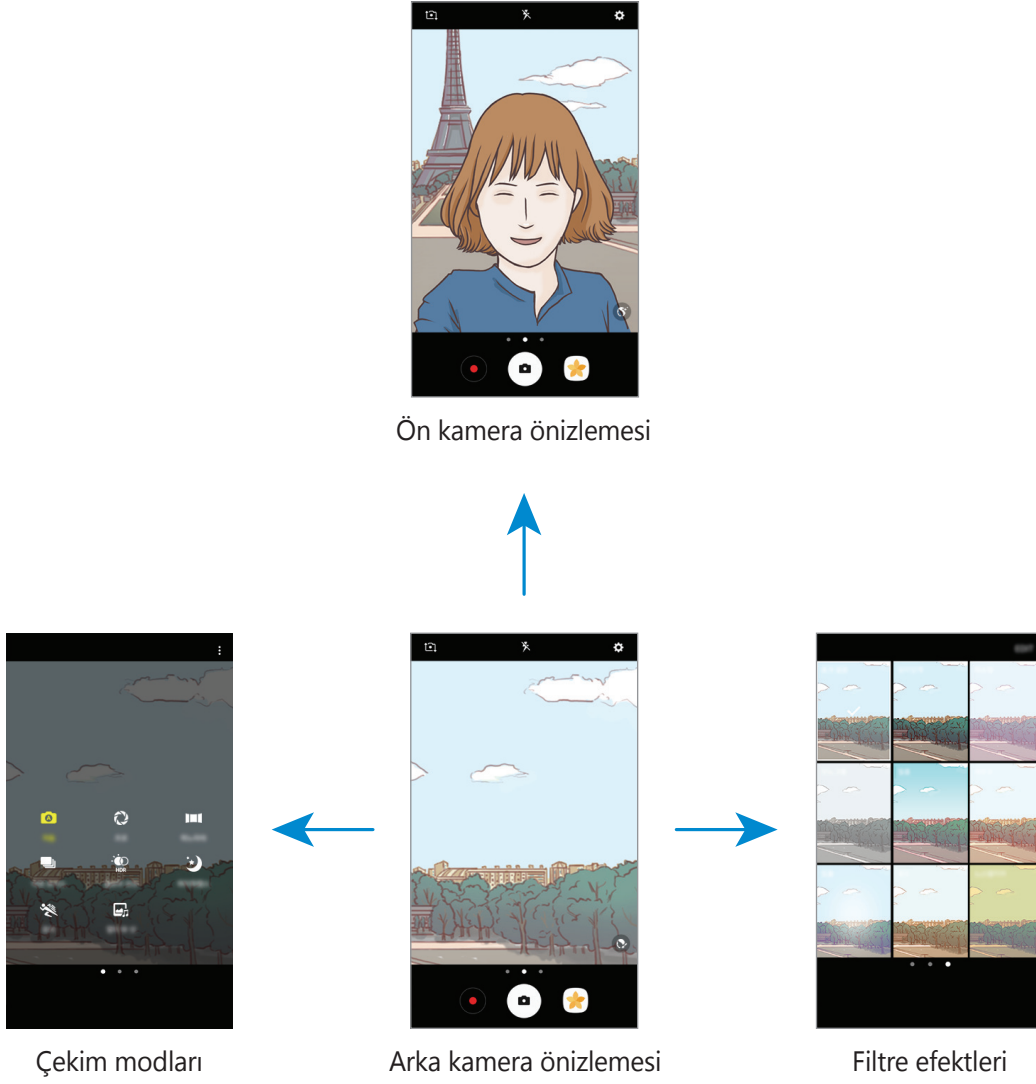

Kameralar arasında geçiş yapma

Önizleme ekranında, kameralar arasında geçiş yapmak için yukarı veya aşağı kaydırın.

Çekim modlarını görüntüleme

Önizleme ekranında, çekim modları listesini açmak için soldan sağa kaydırın.

Filtre efektlerini görüntüleme





Önizleme ekranında, filtre efektleri listesini açmak için sağdan sola kaydırın. Fotoğraflarınıza veya videolarınıza eşsiz bir his uygulayabilirsiniz.



Bu özellik sadece bazı çekim modlarında kullanılabilir.

Temel çekim

Fotoğraf veya video çekme

- 1 Kameranın odaklanacağı yerde önizleme ekranında görüntüye dokunun.
- 2  üzerine dokunarak bir fotoğraf çekin veya  üzerine dokunarak bir video çekin. Bir dizi fotoğraf çekmek için  üzerine uzun dokunun.
 - Yaklaştırmak için iki parmağınızı ekranda birbirinden ayırın, uzaklaştırmak için ise parmaklarınızı yakınlaştırın.
 - Fotoğrafların veya videoların parlaklığını ayarlamak için, ekrana dokunun. Ayar çubuğu belirlediğinde,  simgesini ayar çubuğu üzerinde **+** veya **-** yönünde sürükleyin.
 - Kayıt sırasında videodan bir görüntü yakalamak için **Yakala** üzerine dokunun.
 - Bir video kaydederken odağı değiştirmek için odaklanmak istediğiniz yere dokunun. Ekranın ortasına odaklanmak için  üzerine dokunun.



- Önizleme ekranı çekim modu ve hangi kameranın kullanıldığına göre değişebilir.
- Kamera kullanılmadığında otomatik olarak kapanır.
- Lensin temiz olduğundan emin olun. Aksi halde cihaz, yüksek çözünürlük gerektiren bazı modlarda doğru çalışmayabilir.
- Ön kamera, bir geniş açılı lense sahiptir. Küçük bozulmalar geniş açılı fotoğraflarda oluşabilir ve cihazın performans sorunu olduğunu göstermez.

Odak ve pozun kilitlenmesi

Kuvvetli açık/koyu kontrast ve subjenin otomatik odak alanının dışında kalması uygun bir pozlamanın elde edilmesini zorlaştırabilir. Odak veya pozun kilitlenmesi bir fotoğraf çekin.

Odak alanına uzun dokununuz, AF/AE karesi alan üzerinde gözükür ve odak ile poz ayarı kilitlenir. Bu ayar fotoğraf çekiminden sonra bile kilitli kalmaya devam eder.



Bu özellik sadece bazı çekim modlarında kullanılabilir.

Çekim modlarını özelleştirme

Önizleme ekranında, çekim modları listesini açmak ve bir mod seçmek için sağa kaydırın.

Her bir modla ilgili açıklamayı görüntülemek için → **Bilgi** üzerine dokununuz.

Modları yeniden düzenlemek için, → **Düzenle** üzerine dokununuz, bir mod simgesine uzun dokununuz ve yeni bir konuma sürükleyin.

Mod kısayollarını Ana ekrana eklemek için, → **Ana ekrana kısayol ekle** üzerine dokununuz.

Otomatik mod

Otomatik mod kameranın çevredekileri değerlendirmesine olanak sağlayarak fotoğraf için ideal modu belirler.

Çekim modları listesinde **Otomatik** üzerine dokununuz.

Pro

Pozlama değeri ve ISO değeri gibi çeşitli çekim seçeneklerini manuel olarak ayarlayarak fotoğraflar çekin.

Çekim modları listesinde **Pro** üzerine dokununuz. Seçenekleri belirleyin ve ayarları özelleştirin, ardından fotoğraf çekmek için 'nın üzerine dokununuz.

- : Uygun bir beyaz dengesi seçin, böylece görüntülerde gerçeğe yakın renk aralığı elde edilir. Renk sıcaklığını ayarlayabilirsiniz.
- : Bir ISO değeri seçin. Bu, kameranın ışık hassaslığını kontrol eder. Düşük değerler durağan veya iyi aydınlatılmış subjeler içindir. Yüksek değerler hızlı hareket eden veya zayıf aydınlatılmış subjeler içindir. Ancak, yüksek ISO ayarları fotoğraflarda gürültü oluşturabilir.
- : Pozlama değerini değiştirin. Bu, kamera sensörünün ne kadar ışığa gerek duyduğunu belirler. Düşük ışık koşulları için daha yüksek poz kullanın.

Panoramik

Dikey ve yatay olarak bir dizi fotoğraf çekin ve ardından geniş bir sahne oluşturmak için bunları birleştirin.

Çekim modları listesinde **Panoramik** üzerine dokununuz.



Panoramik modunu kullanarak en iyi çekimleri almak için aşağıdaki ipuçlarını izleyin:

- Kamerayı yavaşça bir yönde hareket ettirin.
- Görüntüyü kameranın vizöründe çerçeve içerisinde tutun. Önizleme görüntüsü kılavuz çerçevenin dışındaysa veya cihazı hareket ettirmiyorsanız, cihaz fotoğraf çekmeyi otomatik olarak durduracaktır.
- Boş gökyüzü veya düz bir duvar gibi belirsiz arka planların fotoğrafını çekmekten kaçınınız.

Art arda çekim

Hareketli subjelerin bir seri fotoğrafını çekmenizi sağlar.

Çekim modları listesinde **Art arda çekim** üzerine dokununuz.

Sürekli olarak birkaç fotoğraf çekmek için  tuşuna dokunup tutunuz.

HDR (Zengin ton)

Zengin renklerle fotoğraf çekin ve ister aydınlık ister karanlık ortamlarda ayrıntı yaratın.

Çekim modları listesinde **HDR (Zengin ton)** üzerine dokununuz.



Efeksiz



Efektli

Gece

Fotoğrafı az ışıklı yerlerde, flash kullanmadan çekin.

Çekim modları listesinde **Gece** üzerine dokununuz.

Spor

Hızlı hareket eden subjelerin fotoğrafını çekin.

Çekim modları listesinde **Spor** üzerine dokununuz.

Özçekim

Ön kamera ile otoportrelerinizi çekin. Ekranda çeşitli güzellik efektleri için önizleme yapabilirsiniz.



- 1 Önizleme ekranında yukarı ya da aşağı kaydırın veya otoportreler için ön kameraya geçmek üzere  üzerine dokununuz.
- 2 Çekim modları listesinde **Özçekim** üzerine dokununuz.
- 3 Ön kamera merceğine bakın.
- 4 Avuç içinizi ön kameraya gösterin. Cihaz avuç içinizi algıladıktan sonra birkaç saniye içinde fotoğraf çekecek.



Ön kamera için farklı çekim seçenekleri kullanmak için,  → **Fotoğraf çekme yolları** üzerine dokununuz ve tuşlara dokunarak etkinleştirin.

Selfie flaşını kullanma

Az ışıklı durumlarda ön kamerayla kendi portrelerinizi çekerken, dokunmatik ekran flaş görevi görebilir.

Önizleme ekranında,  ögesine ulaşıncaya kadar art arda  üzerine dokununuz. Bir fotoğraf çektiğinizde, dokunmatik ekran flaş çalışacaktır.

Güzellik efektleri uygulama

Cilt renk tonu veya yüz şekli gibi yüz özelliklerini, kendi portrenizi çekmeden önce değiştirebilirsiniz.



Bu özellik sadece **Özçekim** modunda kullanılabilir.

- 1 Önizleme ekranında,  üzerine dokunun.
- 2 Önizleme ekranında yüzünüze güzellik efektlerini uygulamak için aşağıdaki seçenekleri kullanın ve kendi fotoğrafınızı çekin.
 - **Cilt Tonu:** Cildinizi daha canlı ya da parlak yapın.
 - **Yüzü İncelt:** Yüz şeklinizi ayarlayın ve daha ince görünmesini sağlayın.
 - **Büyük Gözlr:** Gözlerinizi daha büyük gösterin.

Geniş özçekim

Fotoğrafa daha fazla kişi eklemek ve herkesin fotoğrafta çıkması için geniş otoportre çekin.

- 1 Önizleme ekranında yukarı ya da aşağı kaydırın veya otoportreler için ön kameraya geçmek üzere  üzerine dokunun.
- 2 Çekim modları listesinde **Geniş özçekim** üzerine dokunun.
- 3 Ön kamera merceğine bakın.
- 4 Avuç içinizi ön kameraya gösterin. Cihaz avuç içinizi algıladıktan sonra birkaç saniye içinde fotoğraf çekecek.



Ön kamera için farklı çekim seçenekleri kullanmak için,  → **Fotoğraf çekme yolları** üzerine dokunun ve tuşlara dokunarak etkinleştirin.

- 5 Geniş bir otoportre çekmek için cihazı yavaşça sağa ve sola ya da tam tersi yöne döndürün. Beyaz çerçevenin vizör penceresinin her bir ucuna her gitmesiyle cihaz daha fazla fotoğraf çekecektir.

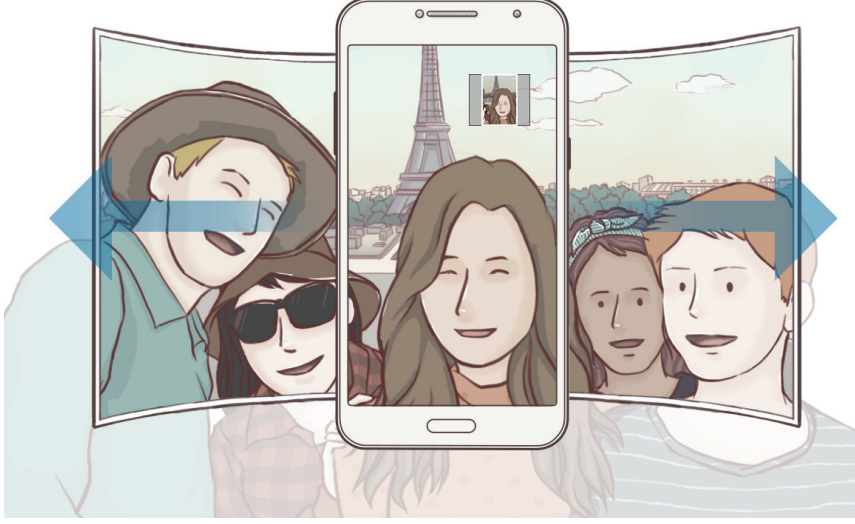

- Beyaz çerçevenin vizör penceresinin içinde kaldığından emin olun.
- Geniş açılı selfie yaparken subje hareketsiz kalmalıdır.
- Önizleme ekranında gösterilen görüntünün üst ve alt parçaları çekim koşullarına bağlı olarak fotoğraftan kesilmiş olabilir.

Ses ve çekim

Sesli fotoğraf çekin. Cihaz fotoları  ile **Galeri**'de tanımlar.

Çekim modları listesinde **Ses ve çekim** üzerine dokununuz.





Kamera ayarları

Hızlı ayarlar

Önizleme ekranında aşağıdaki hızlı ayarları kullanın.



Kullanılabilir seçenekler, çekim moduna ve hangi kameranın kullanıldığına göre değişebilir.

-  : Bir ölçekleme yöntemi seçin. Bu, ışık değerlerinin nasıl hesaplandığını belirler.  **Merkez ağırlıklı** öğesi çekimin poz süresini hesaplamak için çekimin orta kısmındaki ışığı kullanır.  **Nokta** öğesi çekimin poz süresini hesaplamak için çekimin orta alanında yoğunlaşmış bir alana gelen ışığı kullanır.  **Matris** tüm sahneyi ortalar.
-  : Flaşı etkinleştirin veya devre dışı bırakın.



Flaş gözlerinize yakın olarak kullanmayın. Flaş gözlere yakın olarak kullanılırsa, geçici görme kaybına veya gözlerde hasara neden olabilir.

-  : Bir fotoğraf çekmeden önce ya da çektikten sonra cihazı ses kaydetmeye ayarlayın.

Kamera ayarları

Önizleme ekranında,  üzerine dokunun.



Kullanılabilir seçenekler, çekim moduna ve hangi kameranın kullanıldığına göre değişebilir.

Arka Fotoğraf Makinesi

- **Resim boyutu:** Fotoğraflar için çözünürlük seçin. Daha yüksek bir çözünürlük kullanarak daha yüksek kaliteli fotoğraflar çekebilirsiniz, ancak bu fotoğraflar hafızada daha fazla yer kaplayacaktır.
- **Video boyutu:** Videolar için bir çözünürlük seçin. Daha yüksek çözünürlüğün kullanılması videoların daha kaliteli olmasını sağlar ancak hafızada daha fazla yer kaplarlar.

Ön fotoğraf makinesi

- **Resim boyutu:** Fotoğraflar için çözünürlük seçin. Daha yüksek bir çözünürlük kullanarak daha yüksek kaliteli fotoğraflar çekebilirsiniz, ancak bu fotoğraflar hafızada daha fazla yer kaplayacaktır.
- **Video boyutu:** Videolar için bir çözünürlük seçin. Daha yüksek çözünürlüğün kullanılması videoların daha kaliteli olmasını sağlar ancak hafızada daha fazla yer kaplarlar.
- **Fotoğrafları önizlendiği gibi kaydet:** Ön kamerayla fotoğraf çekerken, orijinal sahnenin ayna görüntüsünü oluşturmak için görüntüyü tersine dönüştürün.
- **Fotoğraf çekme yolları:** Kullanılacak çekim seçeneklerini seçin.

Ortak

- **Zamanlayıcı:** Kamera otomatik olarak bir fotoğraf çekmeden önceki gecikmenin uzunluğunu seçin.
- **Matris çizgileri:** Hedefleri seçerken kompozisyona yardım etmek için vizör kılavuzlarını gösterir.
- **Konum etiketleri:** Fotoğrafa bir GPS konum etiketi ekleyin.
 -  GPS sinyal gücü; bina araları, deniz seviyesinin altında olan alanlar veya kötü hava koşulları gibi sinyalin kesildiği durumlarda düşebilir.
 - Bunları İnternet'e yüklediğinizde konumunuz fotoğraflarınızda görünecektir. Bundan kaçınmak için, konum etiketi ayarını devre dışı bırakın.
- **Resimleri incele:** Fotoğrafları çektikten sonra fotoğrafları göstermek için cihazı ayarlayın.
- **Hızlı başlat:** Ana ekran tuşuna hızlıca iki kez basarak kamerayı başlatmak için cihazınızı ayarlayın.
- **Depolama konumu:** Depolamak istediğiniz hafıza konumunu seçin.
- **Yan ses tuşu fonksiyonu:** Deklanşörü kontrol etmek üzere Ses açma/kapama tuşunu kullanmak için cihazı ayarlayın.
- **Fabrika ayarlarına dön:** Kamera ayarlarını sıfırlayın.

Galeri

Tanıtım

Cihazınızda saklanan görüntüleri ve videoları görüntüleyin. Ayrıca, görüntüleri ve videoları albüme göre yönetebilir veya başkalarıyla paylaşmak için hikayeler oluşturabilirsiniz.

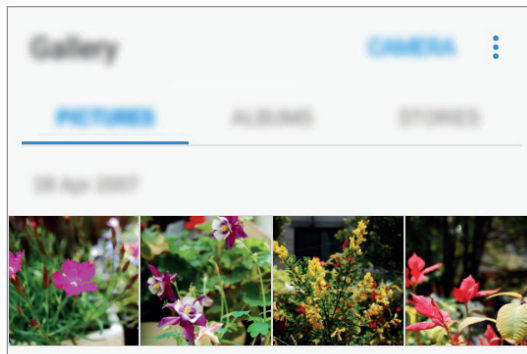

Görüntüleri ve videoları görüntüleme

Görüntüleri görüntüleme

- 1 Uygulama ekranında, **Galeri** → **RESİMLER** üzerine dokunun.
- 2 Bir görüntüyü seçin.

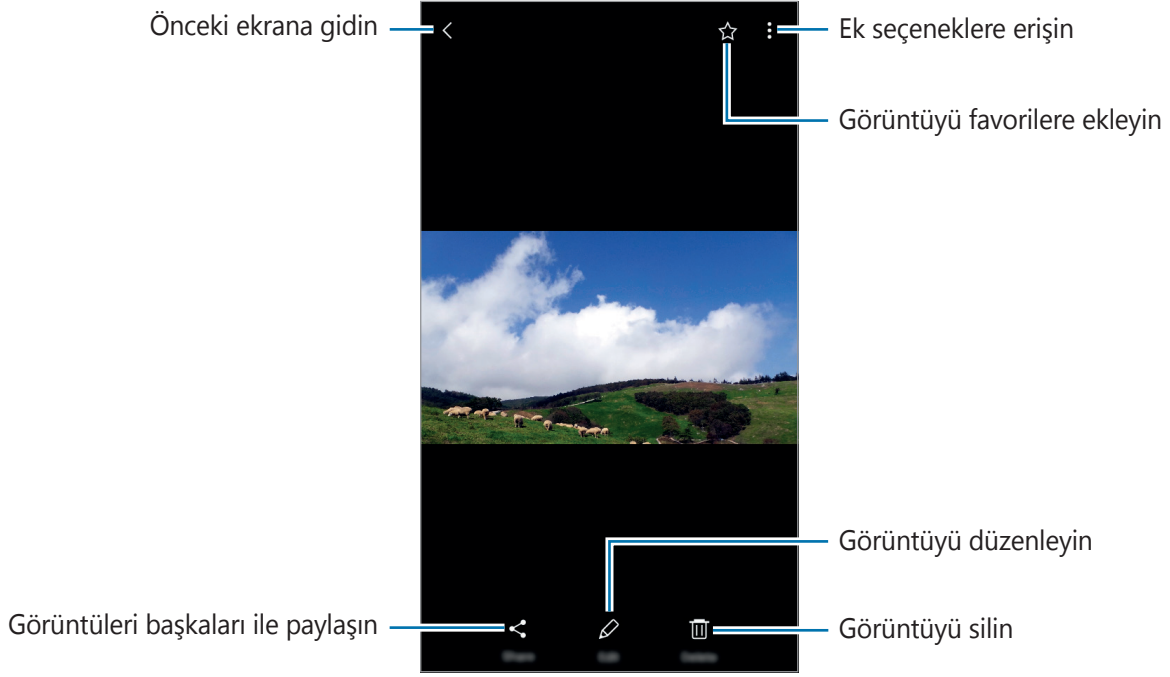

Menüleri gizlemek ya da göstermek için ekrana dokunun.



Bir GIF animasyonu oluşturabilir veya birden fazla görüntüden kolaj yapabilirsiniz. → **Anmsyn ekle** veya **Kolaj** üzerine dokunun ve görüntüleri seçin. Kolaj çalışmanız için en fazla altı görüntü seçebilirsiniz.

Videoları görüntüleme

- 1 Uygulama ekranında, **Galeri** → **RESİMLER** üzerine dokunun.
- 2 Oynatılacak videoyu seçin. Video dosyaları ► simgesini küçük resim önizlemede gösterecektir.

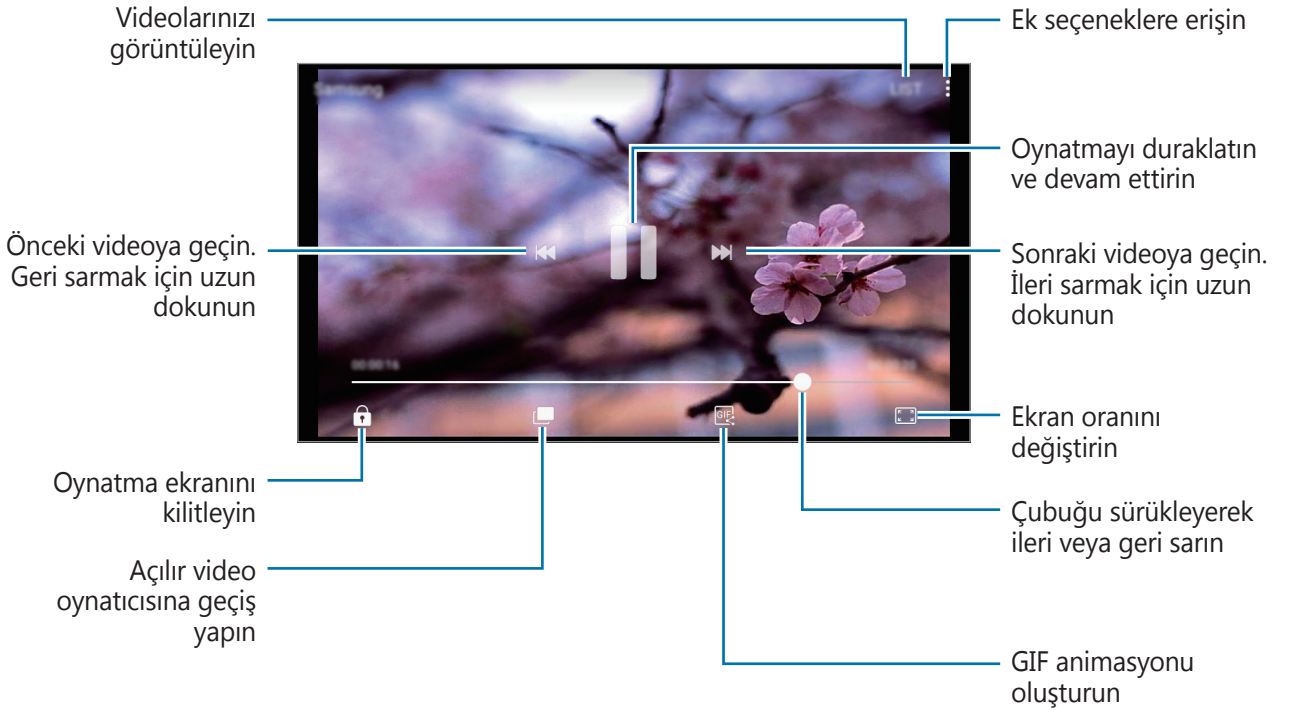

Albümleri görüntüleme

Cihazınızda kayıtlı görüntüleri ve videoları klasöre veya albüme göre sıralayabilirsiniz. Oluşturduğunuz animasyonlar veya kolajlar da klasörlerinizde albüm listesine göre sıralanır. Uygulamalar ekranında **Galeri** → **ALBÜMLER** üzerine dokununuz ve bir albüm seçin.

Hikayeleri görüntüleme



Görüntüleri ve videoları yakaladığınızda veya kaydettiğinizde, cihaz bunların tarih ve konum etiketlerini okuyup görüntüleri ve videoları sıralar ve sonra da hikayeler oluşturur. Hikayeleri otomatik olarak oluşturmak için birden fazla görüntü ve video yakalamalı veya kaydetmelisiniz.

Hikayeleri oluşturma

Çok çeşitli temalarla hikayeler oluşturun.

- 1 Uygulama ekranında, **Galeri** → **HİKAYELER** üzerine dokunun.
- 2  → **Hikaye oluştur** üzerine dokunun.
- 3 Hikayeye dahil edilecek görüntüleri veya videoları işaretleyin ve **TAMAMLANDI** üzerine dokunun.
- 4 Hikaye için bir başlık girin ve **OLUŞTUR** üzerine dokunun.

Bir hikayeye görüntü veya video eklemek için, hikayeyi seçin ve **ÖĞE EKLE** üzerine dokunun.

Bir hikayeden görüntü veya video çıkarmak için, hikayeyi seçip  → **Düzenle** üzerine dokunun, çıkarılacak görüntüleri veya videoları işaretleyin ve ardından  → **Hikayeden kaldır** üzerine dokunun.

Hikayeleri paylaşma

Hikyelerinizi kişilerinizle paylaşabilirsiniz.

- 1 Uygulama ekranında, **Galeri** → **HİKAYELER** üzerine dokunun.
- 2 Paylaşmak üzere bir hikaye seçin.
- 3 **DAVET ET** üzerine dokunun, kişileri işaretleyin ve ardından **TAMAM** üzerine dokunun.

Kişileriniz paylaşım talebini kabul ettiğinde, hikaye paylaşılır ve bundan sonra kişileriniz tarafından hikayeye daha fazla görüntü ve video eklenebilir.



- Bu özelliği kullanmak için telefon numaranız doğrulanmalıdır.
- Dosyaları mobil ağ üzerinden paylaşmak ilave ücrete neden olabilir.
- Alıcılar telefon numaralarını doğrulamamışsa ya da alıcıların cihazları özelliği desteklemiyorsa, metin mesajı ile dosyalara ulaşabilecekleri bir bağlantı gönderilecektir. Bağlantı alıcıları bazı özellikleri kullanamayabilir. Bağlantı bir süre sonra zaman aşımına uğrar.

Hikayeleri silme

- 1 Uygulama ekranında, **Galeri** → **HİKAYELER** üzerine dokunun.
- 2 Silmek istediğiniz hikayeye uzun dokunun ve **SİL** üzerine dokunun.

Görüntüleri veya videoları silme

Bir görüntü veya video silme

Bir görüntü veya bir video seçin ve ekranın altındaki **Sil** üzerine dokunun.

Birden fazla görüntü ve video silme

- 1 Ana Galeri ekranında, silmek istediğiniz görüntü veya video üzerine uzun dokunun.
- 2 Sileceğiniz görüntüleri veya videoları işaretleyin.
- 3 **SİL** üzerine dokunun.

Görüntüleri veya videoları paylaşma

Bir görüntü veya bir video seçin ve ekranın altındaki **Paylaş** üzerine dokunun ve bir paylaşma yöntemi seçin.

Samsung Notes

Tanıtım

Klavyeden metin girerek veya ekrana yazarak ya da çizerek notlar oluşturun. Ayrıca, notlarınıza görüntüler veya ses kayıtları da ekleyebilirsiniz.

Notları oluşturma

- 1 Uygulamalar ekranında, **Samsung Notes** → **TÜMÜ** → **+** üzerine dokunun.
- 2 Ekranın en üstündeki araç çubuğundan bir giriş yöntemi seçin ve notu oluşturun.
Yazmak veya çizmek için **Kalem** üzerine dokunun.
Çeşitli fırçalarla resim yapmak için **Fırça** üzerine dokunun.
GALERİ 'den seçmek veya fotoğraf çekmek suretiyle görüntü eklemek için **Görüntü** üzerine dokunun.
Ses kaydı yapıp nota eklemek için **Ses** üzerine dokunun. Ses kaydı hemen başlar.

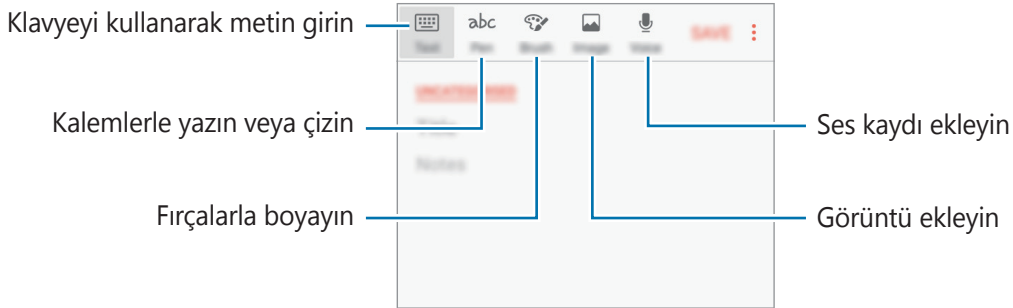

- 3 Notu oluşturmaya bitirdiğinizde **⋮** → **Kaydet** üzerine dokunun.

Not silme

- 1 Uygulamalar ekranında, **Samsung Notes** üzerine dokunun.
- 2 **TÜMÜ** üzerine dokunun veya **KOLEKSİYONLAR** üzerine dokunun ve bir kategori seçin.
- 3 Notu silmek için nota uzun dokunun.
Birden fazla notu silmek için silinecek diğer notları işaretleyin.
- 4 **SİL** üzerine dokunun.

Takvim

Tanıtım

Planlayıcınızdaki yaklaşan etkinlikleri ve görevleri girerek planınızı yönetin.

Etkinlikleri oluşturma

1 Uygulamalar ekranında **Takvim** üzerine dokunun.

2 **+** üzerine dokunun veya bir tarihe iki kez dokunun.

Eğer etkinlikler veya görevler daha önceden tarihe kaydedilmişse, tarihe dokunun ve **+** üzerine dokunun.

3 Etkinlik detaylarını girin.

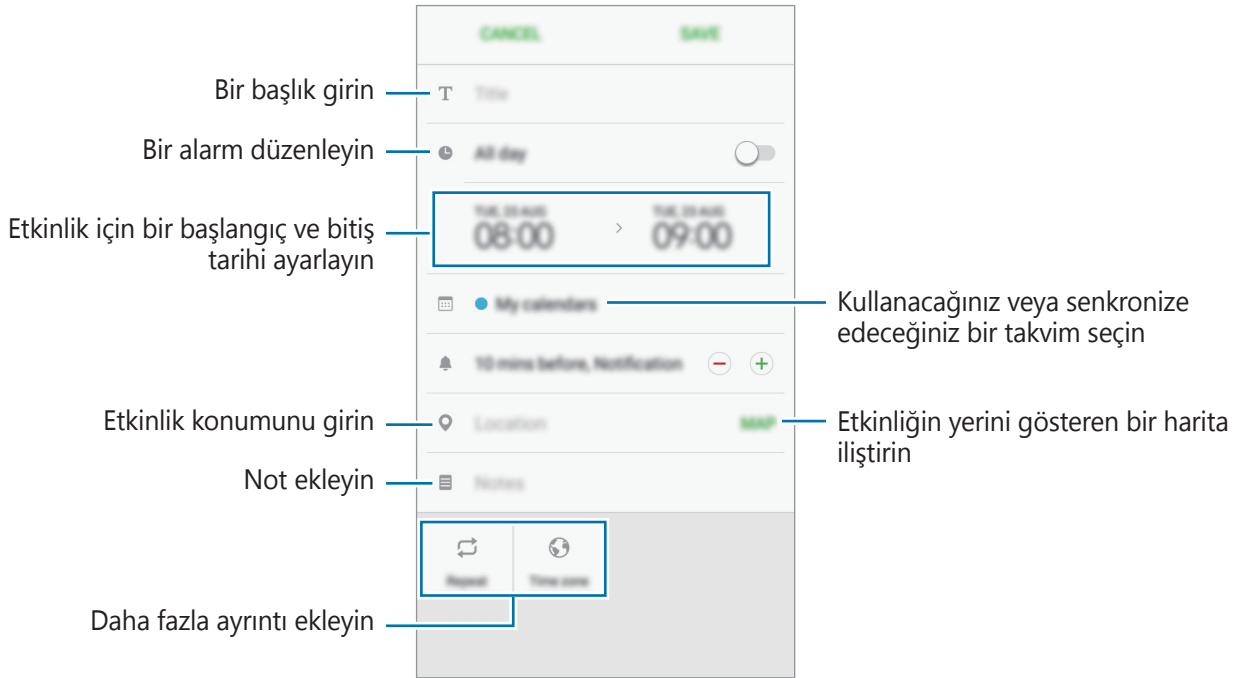

4 Etkinliği kaydetmek için **KAYDET** üzerine dokunun.

Görev Oluşturma

- 1 Uygulamalar ekranında **Takvim** üzerine dokunun.
- 2 **GÖRÜNTÜLE** → **Görevler** üzerine dokunun.
- 3 Görev detaylarını girin ve bitiş tarihi belirlemek için **BUGÜN** ya da **YARIN** üzerine dokunun.
Daha fazla detay eklemek için  üzerine dokunun.
- 4 Görevi kaydetmek için **KAYDET** üzerine dokunun.



Hesaplarınız ile etkinlikleri ve görevleri senkronize etme

Uygulamalar ekranında, **Ayarlar** → **Cloud ve hesaplar** → **Hesaplar** üzerine dokunun, bir hesap hizmeti seçin, ve ardından etkinlikleri ve görevleri hesapla senkronize etmek için **Senkr Takvim** üzerine dokunun.

Senkronize edilecek hesapları eklemek için, Uygulamalar ekranını açın ve **Takvim** →  → **Takvimleri yönet** → **Hesap ekle** üzerine dokunun. Ardından, senkronize edeceğiniz bir hesap seçin ve oturum açın. Bir hesap eklendiğinde, listede görünür.

Ses Kaydedici

Sesli notları kaydetmek veya oynatmak için bu uygulamayı kullanın.

- 1 Uygulamalar ekranında, **Samsung** → **Ses Kaydedici** üzerine dokununuz.
- 2 Kayıt işlemini başlatmak için  üzerine dokununuz. Mikrofona doğru konuşun. Kayıt işlemini duraklatmak için  üzerine dokununuz. Bir ses kaydı yaparken, **Yer İmi** üzerine dokunarak bir yer imi ekleyin.

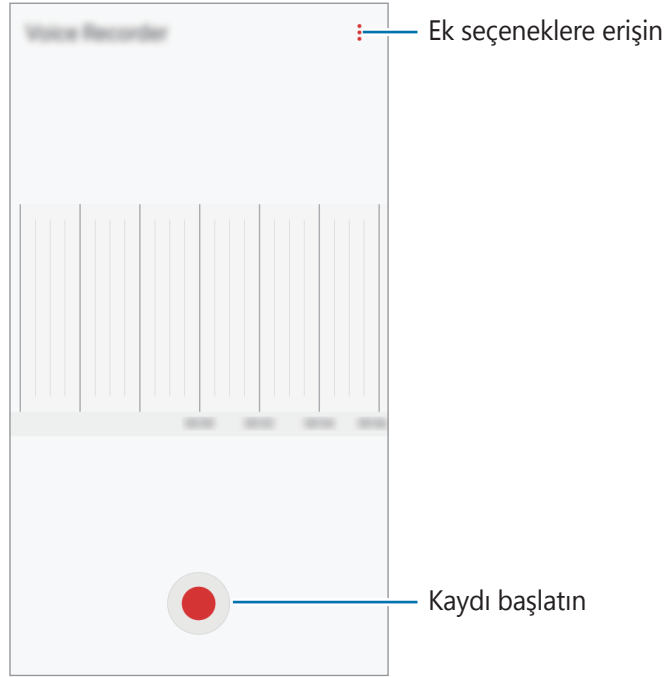

- 3 Kayıt işlemini sonlandırmak için  üzerine dokununuz.
- 4 Dosya adını girip **KAYDET** üzerine dokununuz.

Dosyalarım

Cihazda kayıtlı çeşitli dosyalara erişin ve yönetin.

Uygulamalar ekranında, **Samsung** → **Dosyalarım** üzerine dokununuz.

Her bir depolama alanında saklanan dosyaları görüntüleyin. Cihazınızdaki veya hafıza kartındaki dosyaları kategoriye göre de görüntüleyebilirsiniz.

Cihazın depolama alanında yer açmak için  → **Depolama kullanımını yönet** → **ŞMDİ TMZLE** üzerine dokununuz.

Dosyaları ya da klasörleri aramak için **ARA** üzerine dokununuz.

Saat

Tanıtım

Alarm ayarlayın, dünyanın dört bir yanındaki şehirlerde saatin kaç olduğuna bakın, bir etkinlik planlayın veya belli bir süre ayarlayın.

ALARM

Uygulamalar ekranında, **Saat** → **ALARM** üzerine dokunun.

Alarm ayarlama

Alarmlar listesinden **+** üzerine dokunun, bir alarm saati ayarlayın, alarmın tekrarlanacağı günleri seçin, diğer alarm seçeneklerini ayarlayın ve ardından **KAYDET** üzerine dokunun.

Bir alarm zamanı girmek üzere tuş takımını açmak için, zaman girdi alanına dokunun.

Alarmları etkinleştirmek veya devre dışı bırakmak için, alarmlar listesinde alarmın yanındaki tuşun üzerine dokunun.

Alarmı durdurma

Alarmı durdurmak için **YOKSAY** üzerine dokunun. Erteleme seçeneğini daha önceden etkinleştirdiyseniz, alarmın belli bir süre sonra tekrarlaması için **ERTELE** üzerine dokunun.

Alarm silme

Bir alarma uzun dokunun, silinecek alarmları işaretleyin ve ardından **SİL** üzerine dokunun.

DÜNYA SAATİ

Uygulamalar ekranında, **Saat** → **DÜNYA SAATİ** üzerine dokunun.

Saat oluşturma

+ üzerine dokunun ve bir şehir adı girin veya şehirler listesinden bir şehir seçin.

Saat silme

Bir saate uzun dokunun, silinecek saatleri işaretleyin ve ardından **SİL** üzerine dokunun.

KRONOMETRE

- 1 Uygulamalar ekranında, **Saat** → **KRONOMETRE** üzerine dokunun.
- 2 Bir etkinliği başlatmak için **BAŞLAT** üzerine dokunun.
Bir etkinliğin zamanını tutarken tur zamanlarını kaydetmek için **TUR** üzerine dokunun.
- 3 **DURDUR** üzerine dokunarak zamanı durdurun.
Zamanı tekrar başlatmak için **SÜRDÜR** üzerine dokunun.
Tur zamanlarını silmek için **SIFIRLA** üzerine dokunun.

ZAMANLAYICI

- 1 Uygulamalar ekranında, **Saat** → **ZAMANLAYICI** üzerine dokunun.
- 2 Süreyi ayarlayın ve ardından **BAŞLAT** üzerine dokunun.
Bir süre girmek üzere tuş takımını açmak için, süre girdi alanına dokunun.
- 3 Zamanlayıcı kapandığında **YOKSAY** üzerine dokunun.

Hesap Makinesi

Basit veya karmaşık hesaplamalar gerçekleştirin.

Uygulamalar ekranında **Hesap Makinesi** üzerine dokunun.

Bilimsel hesap makinesini kullanmak için cihazı döndürerek yatay görünümüne getirin. Eğer **Oto. döndür** devre dışı bırakılmışsa, bilimsel hesap makinesini görüntülemek için  üzerine dokunun.

Hesap geçmişini görmek için **GEÇMİŞ** üzerine dokunun. Hesap geçmişi panelini kapatmak için **TUŞLAR** üzerine dokunun.

Geçmişi temizlemek için **GEÇMİŞ** → **GEÇMİŞİ TEMİZLE** üzerine dokunun.

Radyo

FM radyoyu dinleme

Uygulamalar ekranında **Samsung** → **Radyo** üzerine dokunun.

Bu uygulamayı kullanmadan önce radyo anteni olarak çalışan bir kulaklık bağlamanız gereklidir.



İlk kez çalıştırdığınızda FM radyosu mevcut istasyonları otomatik olarak tarar ve kaydeder.

FM radyoyu açmak için  üzerine dokunun. İstasyon listesinden istediğiniz radyo istasyonunu seçin.

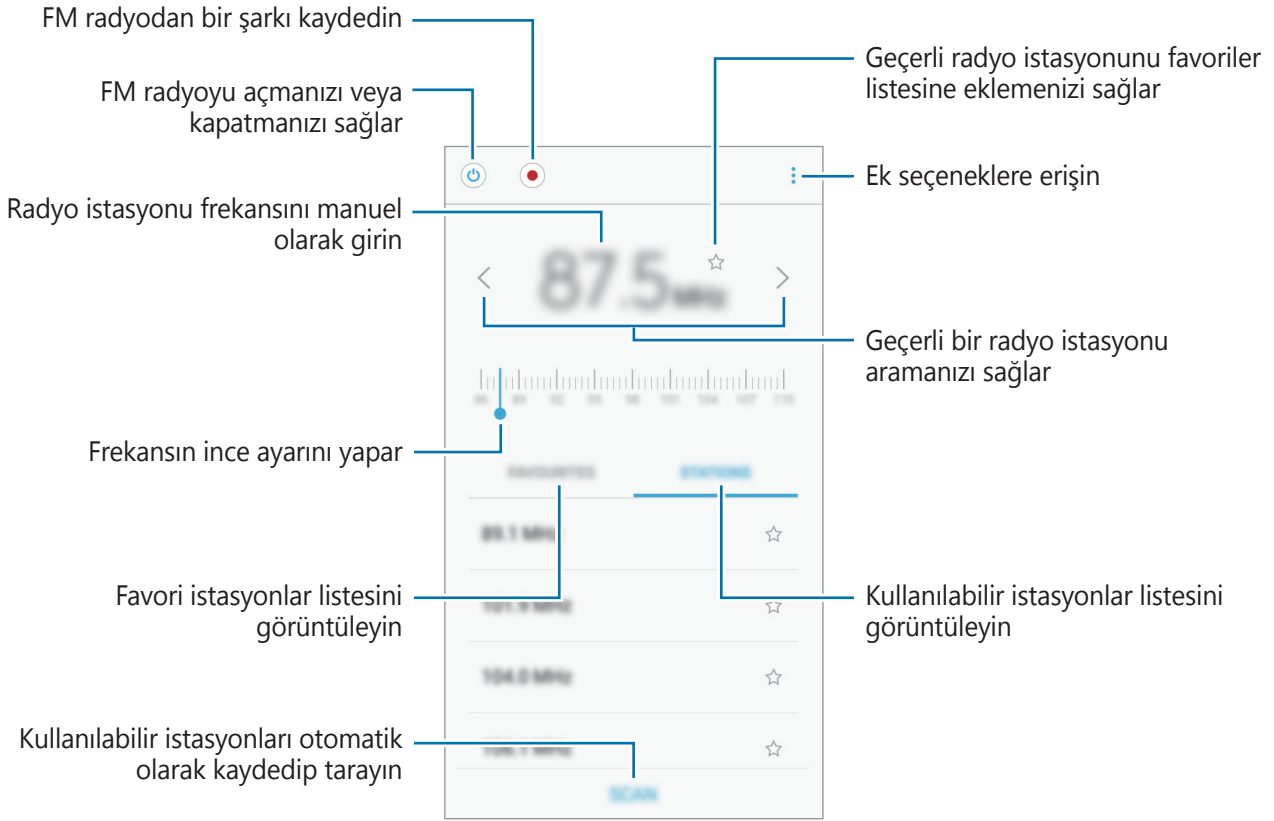

Radyo kanallarını tarama

Uygulamalar ekranında **Samsung** → **Radyo** üzerine dokunun.

İSTASYONLAR → **TARA** üzerine dokunun ve ardından bir tarama seçeneği seçin. FM radyo kullanılabilir istasyonları otomatik olarak tarar ve kaydeder.

İstasyon listesinden istediğiniz radyo istasyonunu seçin.

Google Apps

Google eğlence, sosyal ağ ve iş uygulamaları sağlamaktadır. Bazı uygulamalara erişmek için bir Google hesabı gerekebilir. Ayrıntılı bilgi için [Hesaplar](#) kısmına bakın.

Daha fazla uygulama bilgisi görüntülemek için her uygulamanın yardım menüsüne girin.



Bazı uygulamalar bölgeye veya servis sağlayıcısına bağlı olarak kullanılamayabilir veya farklı etiketlenebilir.

Chrome

Bilgi arayın ve İnternet sayfalarına göz atın.

Gmail

Google Mail hizmeti ile e-posta alıp gönderin.

Haritalar

Haritada konumunuzu bulun, konumlar arayın ve çeşitli yerler için konum bilgilerini görüntüleyin.

Play Müzik

Cihazınızda müzikler keşfedin, dinleyin ve paylaşın. Cihazınızda bulunan müzik koleksiyonlarınızı buluta yükleyip bunlara daha sonra erişim sağlayabilirsiniz.

Play Filmler ve TV

Play Store'dan izlemek için videolar indirin.

Drive

İçeriğinizi buluta kaydedin, istediğiniz yerden erişin ve başkalarıyla paylaşın.

YouTube

Videolar izleyin veya oluşturun ve başkalarıyla paylaşın.

Fotoğraflar

Farklı kaynaklardaki tüm fotoğraflarınızı ve videolarınızı tek bir yerde arayın, yönetin ve düzenleyin.

Hangouts

Arkadaşlarınızla ayrı ayrı veya gruplar halinde sohbet edin; sohbetiniz sırasında görüntüler, ifadeler ve video aramaları kullanın.

Google

İnternet veya cihazınız üzerindeki öğeleri hızlıca arayın.

Ayarlar

Tanıtım

Fonksiyonlar ve uygulamalar için ayarları kişiselleştirin. Çeşitli ayar seçeneklerini yapılandırarak cihazınızı daha kişisel bir hale getirebilirsiniz.

Uygulamalar ekranında, **Ayarlar** üzerine dokununuz.

Anahtar sözcükleri girerek ayarları aramak için **ARA** üzerine dokununuz.

Bağlantılar

Wi-Fi

Wi-Fi özelliğini etkinleştirerek bir Wi-Fi ağına bağlanın; İnternet ve diğer ağ cihazlarına erişim sağlayın.



Kullanmadığınızda pilden tasarruf etmek için Wi-Fi'yi kapatın.

Kullanılması Planlanan Ülkeler								
AT <input checked="" type="checkbox"/>	DE <input checked="" type="checkbox"/>	MT <input checked="" type="checkbox"/>	GB <input checked="" type="checkbox"/>	BE <input checked="" type="checkbox"/>	GR <input checked="" type="checkbox"/>	NL <input checked="" type="checkbox"/>	IS <input checked="" type="checkbox"/>	HR <input checked="" type="checkbox"/>
CY <input checked="" type="checkbox"/>	HU <input checked="" type="checkbox"/>	PL <input checked="" type="checkbox"/>	LI <input checked="" type="checkbox"/>	CZ <input checked="" type="checkbox"/>	IE <input checked="" type="checkbox"/>	PT <input checked="" type="checkbox"/>	NO <input checked="" type="checkbox"/>	
DK <input checked="" type="checkbox"/>	IT <input checked="" type="checkbox"/>	SK <input checked="" type="checkbox"/>	CH <input checked="" type="checkbox"/>	EE <input checked="" type="checkbox"/>	LV <input checked="" type="checkbox"/>	SI <input checked="" type="checkbox"/>	BG <input checked="" type="checkbox"/>	
FI <input checked="" type="checkbox"/>	LT <input checked="" type="checkbox"/>	ES <input checked="" type="checkbox"/>	RO <input checked="" type="checkbox"/>	FR <input checked="" type="checkbox"/>	LU <input checked="" type="checkbox"/>	SE <input checked="" type="checkbox"/>	TR <input checked="" type="checkbox"/>	

Wi-Fi ağına bağlanma

- 1 Ayarlar ekranında, **Bağlantılar** → **Wi-Fi** üzerine dokunun ve ardından tuşa dokunarak onu etkinleştirin.
- 2 Wi-Fi ağları listesinden bir ağ seçin.
Parola gerektiren ağlar, kilit simgesi ile birlikte görünür.
- 3 **BAĞLAN** üzerine dokunun.



- Cihaz bir Wi-Fi ağına bağlandığında, ağ kullanılabilir olduğu zaman cihaz, parola gerektirmeden bu ağa yeniden bağlanacaktır. Cihazın ağa otomatik olarak bağlanmasını önlemek için ağ listesinden bu ağı seçin ve **UNUT** üzerine dokunun.
- Eğer bir Wi-Fi ağına düzgün bir şekilde bağlanamazsanız, cihazınızın Wi-Fi özelliğini veya kablosuz yönlendiricisini yeniden başlatın.

Wi-Fi Direct

Wi-Fi Direct cihazınızı bir erişim noktasına gerek kalmadan doğrudan Wi-Fi ağı üzerinden bağlar.

- 1 Ayarlar ekranında, **Bağlantılar** → **Wi-Fi** üzerine dokunun ve ardından tuşa dokunarak onu etkinleştirin.
- 2 **Wi-Fi Direct** üzerine dokunun.
Algılanan cihazlar listelenir.
Eğer bağlanacağınız cihaz listede değilse, bu cihazın Wi-Fi Direct özelliğini açmasını isteyin.
- 3 Bağlanacağınız bir cihaz seçin.
Diğer cihaz Wi-Fi Direct bağlantı talebini kabul ederse cihazlar bağlanacaktır.

Veri gönderme ve alma

Kişiler veya medya dosyaları gibi verileri diğer cihazlar ile paylaşabilirsiniz. Aşağıdaki eylemler bir görüntüyü diğer cihaza gönderme örneğidir.

- 1 Uygulamalar ekranında **Galeri** üzerine dokunun.
- 2 Bir görüntüyü seçin.
- 3 **Paylaş** → **Wi-Fi Direct** üzerine dokunun, ardından görüntüyü aktaracağınız cihazı seçin.
- 4 Diğer cihaz üzerindeki Wi-Fi Direct bağlantısı talebini kabul edin.
Cihazlar zaten bağlanmışsa görüntü, bağlantı talebi prosedürü olmaksızın diğer cihazlara gönderilecektir.

Cihaz bağlantısını sonlandırma

- 1 Ayarlar ekranında, **Bağlantılar** → **Wi-Fi** üzerine dokunun.
- 2 **Wi-Fi Direct** üzerine dokunun.
Cihaz, bağlı cihazları listede gösterir.
- 3 Cihazların bağlantısını sonlandırmak için cihaz ismi üzerine dokunun.

Bluetooth

Diğer Bluetooth etkin cihazlar arasında veri veya medya dosyalarını değiştirmek için Bluetooth'u kullanın.



- Samsung, Bluetooth ile gönderilen veya alınan verilerin kaybedilmesi, engellenmesi veya kötüye kullanılması konusunda sorumluluk kabul etmemektedir.
- Mutlaka güvenilen ve düzgün şekilde güvenliği sağlanan cihazlarla veri paylaştığınızdan veya aldığınızdan emin olun. Cihazlar arasında engel varsa çalışma mesafesi kısalmalıdır.
- Bazı cihazlar, özellikle Bluetooth SIG tarafından test edilmeyen veya onaylanmayanlar, cihazınızla uyumlu olmayabilir.
- Bluetooth özelliğini yasa dışı kullanmayın (örneğin, dosyaları izinsiz alma veya ticari amaçlar doğrultusunda izinsiz iletişime geçme gibi).
Samsung, Bluetooth özelliğinin yasa dışı kullanılmasından dolayı oluşabilecek durumlardan sorumlu değildir.

Diğer Bluetooth cihazları ile eşleştirme

1 Ayarlar ekranında, **Bağlantılar** → **Bluetooth** üzerine dokununuz ve ardından tuşa dokunarak onu etkinleştirin.

Algılanan cihazlar listelenir.

2 Eşleştireceğiniz bir cihaz seçin.

Eğer eşleştireceğiniz cihaz listede değilse, bu cihazın görünürlük seçeneğini açmasını isteyin. Diğer cihazın kullanım kılavuzlarına bakın.



Cihazınız Bluetooth ayar ekranı açık olduğunda diğer cihazlar tarafından görünür durumdadır.

3 Onaylamak için cihazınızda Bluetooth bağlantı talebini kabul edin.

Diğer cihaz Bluetooth direkt bağlantı talebini kabul ederse cihazlar bağlanacaktır.

Veri gönderme ve alma

Birçok uygulama Bluetooth üzerinden veri aktarımını destekler. Kişiler veya medya dosyaları gibi verileri diğer Bluetooth cihazları ile paylaşabilirsiniz. Aşağıdaki eylemler bir görüntüyü diğer cihaza gönderme örneğidir.

- 1 Uygulamalar ekranında **Galeri** üzerine dokunun.
- 2 Bir görüntüyü seçin.
- 3 **Paylaş** → **Bluetooth** üzerine dokunun, ardından görüntüyü aktaracağınız cihazı seçin.
Eğer cihazınız diğer cihaz ile daha önceden eşleştirilmişse, otomatik oluşturulan şifreyi onaylamadan cihazın adına dokunun.
Eğer eşleştireceğiniz cihaz listede değilse, bu cihazın görünürlük seçeneğini açmasını isteyin.
- 4 Diğer cihazda Bluetooth bağlantısı talebini kabul edin.

Bluetooth cihazlarının eşleştirmesini kaldırma

- 1 Ayarlar ekranında, **Bağlantılar** → **Bluetooth** üzerine dokunun.
Cihaz, eşleştirilen cihazları listede gösterir.
- 2 Cihaz adının yanındaki  üzerine dokunarak eşleştirmeyi kaldırın.
- 3 **Bağlantıyı kes** üzerine dokunun.

Veri kullanımı

Veri kullanımı miktarınızı takip edin ve sınırlandırma için ayarları özelleştirin.

Ayarlar ekranında, **Bağlantılar** → **Veri kullanımı** üzerine dokunun.

- **Mobil veri:** Cihazı herhangi bir mobil ağda veri bağlantılarını kullanacak şekilde ayarlayın.
- **Arka plan verisi:** Bir mobil veri bağlantısı kullanarak arka planda çalışan uygulamaların çalışmasını önleyin.
- **Mobil veri sınırını belirle:** Mobil veri kullanımı için bir sınır belirleyin.

İzleme süreci için aylık sıfırlanma tarihini değiştirmek amacıyla ▼ → **Döngüyü değiştir** üzerine dokunun.

Veri kullanımını sınırlama

Cihazı, kullandığınız mobil veri miktarı belirlenen sınırınıza ulaştığında mobil veri bağlantısını otomatik olarak devre dışı bırakacak şekilde ayarlayın.

- 1 Ayarlar ekranında, **Bağlantılar** → **Veri kullanımı** üzerine dokunun ve ardından **Mobil veri sınırını belirle** tuşuna dokunarak etkinleştirin.
- 2 Sınırlama ayar çubuğunu, sınırı ayarlamak için yukarıya ya da aşağıya sürükleyin.
- 3 Uyarı ayar çubuğunu, veri kullanımı uyarı seviyesini ayarlamak için yukarıya ya da aşağıya sürükleyin.
Cihaz, uyarı seviyesine ulaşıldığı zaman sizi uyaracaktır.

Uçuş modu

Bu, cihazınızdaki tüm kablosuz işlevleri devre dışı bırakır. Yalnızca ağ dışı servisleri kullanabilirsiniz.

Ayarlar ekranında, **Bağlantılar** üzerine dokunun ve ardından **Uçuş modu** tuşuna dokunarak bu işlevi etkinleştirin.



Kalkarken ve inerken cihazın kapalı olduğundan emin olun. Kalktıktan sonra, uçak personeli tarafından izin verilmesi halinde cihazı uçuş modunda kullanabilirsiniz.

Mobil erişim noktası ve İnternet paylaşımı

Bir ağ bağlantısı kullanılamıyorsa, cihazı mobil erişim noktası olarak kullanarak cihazın mobil veri bağlantısını diğer cihazlar ile paylaşın. Bağlantılar Wi-Fi, USB veya Bluetooth özelliği ile yapılabilir.

Ayarlar ekranında, **Bağlantılar** → **Mobil erişim noktası ve İnternet paylaşımı** üzerine dokunun.





Bu özelliği kullandığınızda ek masraf ödemeniz gerekebilir.

- **Mobil erişim noktası:** Mobil erişim noktasını kullanarak cihazın mobil veri bağlantısını bilgisayarlar veya diğer cihazlar ile paylaşın.
- **Bluetooth bağlantısı:** Bluetooth birleştirmeyi kullanarak cihazın mobil verisini Bluetooth üzerinden bir bilgisayar veya diğer cihazlar ile paylaşın.
- **USB bağlantısı:** USB bağlantısını kullanarak cihazın mobil veri bağlantısını USB üzerinden bir bilgisayar ile paylaşın. Bir bilgisayara bağlandığınızda cihaz PC için kablosuz modem olarak kullanılacaktır.

Mobil erişim noktası kullanma

Cihazınızı mobil erişim noktası gibi kullanarak cihazınızın mobil veri bağlantısını diğer cihazlar ile paylaşın.

- 1 Ayarlar ekranında, **Bağlantılar** → **Mobil erişim noktası ve İnternet paylaşımı** → **Mobil erişim noktası** üzerine dokunun.
- 2 Tuş üzerine dokunarak etkinleştirin.
 simgesi durum çubuğunda görünür. Diğer cihazlar cihazınızı Wi-Fi ağları listesinde bulabilecektir.
Mobil erişim noktası için parola ayarlamak üzere  → **Mobil erişim noktasını yapılandır** üzerine dokunun ve güvenlik düzeyini seçin. Ardından, bir parola girin ve **KAYDET** üzerine dokunun.
- 3 Diğer cihazın ekranında, Wi-Fi ağları arayın ve cihazınızı Wi-Fi ağları listesinden seçin.
- 4 Bağlı cihazda, İnternet'e erişim sağlamak için cihazın mobil bağlantısını kullanın.

Mobil ağlar

Mobil ağ ayarlarınızı yapılandırın.

Ayarlar ekranında, **Bağlantılar** → **Mobil ağlar** üzerine dokunun.

- **Veri dolaşımı:** Cihazı dolaşımdayken veri bağlantılarını kullanacak şekilde ayarlayın.
- **Şebeke modu:** Bir ağ türü seçin.
- **Erişim Noktası Adları:** Erişim noktası adlarını (APN'ler) kurun.
- **Ağ operatörleri:** Kullanılabilir ağları arayın ve manuel olarak bir ağa kaydolun.

Konum

Konum bilgisi izinleri ayarlarını deęiřtirin.

Ayarlar ekranında, **Baęlantılar** → **Konum** üzerine dokunun.

- **Konum belirleme yöntemi:** Cihazınızı bulmak için kullanılacak bir aę seçin.
- **Doęruluęu iyileřtir:** Konum bilgilerinizin doęruluęunu artırmak amacıyla cihazı Wi-Fi veya Bluetooth özellięi kullanılacak řekilde (bu özellikler devre dıřı olsa bile) ayarlayın.
- **Son konum istekleri:** Mevcut konum bilgilerinizi isteyen uygulamaları ve bu uygulamaların pil kullanımını görüntüleyin.
- **Konum servisleri:** Cihazınızın kullandığı konum hizmetlerini görüntüleyin.

Dięer baęlantı ayarları

Dięer özellikleri kontrol etmek için ayarları özelleřtirin.

Ayarlar ekranında, **Baęlantılar** → **Dięer baęlantı ayarları** üzerine dokunun.

- **Yakındaki cihazı tarama:** Cihazı, baęlanmak için yakındaki cihazları aramak üzere ayarlayın.
- **Yazdırma:** Cihaza yüklenen yazıcı eklentileri için ayarları yapılandırın. Mevcut yazıcıları arayabilir veya yazdırmak için manuel olarak birini ekleyebilirsiniz. Ayrıntılı bilgi için [Yazdırma](#) kısmına bakın.
- **VPN:** Sanal Özel Aęları (VPN'ler) kurun ve baęlanın.

Yazdırma

Cihaza yüklenen yazıcı eklentileri için ayarları yapılandırın. Cihazı Wi-Fi veya Wi-Fi Direct ile bir yazıcıya baęlayabilir, görüntüyü ya da belgeleri yazdırabilirsiniz.



Bazı yazıcılar cihaz ile uyumlu olmayabilir.

Yazıcı eklentilerinin eklenmesi

Cihaza baęlanmasını istedięiniz yazıcılar için yazıcı eklentileri ekleyin.

1 Ayarlar ekranında, **Baęlantılar** → **Dięer baęlantı ayarları** → **Yazdırma** → **Eklenti indir** üzerine dokunun.

2 **Play Store**'da bir yazıcı eklentisi araması yapın.

3 Bir yazıcı eklentisi seçip bunu kurun.

4 Yazıcı plug-in'i seçin ve sonra tuşa etkinleştirmek için dokunun.

Cihaz, cihazınız ile aynı Wi-Fi ağına bağlanan yazıcıları arar.

Yazıcıları manuel olarak eklemek için  → **Yazıcı ekle** → **ADD PRINTER** üzerine dokunun.

Yazıcı ayarlarını değiştirmek için  → **Yazdırma ayarları** üzerine dokunun.

İçeriği yazdırma

Görüntüler veya belgeler gibi içerikleri görüntülerken, seçenekler listesine girip **Yazdır** → ▼ → **Tüm yazıcılar** üzerine dokunun ve ardından bir yazıcı seçin.



Yazdırma yöntemleri içerik türüne bağlı olarak değişebilir.

Sesler ve titreşim

Cihazda çeşitli sesler için ayarları değiştirin.

Ayarlar ekranında, **Sesler ve titreşim** üzerine dokunun.

- **Ses modu:** Ses modunu veya sessiz modunu kullanmak için cihazı ayarlayın.
- **Çalarken titret:** Gelen aramalar için cihazın titremesi ve bir zil sesi çalması için ayarlayın.
- **Ses:** Arama zil sesleri, müzik ve videolar, sisteminin sesi ve bildirimler için ses seviyesini ayarlayın.
- **Zil sesi:** Arama zil sesini değiştirin.
- **Titreşim modeli:** Bir titreşim modeli seçin.
- **Bildirim sesleri:** Bir varsayılan bildirim sesi seçin. Aynı zamanda, her uygulama için bildirim ayarlarını değiştirebilirsiniz.
- **Rahatsız etmeyin:** İzin verilen istisnalar hariç gelen aramaları ve bildirim seslerini susturması için cihazı ayarlayın.
- **Dokunma sesleri:** Cihazınızı dokunmatik ekranda bir uygulama veya seçenek belirlediğinizde ses çıkaracak şekilde ayarlayın.
- **Ekran kilidi sesleri:** Dokunmatik ekranı kilitlediğinizde veya kilidi açtığınızda çıkacak sesi ayarların.
- **Şarj sesi:** Cihazı bir şarj cihazına bağlandığında ses çıkaracak şekilde ayarlayın.

- **Arama klavye sesleri:** Cihazınızı tuş takımı üzerindeki tuşlara dokunduğunuzda ses çıkaracak şekilde ayarlayın.
- **Klavye sesi:** Bir tuşa dokunduğunuzda cihazın ses çıkarması için ayarlayın.
- **Ses kalitesi ve efektler:** Diğer ses ayarlarını yapılandırın.

Bildirimler

Her uygulama için bildirim ayarlarını değiştirin.

Ayarlar ekranında, **Bildirimler** üzerine dokununuz.

Bildirim ayarlarını özelleştirmek için, **GELİŞMİŞ** üzerine dokununuz ve bir uygulama seçin.

- **Bildirimlere izin ver:** Seçilen uygulamadan gelen bildirimlere izin verin.
- **Öncelik olarak ayarla:** Bildirimleri bildirim panelinin en üst kısmında görüntüleyin ve **Rahatsız etmeyin** özelliği etkinleştirildiğinde izin verilen listeye dahil edin.
- **Açılır pencerede önizleme:** Bildirim önizlemelerini açılır pencerelerde görüntüleyin.
- **Kilit ekranında göster:** Kilitli ekranda, seçili uygulamadan gelen bildirimleri görüntüleyin.
- **İçeriği kilit ekranında göster:** Kilitli ekranda, seçili uygulamadan gelen bildirimlerin içeriğini görüntüleyin.
- **Diğer ayarlar:** Seçili uygulama için ek bildirim ayarlarını özelleştirin.

Ekran

Seçenekler

Ekran ayarlarını değiştirin.

Ayarlar ekranında, **Ekran** üzerine dokununuz.

- **Parlaklık:** Ekran parlaklığını ayarlayın.
- **Açık hava modu:** Aydınlik koşullarda ekranın daha kolay görünmesini sağlamak için dış mekan modunu etkinleştirin.
- **Yazı tipi:** Yazı boyutunu ve tipini değiştirmenizi sağlar.
- **Kolay mod:** Daha büyük simgeler görüntülemek için kolay moda geçin ve Ana ekrana daha basit bir düzen uygulayın. Ayrıntılı bilgi için [Kolay mod](#) kısmına bakın.

- **Simge çerçeveleri:** Simgeleri dikkat çekici hale getirmek için gölgeli arka planların görüntülenip görüntülenmeyeceğini ayarlar.
- **Durum çubuğu:** Durum çubuğunda bildirimleri veya göstergeleri görüntülemeye ilişkin ayarları özelleştirin.
- **Ekran zaman aşımı:** Ekranın arka plan ışığını kapatmadan önce cihazın bekleyeceği süreyi ayarlayın.
- **Ekran koruyucu:** Cihazınız bir yuvaya bağlandığında ya da şarj olurken cihaz bir ekran koruyucu çalıştırır.

Kolay mod

Kolay mod daha kolay bir düzen ve Ana ekranda daha büyük simgeler kullanarak daha kolay bir kullanıcı deneyimi sağlar.



Bazı uygulama özellikleri, kolay modda olmayabilir.

Kolay moda geçme

- 1 Ayarlar ekranında, **Ekran** → **Kolay mod** → **Kolay mod** üzerine dokunun.
- 2 Basit bir düzen kullanmak için **Kolay uygulamalar** altındaki uygulamaları seçin.
- 3 **TAMAMLANDI** üzerine dokunun.

Standart moda dönme

Ana ekranda parmağınızı sola kaydırın ve **Ayarlar** → **Ekran** → **Kolay mod** → **Standart mod** → **TAMAMLANDI** üzerine dokunun.

Kısayolları yönetme

Ana ekrana bir uygulamanın kısayolunu eklemek için sola kaydırın, **+** üzerine dokunun ve ardından bir uygulama seçin.

Ana ekranda bir kişiye bir kısayol eklemek için sağa kaydırın, **+** üzerine dokunun.

Ana ekrandaki bir kısayolu silmek için **DÜZENLE** üzerine dokunun ve bir uygulama seçin veya **-** ile temasa geçin.

Duvar kağıtları

Ana ekran ve kilit ekranı için duvar kağıdı ayarlarını değiştirin.

Ayarlar ekranında, **Duvar kağıtları** üzerine dokununuz.

Gelişmiş özellikler

Seçenekler

Gelişmiş özellikleri etkinleştirin ve bunları kontrol eden ayarları değiştirin.

Ayarlar ekranında, **Gelişmiş özellikler** üzerine dokununuz.



Cihazın aşırı sallanması veya darbe alması bazı özelliklerde istenmeyen girdilere neden olabilir.

- **Tek elle çalışma:** Cihazınızı tek elinizle kullanırken tek elle çalışma modunu etkinleştirin.



Bu özellik bölgeye veya servis sağlayıcısına bağlı olarak kullanılamayabilir.

- **Kamerayı hızlı başlatma:** Ana ekran tuşuna hızlıca iki kez basarak kamerayı başlatmak için cihazınızı ayarlayın.
- **Akıllı uyarı:** Cihazı aldığınızda aramaları veya yeni mesajları kaçırsanız sizi uyaracak şekilde cihazı ayarlayın.



Ekran açıksa veya cihaz düz bir zemindeyse bu özellik çalışmayabilir.

- **Kolayca sessize alma:** Cihazın ekranını aşağıya doğru göstererek gelen aramaları ya da alarmı sessizleştirmek için cihazı ayarlayın.
- **SOS mesajı gönder:** Güç tuşuna üç kez basarak SOS mesajları göndermesi için cihazınızı ayarlayın. Aynı zamanda alıcılara mesajlarla birlikte ses kayıtları da gönderebilirsiniz. Ayrıntılı bilgi için [SOS mesajı gönder](#) kısmına bakın.
- **Doğrudan paylaşım:** İçeriği doğrudan paylaşmanıza olanak sağlaması için, iletişim kurduğunuz kişiler paylaşım seçenekleri panelinde görüntülenecek şekilde cihazı ayarlayın.

SOS mesajı gönder

Acil bir durumda, Güç tuşuna üç kez hızlıca basın. Cihaz, acil durum kişilerine mesajları gönderir. Mesajlara konum bilgileriniz dahil edilir.

- 1 Ayarlar ekranında, **Gelişmiş özellikler** → **SOS mesajı gönder** üzerine dokunun ve ardından tuşa dokunarak bu işlevi etkinleştirin.
- 2 Bu şekilde önceden yapmadıysanız, acil durum kişilerini eklemek için ekrandaki talimatları takip edin.

Ses kaydı ya da fotoğraflarla yardım mesajları göndermek için **Ses kaydı ekle** üzerine dokunun ya da **Resimleri ekle** tuşunu etkinleştirmek için basın.



Resimleri ekle seçeneği, bölgeye veya servis sağlayıcısına bağlı olarak kullanılamayabilir.

Acil durum kişilerini ekleme

Ayarlar ekranında, **Gelişmiş özellikler** → **SOS mesajı gönder** → **Mesajları şu kişiye gndr:** → **EKLE** üzerine dokunun. **Yeni kişi ekle** üzerine dokunun ve kişi bilgisini girin veya **Rehberden seç** üzerine dokunarak acil durum kişisi olarak mevcut bir kişiyi ekleyin.

Cihaz bakımı

Cihaz bakım özelliği cihazınızın pili, kayıt yeri, RAM ve sistem güvenliği durumu hakkında genel bakış sağlar. Cihazı aynı zamanda bir parmak dokunuşu ile otomatik olarak optimize edebilirsiniz.

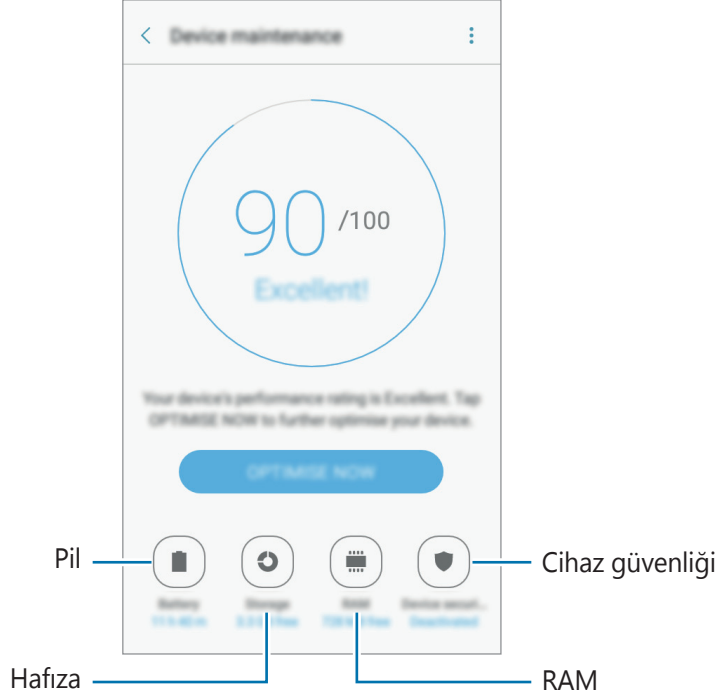

Hızlı optimizasyon özelliğini kullanma

Ayarlar ekranında, **Cihaz bakımı** → **ŞİMDİ DÜZELT** veya **ŞİMDİ OPTİMİZE ET** üzerine dokunun.

Hızlı optimizasyon özelliği aşağıdaki eylemler ile cihazın performansını geliştirir.

- Hafıza temizlemek.
- Gereksiz dosyaları siler ve arka planda çalışan uygulamaları kapatır.
- Anormal pil kullanımını yönetme.
- Kötü amaçlı yazılım taraması.

Pil

Cihazı kullanabileceğiniz kalan pil gücünü ve süresini kontrol edin. Düşük pil seviyesine sahip cihazlar için, güç tasarrufu özelliklerini etkinleştirerek pil gücünü koruyun.

Ayarlar ekranında, **Cihaz bakımı** → **Pil** üzerine dokunun.



- Kalan kullanım süresi pil bitmeden önce kalan süreyi gösterir. Kalan kullanım süresi cihaz ayarlarınıza ve çalışma şartlarına bağlı olarak farklılık gösterebilir.
- Güç tasarrufu modunu kullanan uygulamalardan bildirim alamazsınız.

Pili yönetme

Arka planda çalışan uygulamaların kullanılmadıkları zamanlarda pil gücünü kullanmasını önleyerek pil tasarrufu sağlayabilirsiniz. Uygulamalar listesinden ilgili uygulamaları işaretleyin ve **GÜÇ TSRRFU** üzerine dokunun. Ayrıca, uygulamanın güç izleyici seçeneklerini ayarlamak için **⋮** → **Gelişmiş ayarlar** üzerine dokunun.

Kayıt yeri

Mevcut ve kullanılan hafızanın durumunu kontrol edin.

Ayarlar ekranında, **Cihaz bakımı** → **Kayıt yeri** üzerine dokunun.



Dahili hafızanın gerçek kullanılabilir kapasitesi belirtilen kapasiteden daha azdır, çünkü işletim sistemi ve varsayılan uygulamalar hafızanın bir kısmını kapsamaktadır. Cihazı güncellediğinizde mevcut kapasite değişebilir.

Hafızayı yönetme

Önbellek gibi artık dosyaları silmek için **ŞMDİ TEMİZLE** üzerine dokunun. Artık kullanmak istemediğiniz dosyaları silmek veya uygulamaları kaldırmak için **Kullanıcı verileri** altında bir kategori seçin. Ardından, seçilecek öğeleri işaretleyin ve **SİL** veya **KALDIR** üzerine dokunun.

RAM

Ayarlar ekranında, **Cihaz bakımı** → **RAM** üzerine dokunun.

Kullandığınız RAM miktarını azaltarak cihazınızı hızlandırmak için, uygulamalar listesinden ilgili uygulamaları işaretleyin ve **ŞMDİ TEMİZLE** üzerine dokunun.

Cihaz güvenliği

Cihazın güvenlik durumunu kontrol edin. Bu özellik, cihazınızda kötü amaçlı yazılım taraması yapar.

Ayarlar ekranında, **Cihaz bakımı** → **Cihaz güvenliği** üzerine dokunun.

Uygulamalar

Cihazın uygulamalarını yönetin ve ayarları deęiřtirin. Uygulamalara iliřkin kullanım bilgilerini grntleyebilir, bildirim veya izin ayarlarını deęiřtirebilir ya da gerekli olmayan uygulamaları kaldıracak veya devre dıřı bırakabilirsiniz.

Ayarlar ekranında, **Uygulamalar** zerine dokununuz.

Kilit ekranı ve gvenlik

Cihazı ve SIM veya USIM kartını gvenceye almak iin ayarları deęiřtirin.

Ayarlar ekranında, **Kilit ekranı ve gvenlik** zerine dokununuz.



Seilen ekran kilitleme zellięine baęlı olarak kullanılacak seenekler farklılık gsterebilir.

- **Ekran kilidi tr:** Ekran kilidi yntemini deęiřtirin.
- **Bilgi ve uygulama kısayolları:** Kilit ekranında grntlenen gelerin ayarlarını deęiřtirin.
- **Kilit ekranındaki bildirimler:** Bildirimlerin ierięinin kilitli ekranda gsterilip gsterilmeyeceęini ayarlayın ve her uygulama iin bildirim ayarlarını deęiřtirin.
- **Gvenli kilit ayarları:** Seilen kilit yntemi iin ekran kilidi ayarlarını deęiřtirin.
- **Mobil Cihazımı Bul:** Mobil Cihazımı Bul zellięini etkinleřtirin ya da devre dıřı bırakın. Kayıp ya da alınmıř cihazınızı takip etmek ve kontrol etmek iin (findmymobile.samsung.com) sitesini ziyaret edebilirsiniz.
- **Bilinmeyen kaynaklar:** Bilinmeyen kaynaklardaki uygulamaları yklemeye izin vermek iin cihazı ayarlayın.
- **Gvenli Klasr:** zel ierięinizi ve uygulamalarınızı korumak iin gvenli bir klasr oluřturun. Ayrıntılı bilgi iin [Gvenli Klasr](#) kısmına bakın.
- **Gvenli bařlatma:** Cihazı aarken ekran kilidi ama kodu gerekecek Őekilde ayar yaparak cihazınızı koruyunuz. Cihazı bařlatmak ve mesajları ve bildirimleri almak iin kilit ama kodunu girmeniz gerekir.
- **SD kartı Őifrele:** Cihazı hafıza kartındaki dosyaları Őifreleyecek Őekilde ayarlayın.



Eęer bu ayar etkin iken cihazınızı fabrika varsayılanlarına sıfırlarsanız, cihaz Őifrelenen dosyalarınızı okuyamayacaktır. Cihazı sıfırlamadan nce bu ayarı devre dıřı bırakın.

- **Dięer gvenlik ayarları:** Dięer gvenlik ayarlarını yapılandırın.

Cloud ve hesaplar

Tanıtım

Samsung Bulut'u kullanarak cihazınızın verilerini senkronize edin, yedekleyin veya geri yükleyin ya da cihazınızı sıfırlayın. Ayrıca, Samsung hesabınız ya da Google hesabınız gibi hesapları kaydedip yönetebilir ve Smart Switch aracılığıyla diğer cihazlara/cihazlardan veri aktarabilirsiniz.



Verilerinizi düzenli aralıklarla Samsung Bulut veya bilgisayar gibi güvenli bir konum yedekleyin. Böylece, istemeden fabrika verilerine sıfırlama nedeniyle veriler bozulur veya kaybolursa geri yükleyebilirsiniz.

Samsung Cloud

Samsung Bulut ortamında güvenli bir şekilde saklamak istediğiniz içeriği yönetebilirsiniz. Samsung Bulut depolama alanınızın kullanım durumunu kontrol edin ve verilerinizi senkronize edin, yedekleyin ve geri yükleyin.

Ayarlar ekranında, **Cloud ve hesaplar** → **Samsung Cloud** üzerine dokununuz.

Cloud kullanımı

Samsung Bulut'ta kullanmakta olduğunuz depolama alanı miktarını ve veri türüne göre kullanım miktarını görüntüleyin. Ayrıca, verileri geri yükledikten sonra yedek verileri eski cihazlardan silebilirsiniz.

Eşitleme ayarları

Kişiler, takvim etkinlikleri, görüntüler ve videolar gibi verilerinizin senkronizasyon ayarlarını özelleştirin.

Yedekle ve geri yükle

Uygulama verilerinizi ve cihaz ayarlarınızı Samsung Bulut'a yedekleyin ve gerektiğinden oradan geri yükleyin. Ayrıntılı bilgi için [Verileri yedekleme veya geri yükleme](#) kısmına bakın.

Hesaplar

Samsung ve Google hesaplarınızı ve senkronize edilecek diğerk hesapları ekleyin.

Hesap ekleme

Cihazınızda kullanılan bazı uygulamalar için kayıtlı bir hesap gereklidir. Cihazınızdan en iyi şekilde faydalanmak için hesaplar oluřturun.

- 1 Ayarlar ekranında, **Cloud ve hesaplar** → **Hesaplar** → **Hesap ekle** üzerine dokunun.
- 2 Bir hesap servisi seřin.
- 3 Hesap oluřturmayı tamamlamak için ekrandaki talimatları uygulayın.

Hesaplarınız ile içeriđi senkronize etmek için bir hesap seřin ve senkronize edeceđiniz öğeleri iřaretleyin.

Hesap kaldırma

Ayarlar ekranında, **Cloud ve hesaplar** → **Hesaplar** üzerine dokunun, bir hesap adını seřin, kaldırılacak hesabı seřin, ardından **Hesabı kaldır** üzerine dokunun.

Yedekle

Ayarları ve verileri yönetmek için ayarları deđiřtirin.

Ayarlar ekranında, **Cloud ve hesaplar** → **Yedekle** üzerine dokunun.

Samsung hesabı

- **Verilerimi yedekle:** Kiřisel bilgilerinizi ve uygulama verilerinizi Samsung Bulut'a yedekleyin. Verileri otomatik olarak yedeklemek için siz de cihazı ayarlayabilirsiniz.
- **Geri yükle:** Önceden yedeklenmiř kiřisel bilgileri ve uygulama verilerini Samsung Bulut'tan geri yükleyin.

Google hesabı

- **Verilerimi yedekle:** Ayarlarınızı ve uygulama verilerinizi Google sunucusuna yedeklemek için cihazı ayarlayın.
- **Hesabı yedekle:** Google yedek hesabını oluřturun veya düzenleyin.
- **Otomatik geri yükle:** Uygulamalar yeniden yüklendiđinde, ayarları ve uygulama verilerini Google sunucusundan otomatik olarak geri yüklemek için cihazı ayarlayın.

Google

Google tarafından sağlanan bazı özellikler için ayarları yapılandırın.

Ayarlar ekranında, **Google** ögesine dokununuz.

Erişilebilirlik

Cihaz erişilebilirliğini geliştirmek için çeşitli ayarları yapılandırın.

Ayarlar ekranında, **Erişilebilirlik** üzerine dokununuz.

- **Görme:** Görme bozukluğu olan kullanıcılar için erişilebilirliği arttırmak üzere ayarları özelleştirin.
- **Duyuma:** İşitme bozukluğu olan kullanıcılar için erişilebilirliği arttırmak üzere ayarları özelleştirin.
- **Yetenek ve etkileşim:** Hareket engeli olan kullanıcılar için erişilebilirliği arttırmak üzere ayarları özelleştirin.
- **Doğrudan erişim:** Cihazı, Ana ekran tuşuna hızlı şekilde üç kez bastığınızda seçili erişilebilirlik menülerini açacak şekilde ayarlayın.
- **Bildirim hatırlatıcısı:** Belirli aralıklarda kontrol etmediğiniz bildirimlerin uyarısını vermesi için cihazı ayarlar.
- **Arama yanıtı ve sonlandırma:** Aramaları yanıtlamak veya sonlandırmak için yöntemi değiştirin.
- **Tek dokunma modu:** Tuşu sürüklemek yerine basarak gelen aramaları veya bildirimleri kontrol etmek için cihazı ayarlayın.
- **Servisler:** Cihaza yüklenen erişilebilirlik hizmetlerini görüntüleyin.

Genel yönetim

Cihazınızın sistem ayarlarını özelleştirin veya cihazı sıfırlayın.

Ayarlar ekranında, **Genel yönetim** üzerine dokununuz.

- **Dil ve giriş:** Cihaz dilini seçin ve tuş takımı ve ses girişi tipleri gibi ayarları değiştirin. Bazı seçenekler seçilen dile bağlı olarak kullanılamayabilir.

- **Tarih ve saat:** Cihazın saati ve tarihi nasıl gösterdiğini kontrol etmek için aşağıdaki ayarlara erişin ve değiştirin.



Eğer pilin şarjı tamamen biterse veya cihazdan çıkarılırsa, saat ve tarih sıfırlanır.

- **Arıza tşhs bilgri bildir:** Cihazınızı tanı ve kullanım bilgilerini Samsung'a otomatik olarak gönderecek şekilde ayarlayın.
- **Sıfırla:** Cihazınızın ayarlarını sıfırlayın veya fabrika verilerine sıfırlama gerçekleştirin.

Yazılım güncelleştirme

Cihazınızın yazılımını güncelleyin veya güncelleme ayarlarını değiştirin.

Ayarlar ekranında, **Yazılım güncelleştirme** üzerine dokununuz.

- **Güncellemeleri manuel indir:** Güncellemeleri kontrol edin ve manuel olarak yükleyin.
- **Güncellemeleri otomatik indir:** Cihazı, Wi-Fi ağına bağlı olduğunda güncellemeleri otomatik olarak kontrol edecek ve indirecek şekilde ayarlayın.
- **Planlı yazılım güncellemeleri:** Cihazı, güncellemeleri belirtilen bir zamanda indirecek şekilde ayarlayın.

Cep Telefonu Kullanım Kılavuzu

Cihazı ve uygulamaları nasıl kullanacağınızı veya önemli ayarları nasıl yapılandıracağınızı öğrenmek için yardım bilgilerini görüntüleyin.

Ayarlar ekranında, **Cep Telefonu Kullanım Kılavuzu** üzerine dokununuz.

Cihaz hakkında

Cihaz bilgisine erişin, cihaz adını düzenleyin veya cihaz yazılımını yükleyin.

Ayarlar ekranında, **Cihaz hakkında** üzerine dokununuz.

Ek

Sorun giderme

Bir Samsung Servis Merkezi ile temasa geçmeden önce, lütfen aşağıdaki çözümleri deneyin. Bazı durumlar cihazınız için geçerli olmayabilir.

Cihazınızı açtığınızda veya kullandığınız sırada, aşağıdaki kodlardan birini girmenizi isteyebilir:

- Parola: Cihazın kilit özelliği etkinleştirildiyse, cihaz için ayarlamış olduğunuz parolayı girmeniz gerekir.
- PIN: Cihazı ilk kez kullanırken veya PIN özelliği etkinleştirildiğinde SIM veya USIM kartla birlikte verilen PIN kodunu girmeniz gerekir. SIM kartı kilitle menüsünü kullanarak bu özelliği devre dışı bırakabilirsiniz.
- PUK: Genellikle PIN kodunun birkaç kez yanlış girilmesi nedeniyle SIM veya USIM kartınız bloke olur. Servis sağlayıcınız tarafından verilmiş olan PUK kodunu girmeniz gerekir.
- PIN2: PIN2 gerektiren bir menüye eriştiğinizde, SIM veya USIM kart ile birlikte verilen PIN2 kodunu girmelisiniz. Ayrıntılı bilgi için servis sağlayıcınız ile iletişime geçin.

Cihazınızda ağ veya servis hata mesajları görünüyor

- Sinyalin zayıf olduğu veya kötü alındığı bir yerdeyseniz sinyal alımı azalabilir. Başka bir alana gidin ve tekrar deneyin. Giderken, hata mesajları sürekli olarak görünebilir.
- Abone olmadan bazı seçeneklere erişemezsiniz. Ayrıntılı bilgi için servis sağlayıcınız ile iletişime geçin.

Cihazınız açılmıyor

- Pilin şarjı tamamen boşaldığında, cihazınız açılmayacaktır. Cihazı çalıştırmadan önce pili tam şarj edin.
- Pil doğru takılmamış olabilir. Pili tekrar yerleştirin.
- Her iki altın renkli temas noktasını silin ve pili tekrar takın.

Dokunmatik ekran yavaş veya kötü yanıt veriyor

- Eğer bir ekran koruyucu veya isteğe bağlı bir aksesuar kullanıyorsanız, dokunmatik ekran doğru çalışmayabilir.
- Eldiven giyiyorsanız, dokunmatik ekrana dokunurken elleriniz temiz değilse veya ekrana keskin cisimler veya parmak uçlarınız ile dokunursanız, dokunmatik ekran düzgün çalışmayabilir.
- Dokunmatik ekran, nemli koşullarda veya suya maruz kaldığında bozulabilir.
- Geçici yazılım arızalarını gidermek için cihazınızı yeniden başlatın.
- Cihaz yazılımınızın en son sürüme güncellendiğinden emin olun.
- Dokunmatik ekran çizik veya hasarlıysa, bir Samsung Servis Merkezine götürünüz.

Cihazınız donuyor veya önemli bir hatayla karşılaşılıyor

Aşağıdaki çözümleri deneyin. Eğer sorun yine çözülmezse, bir Samsung Servis Merkezine başvurun.

Cihazı yeniden başlatma

Eğer cihazınız donarsa ya da takılırsa, uygulamaları kapatmanız veya cihazı kapatıp tekrar açmanız gerekebilir.

Zorla yeniden başlat

Cihazınız donmuşsa ve cevap vermiyorsa, cihazı yeniden başlatmak için Güç tuşuna ve Ses Kısmı tuşuna aynı anda 7 saniyeden uzun basın.

Cihazı sıfırlama

Yukarıdaki yöntemlerle sorun çözülmezse, fabrika ayarlarına sıfırlama işlemini yapın.

Uygulama ekranında, **Ayarlar** → **Genel yönetim** → **Sıfırla** → **Fabrika ayarlarına sıfırla** → **CİHAZI SIFIRLA** → **TÜMÜNÜ SİL** üzerine dokununuz. Fabrika verilerine sıfırlamadan önce, cihazda kayıtlı bütün önemli verilerin yedeklerini almayı unutmayın.

Aramalar bağlanmıyor

- Doğru şebekeye erişmiş olduğunuzdan emin olun.
- Aradığınız telefon numarası için arama engelleme özelliğini ayarlamadığınızdan emin olun.
- Gelen telefon numarası için arama engelleme özelliğini ayarlamadığınızdan emin olun.

Arama sırasında diğerleri sizi duyamıyor

- Dahili mikrofonun önünü kapatmadığınızdan emin olun.
- Mikrofonun ağzınıza yakın olduğundan emin olun.
- Kulaklık kullanıyorsanız doğru şekilde bağlandığından emin olun.

Bir arama sırasında ses yankılanması

Ses açma/kapama tuşuna basarak ses seviyesini ayarlayın veya başka bir alana gidin.

Hücresel ağ ya da İnternet bağlantısı sık kesiliyor ya da ses kalitesi zayıf

- Cihazın dahili antenini engellemediğinizden emin olun.
- Sinyalin zayıf olduğu veya kötü alındığı bir yerdeyseniz sinyal alımı azalabilir. Servis sağlayıcısının baz istasyonu ile ilgili sorunlar sebebiyle bağlantı sorunları yaşayabilirsiniz. Başka bir alana gidin ve tekrar deneyin.
- Hareket halindeyken cihazı kullandığınızda, servis sağlayıcısının ağ ile ilgili sorunları sebebiyle kablosuz ağ hizmetleri engellenebilir.

Pil simgesi boş

Piliniz zayıf. Pili şarj edin.

Pil doğru şarj olmuyor (Samsung onaylı şarj cihazları için)

- Şarj cihazının doğru bağlandığından emin olun.
- Eğer pil terminalleri kirli ise, pil doğru şarj olmayabilir veya cihaz kapanabilir. Her iki altın renkli temas noktasını silin ve pili tekrar şarj etmeye çalışın.

Pil ilk alındığı zamana göre daha hızlı boşalıyor

- Cihazı veya pili çok soğuk veya çok sıcak ısı derecesine maruz bıraktığınızda, kullanılabilir şarj azalabilir.
- Oyunlar, İnternet, mesajlaşma ve benzeri uygulamaları kullandığınızda pil tüketimi artar.
- Pil tükenebilir ve kullanılabilir pil süresi zaman içinde azalacaktır.

Cihazınız aşırı ısınıyor

Daha fazla güç gerektiren uygulamaları kullandığınızda ya da uygulamaları cihazınızda uzun süre kullandığınızda, cihazınız ısınabilir. Bu durum normaldir ve cihazınızın kullanım ömrünü veya performansını etkilemez.

Cihaz aşırı ısınır ya da uzun süre boyunca sıcak hissedilirse, bir süre kullanmayın. Eğer cihaz aşırı ısınmaya devam ederse, bir Samsung Servis Merkezine başvurun.

Kamerayı başlatırken hata mesajları görünüyor

Cihazınızın kamera uygulamasını çalıştırmak için yeterli miktarda kullanılabilir hafızası ve pil gücü olmalıdır. Kamerayı başlatırken hata mesajları alıyorsanız, şunu deneyin:

- Pili şarj edin.
- Dosyaları bir bilgisayara aktararak veya cihazınızdan dosya silerek hafızada bir miktar yer açın.
- Cihazı yeniden başlatın. Bu ipuçlarını denedikten sonra kamera uygulamasında sorun yaşamaya devam ederseniz, bir Samsung Servis Merkezine başvurun.

Fotoğraf kalitesi önizlemeye göre daha kötü

- Çevredekilere ve kullandığınız fotoğraf tekniklerine bağlı olarak fotoğraflarınızın kalitesi farklılık gösterebilir.
- Fotoğrafları karanlık alanlarda, geceleri ya da iç mekanlarda çekerseniz, görüntü gürültüsü oluşabilir veya görüntüler odak dışında kalabilir.

Multimedya dosyalarını açarken hata mesajları görünüyor

Cihazınızda, dosyaları açarken, hata mesajları alıyorsanız ya da multimedya dosyalarını oynatamıyorsanız, şunu deneyin:

- Dosyaları bir bilgisayara aktararak veya cihazınızdan dosya silerek hafızada bir miktar yer açın.
- Müzik dosyasının Dijital Hak Yönetimi (DRM) korumalı olmadığından emin olun. Dosya DRM korumalı ise, dosyayı yürütmek için doğru lisansa veya anahtara sahip olduğunuzdan emin olun.
- Dosya biçimlerinin cihaz tarafından desteklendiğinden emin olun. Eğer DivX veya AC3 gibi dosya formatı desteklenmiyorsa, bunu destekleyen bir uygulama yükleyin. Cihazınızın desteklediği dosya formatlarını onaylamak için www.samsung.com sitesini ziyaret edin.
- Cihazınız, cihaz tarafından çekilen fotoğrafları ve videoları destekler. Diğer cihazlar tarafından çekilen fotoğraflar ve videolar doğru çalışmayabilir.
- Cihazınız, ağ servis sağlayıcısı veya ek hizmet sağlayıcıları tarafından yetkilendirilen multimedya dosyalarını destekler. Zil sesleri, videolar veya duvar kağıtları gibi İnternet'te dolaşan bazı içerikler doğru çalışmayabilir.

Başka bir Bluetooth cihazı bulunamıyor

- Cihazınızda Bluetooth kablosuz özelliğinin etkinleştirildiğinden emin olun.
- Bağlanmak istediğiniz cihazda Bluetooth kablosuz özelliğinin etkinleştirildiğinden emin olun.
- Cihazınızın ve diğer Bluetooth cihazının maksimum Bluetooth aralığı (10 m) içinde olduğundan emin olun.

Yukarıdaki ipuçlarıyla sorun çözülmezse, bir Samsung Servis Merkezine başvurun.

Cihazı bilgisayara bađladıđınızda bađlantı kurulmuyor

- Kullandıđınız USB kablosunun cihazınız ile uyumlu olduđundan emin olun.
- Bilgisayarınızda dođru sürücünün yüklenmiř ve güncellenmiř olduđundan emin olun.
- Eđer bir Windows XP kullanıcısı iseniz, bilgisayarınıza Windows XP Service Pack 3 veya üstünü yüklediđinizden emin olun.

Cihazınız mevcut konumunuzu bulamıyor

GPS sinyalleri, iç mekanlar gibi bazı bölgelerde engellenebilir. Bu gibi durumlarda mevcut konumunuzu bulmak için cihazınızı Wi-Fi veya bir mobil ađı kullanacak řekilde ayarlayın.

Cihazda saklanan veriler kayboldu

Cihazda saklanan tüm önemli verilerin daima yedeklerini oluřturun. Aksi halde, bozulmuř ya da kaybolmuřsa verileri geri getiremezsiniz. Samsung, cihaza kaydedilen verilerin kayıplarından sorumlu deđildir.

Cihaz kasasının dıřında küçük bir boşluk var

- Bu boşluk gerekli bir üretim özelliđidir ve parçalar hafif sallanabilir ve titreyebilir.
- Zaman içinde, parçalar arasındaki sürtünme bu boşluđun hafif genişlemesine sebep olabilir.

Cihazda yeterli depolama alanı yok

Depolama alanında yer açmak için cihaz bakım özelliđini kullanarak veya kullanılmayan uygulamaları ya da dosyaları manuel olarak silerek gereksiz verileri (önbellek gibi) silin.

* Cihazın kullanım ömrü 5 yıl, garanti süresi 2 yıldır.

* Samsung Çağrı Merkezi : 444 77 11

Üretici Firma: SAMSUNG ELECTRONICS CO., LTD
443-742 129, SAMSUNG-RO, YEONGTONG-GU
SUWON KYONGGI-DO SOUTH KOREA
Tel: +82-2-2255-0114

İthalatçı Firma: Samsung Electronics İstanbul Paz. ve
Tic. Ltd. Şti
Adres: Flatofis İstanbul İş Merkezi Otakçılar Cad.
No:78 Kat:3 No:B3 Eyüp 34050
İSTANBUL TÜRKİYE
Tel:+90 212 467 0600

Telif hakkı

Telif hakkı © 2016 Samsung Electronics

Bu kılavuz uluslararası telif hakkı yasaları ile korunmaktadır.

Fotokopi çekme, kaydetme veya herhangi bir depolama cihazında ve geri alma sisteminde depolama dahil olmak üzere Samsung Electronics'in yazılı izni olmaksızın bu kılavuzun hiçbir kısmı çoğaltılamaz, dağıtılamaz, tercüme edilemez, elektronik veya mekanik olarak herhangi bir şekilde aktarılamaz.

Ticari markalar

- SAMSUNG ve SAMSUNG logosu Samsung Electronics'in tescilli ticari markalarıdır.
- Bluetooth® , Bluetooth SIG, Inc. firmasının dünya çapındaki markasıdır.
- Wi-Fi® , Wi-Fi Protected Setup™ , Wi-Fi Direct™ , Wi-Fi CERTIFIED™ ve Wi-Fi logosu Wi-Fi Alliance'in tescilli ticari markalarıdır.
- Diğer tüm ticari markalar ve telif hakları ilgili sahiplerinin mülkiyetindedir.